

Prefeitura Municipal de Jequié

Tomada de Preço



ESTADO DA BAHIA
PREFEITURA MUNICIPAL DE JEQUIÉ
SECRETARIA MUNICIPAL DE ADMINISTRAÇÃO

MODALIDADE: TOMADA DE PREÇOS Nº 002/2020

PROCESSO ADMINISTRATIVO Nº 007/2020

EDITAL

TIPO - MENOR PREÇO GLOBAL

OBJETO: CONTRATAÇÃO DE EMPRESA ESPECIALIZADA PARA PRESTAR PROJETO DE MACRODRENAGEM PLUVIAL DO BAIRRO SÃO JUDAS TADEU.

TOMADA DE PREÇO Nº 002/2020

A PREFEITURA MUNICIPAL DE JEQUIÉ torna público que fará realizar licitação na modalidade TOMADA DE PREÇO, do TIPO MENOR PREÇO GLOBAL, nos termos da lei nº 8.666/93, de 21/06/93 e suas alterações posteriores. Os envelopes contendo DOCUMENTOS DE HABILITAÇÃO e PROPOSTAS DE PREÇOS serão recebidos no dia e hora indicados no Anexo I, na sala da Comissão de Licitação, sita à Praça Duque de Caxias s/n, CEP: 45.208.903 Bairro Jequiezinho Jequié/BA, quando, em sessão pública, iniciar-se-á o processo licitatório, atendidas as especificações, formalidades e condições seguintes:

I - OBJETO e REGIME DE EXECUÇÃO

O objeto da presente licitação é a CONTRATAÇÃO DE EMPRESA ESPECIALIZADA PARA PRESTAR PROJETO DE MACRODRENAGEM PLUVIAL DO BAIRRO SÃO JUDAS TADEU.

1.1

1.2 – Os serviços, objeto deste certame, deverão ser executados conforme as Especificações e demais condições deste Edital.

1.3 - O valor máximo estimado para contratação será de **R\$ 109.956,07 (cento e nove mil novecentos e cinquenta e seis reais e sete centavos).**

II – PRAZO

2.1. O prazo máximo para a execução da prestação de serviços será o indicado no Anexo I deste Edital, contados a partir do primeiro dia útil, imediatamente posterior à data de recebimento da Ordem de Serviço e só poderá ser prorrogado nas hipóteses previstas no Anexo I.

III - CONDIÇÕES DE PARTICIPAÇÃO

3.1 - Somente poderão participar da presente licitação empresas cujo ramo de atividade seja compatível com o objeto desta licitação, regularmente estabelecidas no país, que sejam cadastradas nesta Prefeitura ou que

1

Prefeitura Municipal de Jequié



ESTADO DA BAHIA
PREFEITURA MUNICIPAL DE JEQUIÉ
SECRETARIA MUNICIPAL DE ADMINISTRAÇÃO

atenderem a todas as condições exigidas para cadastramento até o terceiro dia anterior à data do recebimento das propostas, observada a necessária qualificação.

3.1.2 – Caso a licitante não seja cadastrada, poderá apresentar à Comissão de Licitação, na forma da Lei, até 03 (três) dias antes da abertura desta licitação, toda a documentação exigida nos arts. 28, 29 e 30, da Lei nº 8666/93.

3.1.3 – Em qualquer hipótese, a Comissão de Licitação ou a autoridade superior da PREFEITURA, poderá exigir a apresentação dos demais documentos da habilitação, sempre que for suscitada dúvida quanto à regularidade da situação jurídica e da Inscrição Cadastral da Licitante. O não atendimento da solicitação no prazo fixado implicará na inabilitação, com a devolução do envelope contendo a proposta.

3.2 – Realizar visita técnica ao local da execução dos serviços.

3.2.1 – A visita técnica deverá ser realizada até o 2º (segundo) dia útil anterior à data marcada para o recebimento dos envelopes.

3.2.1.1 – A empresa licitante deverá agendar a visita técnica na Secretaria Municipal de Infraestrutura, das 08h00min às 12h00min, não sendo obrigada a realização juntamente com as demais empresas que participarão do certame. Realizada a visita, a Secretaria emitirá atestado assinado por comissão técnica ou técnico designado pela prefeitura de JEQUIÉ/ BA.

3.2.1.2 – O licitante que não quiser fazer a visita técnica está aceitando todas as condições do local de contratação por inteira responsabilidade, e deverá apresentar declaração firmada pelo responsável da empresa de que a licitante tem conhecimento do local, condições e peculiaridades do objeto, assumindo a responsabilidade por eventuais constatações posteriores que poderiam ter sido verificadas caso tivesse realizado a visita técnica.

3.2.1.3 – A visita técnica poderá ser feita pelo administrador da empresa, prepostos com poderes específicos ou por engenheiro com vínculo devidamente comprovado com a licitante.

3.3. - Cada empresa apresentará 01 (uma) só proposta, não sendo admitidas propostas alternativas.

3.4. - É vedada a representação de qualquer pessoa, física ou jurídica, nesta Tomada de Preços, por mais de um preposto.

3.5. Decairá do direito de impugnar o edital de licitação perante a administração o licitante que não o fizer por escrito e em via física até o segundo dia útil que anteceder a abertura dos envelopes com as propostas de preços, conforme o § 2 art. 41 da lei 8.666/93.

Prefeitura Municipal de Jequié



ESTADO DA BAHIA
PREFEITURA MUNICIPAL DE JEQUIÉ
SECRETARIA MUNICIPAL DE ADMINISTRAÇÃO

3.5.1. Qualquer cidadão é parte legítima para impugnar, por escrito e em via física, o edital de licitação por irregularidade na aplicação da lei 8.666/93, devendo protocolar o pedido até 05 (cinco) dias úteis antes da data fixada para a abertura dos envelopes de habilitação, devendo a administração julgar e responder à impugnação em até 03 (três) dias úteis, sem prejuízo da faculdade prevista no § 1º do art. 113 da citada lei.

3.5.2. A não comunicação no prazo acima estabelecido, implicará na tácita aceitação dos elementos fornecidos, não cabendo, em nenhuma hipótese, qualquer reivindicação posterior com base em imperfeições, incorreções, omissões ou falhas.

3.6. Não poderão participar da presente licitação, empresas que:

3.6.1. Sejam declaradas inidôneas por qualquer Órgão ou Entidade da Administração Pública Federal, Estadual ou Municipal, estejam cumprindo pena de suspensão do direito de licitar com a Prefeitura de JEQUIÉ/ BA ou que estejam em Recuperação Judicial ou com falência decretada ou requerida.

3.6.2. Servidor de qualquer órgão ou entidade vinculada ao órgão promotor da licitação, bem como a empresa da qual tal servidor seja sócio, dirigente ou responsável técnico.

3.7. A participação na licitação importa total e irrestrita submissão dos proponentes às condições deste Edital.

3.8 – Informações acerca de planilha orçamentária, cronograma físico-financeiro e especificações da obra, bem como documentação em Excel, deverão ser obtidos junto à Secretaria Municipal de Infraestrutura do Município de Jequié/BA.

IV – SUBCONTRATAÇÃO

4.1 - É vedada a subcontratação total do objeto, a cessão ou transferência, total ou parcial do contrato, bem como a fusão, cisão ou incorporação da contratada, não se responsabilizando o contratante por nenhum compromisso assumido por aquela com terceiros.

V – CREDENCIAMENTO

5.1 – No horário, dia e local estabelecidos no preâmbulo deste edital, os interessados apresentarão, inicialmente e em separado dos envelopes, os credenciamentos dos respectivos representantes legais, que deverão obedecer às disposições deste item, juntamente com sua carteira de identidade.

5.2 – Considera-se como representante legal qualquer pessoa habilitada pela empresa licitante, mediante estatuto ou contrato social em vigor ou instrumento público ou particular de procuração.

Prefeitura Municipal de Jequié



ESTADO DA BAHIA
PREFEITURA MUNICIPAL DE JEQUIÉ
SECRETARIA MUNICIPAL DE ADMINISTRAÇÃO

5.3 – Para o credenciamento deverão ser apresentados os seguintes documentos:

- a) Tratando-se de representante legal, o estatuto social, contrato social ou outro instrumento de registro comercial, registrado na junta comercial, no qual estejam expressos seus poderes para exercer direitos e assumir obrigações em decorrência de tal investidura;
- b) Tratando-se de procurador, o instrumento de procuração público ou particular do qual constem poderes específicos para formular lances, negociar preço, interpor recursos e desistir de sua interposição e praticar todos os demais atos pertinentes ao certame, acompanhado do correspondente documento, dentre os indicados na alínea "a", que comprove os poderes do mandante para a outorga.

5.4. As microempresas e empresas de pequeno porte terão tratamento diferenciado como prevê a lei 123/2006, desde que apresente declaração esclarecendo tal situação, para fins de aplicação da Lei Complementar nº 123, de 14.12.2006, 147/2014 e Dec. 6204/07, além de apresentar os seguintes documentos:

- Comprovante de opção pelo Simples, através do site da Receita Federal www.receita.fazenda.gov.br ou Certidão simplificada da Junta comercial expedida em no máximo 30 dias;
- Declaração enquadramento como micro empresa ou empresa de pequeno porte (conforme o modelo constante do Anexo VIII).
- Declaração firmada pelo representante legal da licitante, que não há nenhum dos impedimentos previstos no § 4º do Art. 3º da Lei 123/2006 (conforme o modelo constante do Anexo V).

5.5 – O representante legal e o procurador deverão identificar-se exibindo documento oficial de identificação que contenha foto.

5.6 – Será admitido apenas 01 (um) representante para cada licitante credenciada.

5.7 – Todos os documentos apresentados para efeito de credenciamento serão os originais ou por qualquer processo de cópia, mediante apresentação dos originais.

5.8 – O representante legal que não se credenciar perante o (a) presidente da Comissão ficará impedido de representar a empresa licitante durante a reunião de abertura dos envelopes “HABILITAÇÃO” e “PROPOSTA”.

5.9 – No caso de representante ser de nacionalidade estrangeira, deverá ser apresentada, em acréscimo, a prova de sua permanência legal no país.

4

Prefeitura Municipal de Jequié



ESTADO DA BAHIA
PREFEITURA MUNICIPAL DE JEQUIÉ
SECRETARIA MUNICIPAL DE ADMINISTRAÇÃO

5.10 – Uma vez entregue todas as credenciais, não será permitida a participação dos licitantes retardatários, salvo se com isso, os presentes concordarem, expressamente e em unanimidade, devendo essa circunstância ficar consignada na Ata da Sessão.

5.11 – Após o credenciamento, os licitantes deverão entregar a declaração de pleno conhecimento e atendimento às exigências de habilitação (anexo VII deste edital), os envelopes da proposta de preços (envelope 02) e dos documentos de habilitação (envelope 01), não sendo mais aceitas novas propostas.

5.12 – O procedimento desta Tomada de Preços obedecerá às disposições da lei Federal nº 8.666/93 e suas alterações, bem como observadas as disposições contidas na Lei Complementar n.º 123/06 e suas posteriores alterações.

VI – APRESENTAÇÃO DOS ENVELOPES

6.1. Os elementos que compõem a HABILITAÇÃO, e a PROPOSTA DE PREÇOS, devidamente ordenados e encadernados, serão apresentados em 02 (dois) ENVELOPES distintos, vedados e invioláveis, os quais deverão conter na parte frontal (anverso):

6.1.1. À Comissão Permanente de Licitação da PREFEITURA

6.1.2. **TOMADA DE PREÇO nº 002/2020.**

6.1.3. Razão Social e endereço da proponente.

6.1.4. Identificação dos Envelopes, em separado.

6.2. Todos os documentos dos envelopes 01 e 02 deverão ser apresentados em original ou cópia. Entretanto, a Comissão poderá solicitar a exibição dos originais para conferência. Os documentos, sem quaisquer emendas ou rasuras, deverão ser assinados pelo representante legal da licitante.

6.3 ENVELOPE Nº 01 – DOCUMENTOS DE HABILITAÇÃO

6.3.1. O envelope nº 01 deverá conter, obrigatoriamente, em 01 (uma) via:

6.3.1.1 - HABILITAÇÃO JURÍDICA:

a) - Certificado de Registro Cadastral expedido pelo Município, dentro do prazo de validade.

Prefeitura Municipal de Jequié



ESTADO DA BAHIA
PREFEITURA MUNICIPAL DE JEQUIÉ
SECRETARIA MUNICIPAL DE ADMINISTRAÇÃO

- b) - Ato Constitutivo, Estatuto ou Contrato Social - Que esteja em vigor, devidamente registrado, e no caso de sociedade por ações, acompanhado dos documentos de eleição de seus atuais administradores;
- c) - Inscrição do ato constitutivo - No caso de sociedades civis, acompanhada de prova da diretoria em exercício;
- d) - Decreto de autorização - em se tratando de empresa ou sociedade estrangeira em funcionamento no país, e ato de registro ou autorização de funcionamento, expedido pelo órgão competente, quando a atividade assim o exigir;
- e) Certificado de Requerimento de empresário, no caso de empresa individual;

6.3.1.2 - REGULARIDADE FISCAL E TRABALHISTA:

- a) - Prova de inscrição no CNPJ;
- b) - Prova de regularidade para com as Fazendas Estadual e Municipal da sede do licitante, dentro dos respectivos prazos de validade.
- c) - Prova de inscrição no cadastro de contribuintes estadual ou municipal, se houver, relativo ao domicílio ou sede do licitante, pertinente ao seu ramo de atividade e compatível com o objeto contratual;
- d) Fazenda Federal (consistindo em certidão conjunta de débitos relativos a tributos federais e dívida ativa da União) conjunta com seguridade social conforme portaria conjunta PGFN/RFB Nº 1.751 de 02 de Outubro de 2014, quando for o caso, ou Certidão Positiva de débitos com efeitos de Negativa;
- e) Prova de regularidade para com a Justiça do Trabalho através da Certidão Negativa de Débitos Trabalhistas – CNDT.
- f) Prova de regularidade ao Fundo de Garantia por Tempo de Serviço (FGTS), mediante a apresentação do Certificado de Regularidade do FGTS – CRF;
- g) Declaração que a licitante vistoriou toda a área onde serão executados os serviços objeto desta Licitação, emitida pela Secretaria de Infraestrutura da Prefeitura, exceto na hipótese constante do 3.2.1.2, em que será presumida a aceitação pelo licitante de todas as condições do local de contratação.

6.3.1.3 - QUALIFICAÇÃO TÉCNICA:

Prefeitura Municipal de Jequié



ESTADO DA BAHIA
PREFEITURA MUNICIPAL DE JEQUIÉ
SECRETARIA MUNICIPAL DE ADMINISTRAÇÃO

a) Prova de registro e regularidade do(s) Técnico(s) Profissional (is) no CREA ou CAU, com jurisdição no Estado em que for sediada a Empresa Proponente. As Certidões expedidas por Conselhos de outras regiões, cuja circunscrição não seja a da Bahia, deverão ser submetidos ao visto do respectivo conselho;

b) - Comprovação de aptidão para desempenho de atividade pertinente e compatível em características, quantidades e prazos com o objeto da licitação.

B1) A comprovação de aptidão exigida no subitem anterior será feita por atestados emitido em nome do responsável técnico da Licitante, emitido(s) por pessoa jurídica de direito público ou privado devidamente registrado no CREA/CAU, comprovando a execução de serviços de características semelhantes de complexidade tecnológica e operacional equivalentes ou superiores às constantes abaixo, que são as que têm maior relevância técnica e valor significativo:

ESPECIFICAÇÃO	UNID.	QUANTIDADE MÍNIMA
CONSTRUÇÃO DE CANAL COM LARGURA = 6,00;	M ²	80

B2) Não serão aceitos atestados emitidos por empresas do mesmo grupo empresarial ou pelo próprio concorrente; e

B3) Não serão aceitos atestados emitidos por empresas, das quais participem sócios ou diretores do concorrente;

B4) Capacitação técnico-profissional: comprovação do licitante de possuir em seu quadro, na data prevista para entrega da proposta, profissional de nível superior ou outro devidamente reconhecido pela entidade competente, detentor de atestado de responsabilidade técnica por execução de obra ou serviço de características semelhantes, limitadas estas exclusivamente às parcelas de maior relevância e valor significativo do objeto da licitação, No(s) atestado(s) deverá (ão) constar discriminadamente os serviços componentes da(s) obra(s) e seus quantitativos, em particular os itens de maior relevância aqui citados.

c) Relação completa da equipe técnica designada para a execução dos serviços, acompanhada dos respectivos currículos resumidos e declaração individual autorizando a empresa a incluí-lo na equipe, firmada com data posterior à publicação de Edital.

Prefeitura Municipal de Jequié



ESTADO DA BAHIA
PREFEITURA MUNICIPAL DE JEQUIÉ
 SECRETARIA MUNICIPAL DE ADMINISTRAÇÃO

d) A substituição de qualquer membro da equipe técnica somente será admitida, no curso da execução do contrato, por outro profissional de comprovada experiência equivalente ou superior e desde que previamente aprovada pela PREFEITURA.

6.3.1.4 - QUALIFICAÇÃO ECONÔMICO-FINANCEIRA

a) Balanço patrimonial e demonstrações contábeis do último exercício social, já exigíveis e apresentados na forma da lei, ou balanço de abertura, no caso da empresa recém-constituída, vedada sua substituição por balancetes ou balanços provisórios, podendo ser atualizados por índices oficiais, quando encerrados a mais de 03 (três) meses da data de apresentação da proposta.

- Para comprovação de boa situação financeira, o licitante deverá comprovar e demonstrar os índices abaixo, extraídos do seu balanço, iguais ou superiores a 1 (um), obtidos com a aplicação das seguintes fórmulas:

<u>Indicadores</u>	<u>Sigla</u>	<u>Fórmula</u>
Liquidez Geral	LG	$\frac{AC + ARLP}{PC + ELP}$
Solvência Geral	SG	$\frac{AT}{PC + ELP}$
Liquidez Corrente	LC	$\frac{AC}{PC}$
Grau de Endividamento	GE	$\frac{ET}{PL}$

Onde:

AC= Ativo Circulante

PC= Passivo Circulante

LC= Liquidez Corrente

LG= Liquidez Geral

ARLP= Ativo Realizável a longo prazo (após o término do exercício seguinte)

Prefeitura Municipal de Jequié



ESTADO DA BAHIA
PREFEITURA MUNICIPAL DE JEQUIÉ
SECRETARIA MUNICIPAL DE ADMINISTRAÇÃO

AT= Ativo Total

ELP= Exigível a longo prazo (exigibilidade após o término do exercício seguinte).

ET = Exigível Total

PL = Patrimônio Líquido

Observação: Os resultados isolados das três primeiras operações deverão ser maiores ou iguais a 01, enquanto o resultado isolado da operação GRAU DE ENDIVIDAMENTO (GE) deverá ser menor ou igual a 0,8.

6.3.1.5. A qualificação financeira exigida neste edital visa resguardar a existência de condições suficientes e compatíveis com a posterior execução do contrato, evitando a contratação de empresas sem a saúde financeira necessária à consecução dos fins da presente licitação, garantindo a eficiência e continuidade do serviço público, nos termos do art. 31, §1º da Lei 8.666/93.

6.3.1.6. Certidão negativa de falência ou concordata expedida pelo distribuidor da sede do licitante em prazo não superior que 60 (sessenta) dias da data prevista para o recebimento das propostas, caso a certidão não estipule prazo de validade.

6.3.1.7. DECLARAÇÃO, em papel timbrado e assinado por um de seus responsáveis, de acordo com o modelo do Anexo VII, deste Edital.

6.3.1.8 – Declaração sob as penas da lei, DA INEXISTÊNCIA DE FATO IMPEDITIVO DA SUA HABILITAÇÃO após o Cadastro, conforme Modelo constante do Anexo V.

6.3.2. A falta de qualquer dos documentos exigidos no subitem 6.3 (Documentos de Habilitação) implicará na inabilitação da empresa, hipótese em que o Envelope “02” (PROPOSTA DE PREÇOS) será imediatamente restituído, fechado, ao respectivo preposto. Em hipótese alguma, nem sob qualquer alegação, será concedido prazo para a apresentação ou complementação dos documentos exigidos para HABILITAÇÃO.

6.4. ENVELOPE Nº 02 - PROPOSTA DE PREÇOS:

6.4.1. Carta Proposta, preferencialmente no modelo constante do Anexo VI, expressando o número da TOMADA DE PREÇO e o objeto da mesma, discriminando individualmente os itens para os quais pretende concorrer, apresentando:

- a) Preço unitário e global dos serviços, observado o preço máximo indicado no Anexo I;
- b) Prazo de validade não inferior a 60 (sessenta) dias corridos a contar da data de abertura da licitação.
- c) Composição de BDI.

Prefeitura Municipal de Jequié



ESTADO DA BAHIA
PREFEITURA MUNICIPAL DE JEQUIÉ
SECRETARIA MUNICIPAL DE ADMINISTRAÇÃO

d) Composição de encargos Sociais.

6.4.2. Os preços propostos abrangerão todas as despesas e custos da licitante, sejam os referentes à mão de obra, utilização de ferramentas e equipamentos, para o local dos trabalhos, encargos sociais e trabalhistas, seguros, impostos, taxas e quaisquer outras despesas diretas ou indiretamente relacionadas com o objetivo da licitação, bem como o lucro da proponente.

6.4.3. A proposta de preço deverá ser conforme Acórdão TCU nº 325/2007 e resolução do CONFEA nº 282 de 24 de agosto de 1983.

6.4.5. A Composição analítica dos custos da Planilha Orçamentária somente será exigida do licitante vencedor, que deverá apresentá-la, independente de nova notificação, no prazo de 48 (quarenta e oito) horas após a Homologação do Resultado, sendo requisito indispensável para assinatura do contrato, do qual fará parte integrante independente de transcrição.

6.4.5.1. O não atendimento ao quanto disposto no item 6.4.5 implicará na perda do direito à assinatura do contrato por parte do licitante, devendo ser convocado o licitante em posição imediatamente subsequente.

VII - PROCEDIMENTO

7.1. No horário, dia e local estabelecidos no preâmbulo deste Edital, as licitantes apresentarão, inicialmente, e em separado dos Envelopes, o CREDENCIAMENTO dos respectivos representantes legais, que deverão obedecer às disposições do Item V, juntamente com sua carteira de identidade.

7.1.1. Uma vez entregues todas as credenciais, não será admitida a participação de retardatários.

7.2. Após o credenciamento as licitantes entregarão à Comissão os Envelopes de Habilitação e Propostas de Preços, procedendo-se a abertura do Envelope 01 e 02, nesta ordem, em ato público, do qual será lavrada a respectiva ata.

7.3. Não será admitida a remessa dos Envelopes por via postal, nem propostas por fac-símile, telegrama ou Internet.

7.4. As fases desta licitação desenrolar-se-ão na seguinte sequência:

7.4.1. Abertura dos Envelopes e conferência dos elementos neles contidos, de acordo com o exigido neste Edital, sendo os mesmos rubricados pela Comissão e pelas licitantes.

Prefeitura Municipal de Jequié



ESTADO DA BAHIA
PREFEITURA MUNICIPAL DE JEQUIÉ
SECRETARIA MUNICIPAL DE ADMINISTRAÇÃO

7.4.2. A análise e o julgamento da Comissão a respeito dos elementos de cada envelope será efetuada, a critério exclusivo da mesma, na reunião de abertura ou em reunião reservada, sendo, neste caso, determinado dia e hora da próxima reunião, onde serão discutidas as questões porventura levantadas e anunciado o julgamento da Comissão sobre as respectivas fases da presente licitação.

7.4.3. Ao final da primeira reunião, os membros da Comissão, assim como as licitantes, rubricarão os Envelopes lacrados de Propostas de Preços, que ficarão sob a guarda da Comissão. No início das demais reuniões, se houverem, será verificada a inviolabilidade dos referidos envelopes.

7.4.4. Após o transcurso de todas as fases, a Comissão emitirá o parecer final classificatório, sendo que as licitantes inabilitadas, terão seus Envelopes de Proposta de Preços devolvidos, intactos, desde que não tenha havido recuso ou após sua denegação ou renúncia expressa.

7.4.5. Os envelopes não reclamados até 30 (trinta) dias da adjudicação serão destruídos, independentemente de notificação ao interessado.

7.5. Não serão objeto de exame e deliberação os fatos ou alegações não invocadas até o encerramento dos trabalhos, e que por isso não constem das respectivas atas.

7.6. A Comissão se reserva o direito de exigir em qualquer época ou oportunidade, esclarecimentos das licitantes sobre os documentos apresentados com os respectivos Envelopes, não sendo admitida a juntada extemporânea de quaisquer documentos exigidos neste Edital.

7.7. A ausência do representante da licitante em reuniões subsequentes à primeira, implicará na plena concordância com as decisões que venham a ser tomadas, não lhe cabendo em hipótese alguma, direito à impugnação.

7.8. Após a abertura da licitação a licitante não poderá impugnar os termos do Edital, se antes os aceitou sem ressalvas. A impugnação tempestiva, isto é, interposta até 02 (dois) dias úteis antes da data da abertura da licitação, não impedirá, entretanto, a participação da licitante neste procedimento.

7.9. A licitante fica sujeita à desclassificação, caso a Comissão constate a existência de fato superveniente, com relação ao CRC ou qualquer outro documento, que a desqualifique.

7.10. Após a fase de Habilitação não caberá desistência da proposta, salvo motivo justo, decorrente de fato superveniente, aceito pela Comissão.

VIII – JULGAMENTO

Prefeitura Municipal de Jequié



ESTADO DA BAHIA
PREFEITURA MUNICIPAL DE JEQUIÉ
SECRETARIA MUNICIPAL DE ADMINISTRAÇÃO

8.1. O julgamento da fase de HABILITAÇÃO será feito de acordo com o presente Edital, em caráter eliminatório.

8.2. Será considerada vencedora desta Licitação a PROPOSTA DE PREÇOS que, atendendo todas as condições estabelecidas neste Edital, apresente o MENOR VALOR GLOBAL para a execução dos serviços licitados observados os preços máximos indicados no Anexo I, deste Edital.

8.3. Ocorrendo a hipótese de empate no julgamento previsto no item anterior, a licitação será decidida por sorteio, em ato público, para o qual serão convocadas as licitantes empatadas.

8.4. Serão desclassificadas as Propostas que:

Apresentarem para execução dos serviços, objeto desta licitação, valor global superior a **R\$ 109.956,07 (cento e nove mil novecentos e cinquenta e seis reais e sete centavos)**.

a- Não atendam às exigências deste Edital, as manifestamente inexecutáveis, bem como as que contenham preços excessivos e incompatíveis com os praticados no mercado, na forma do Art.48, II, da Lei Federal nº 8.666/93.

8.5. Se todas as licitantes forem inabilitadas ou todas as propostas forem desclassificadas a Comissão poderá conceder prazo de 08 (oito) dias, para apresentação de novos documentos ou novas propostas, escoimadas dos vícios que propiciaram a inabilitação ou desclassificação, em condições aceitáveis para a PREFEITURA.

8.6. Até a assinatura do Contrato, poderá a autoridade desclassificar licitantes em despacho motivado, sem direito a indenização ou ressarcimento e sem prejuízo de outras sanções, se tiver ciência de fato ou circunstância, anterior ou posterior ao julgamento da licitação, que revele inidoneidade ou falta de capacidade financeira, técnica ou administrativa.

8.7. Ultrapassada a fase de habilitação e abertas as propostas, não mais cabe desclassificá-las, por motivo relacionado com habilitação jurídica, qualificação econômica financeira e regularidade fiscal, salvo em razão de fatos supervenientes, ou só conhecidos após o julgamento.

8.8. Constatada declaração ou documentação falsa, após inspeção da Comissão, a licitante será inabilitada ou desclassificada, conforme o caso, sem prejuízo da aplicação das penalidades previstas em lei.

8.9. A Comissão de Licitação fará publicar, na Imprensa Oficial, o julgamento final classificatório, cabendo aos licitantes o prazo recursal de 05 (cinco) dias úteis, contados do dia imediato da publicação ou do conhecimento direto do interessado.

Prefeitura Municipal de Jequié



ESTADO DA BAHIA
PREFEITURA MUNICIPAL DE JEQUIÉ
SECRETARIA MUNICIPAL DE ADMINISTRAÇÃO

8.10. O processo de licitação encerra-se com a publicação na Imprensa Oficial do Estado, do Parecer da Comissão de Licitação, devidamente homologado pelo Prefeito.

IX - RECURSOS ADMINISTRATIVOS

9.1. Dos atos da Administração e da Comissão de Licitação da PREFEITURA decorrentes desta Licitação cabem:

9.1.1. Recurso, no prazo de 05 (cinco) dias úteis a contar da intimação do ato ou da lavratura da ata, nos casos de:

- a- habilitação ou inabilitação do licitante;
- b- julgamento das propostas;
- c- anulação ou revogação da licitação;

9.1.2. Representação no prazo de 05 (cinco) dias úteis da intimação da decisão relacionada com o objeto da licitação e do contrato, de que não caiba recurso hierárquico;

9.2. A intimação e divulgação do julgamento das fases desta licitação serão por comunicação direta aos interessados ou por publicação na imprensa Oficial, exceto nos casos de anulação ou revogação da licitação quando se dará ciência sempre por publicação oficial;

9.3. O recurso relativo à habilitação ou inabilitação de licitante e julgamento das propostas terá efeito suspensivo.

9.4. Interposto o recurso, será comunicado aos demais licitantes, que poderão apresentar contrarrazões no prazo de 05 (cinco) dias úteis.

9.5. O recurso será dirigido ao Diretor, por intermédio da Comissão de Licitação, a qual poderá reconsiderar a sua decisão, no prazo de 05 (cinco) dias úteis, ou nesse mesmo prazo, fazê-lo subir, devidamente informado, devendo neste caso, a decisão ser proferida dentro do prazo de 05 (cinco) dias úteis do recebimento do recurso.

9.6. Nenhum prazo de recurso ou representação se inicia ou corre sem que os autos do processo estejam com vista franqueada ao interessado.

9.7. Concluída a avaliação das PROPOSTAS DE PREÇOS, a Comissão elaborará o RELATÓRIO DE JULGAMENTO, em que indicará de forma circunstanciada as razões da adjudicação recomendada.

9.8. Decorrido o prazo de recurso previsto no item 9.1.1, sem qualquer manifestação dos licitantes, ou decididos os recursos porventura interpostos, a Comissão encaminhará o relatório para homologação da autoridade superior.

Prefeitura Municipal de Jequié



ESTADO DA BAHIA
PREFEITURA MUNICIPAL DE JEQUIÉ
SECRETARIA MUNICIPAL DE ADMINISTRAÇÃO

X - CONDIÇÕES DE ASSINATURA DO CONTRATO

10.1. A proponente vencedora assinará o contrato com a PREFEITURA, no prazo máximo de 10 (dez) dias a contar da data de sua convocação.

10.1.1. Este prazo poderá ser prorrogado por igual período se autorizado pela prefeitura.

10.2. A empresa vencedora que deixar de comparecer para assinatura do contrato, no prazo estipulado, a partir da sua convocação, decairá do direito à contratação, sem prejuízo das sanções previstas neste Edital e na legislação que rege a matéria.

10.3. Na ocorrência do estabelecido no item anterior, poderá a PREFEITURA convocar as empresas remanescentes na ordem de classificação final, para fazê-lo em igual prazo e nas mesmas condições do primeiro classificado, inclusive quanto ao preço, ou revogar a licitação.

10.3.1. A recusa injustificada do adjudicatário em assinar o contrato, aceitar ou retirar o instrumento equivalente no prazo determinado no item anterior, caracteriza o descumprimento total da obrigação assumida, sujeitando-o às seguintes penalidades que serão aplicadas cumulativamente ou não:

a - Suspensão do direito de contratar e licitar com a PREFEITURA;

b - Multa de 10% sobre o valor do contrato.

As penalidades mencionadas não se aplicam aos licitantes convocados nos termos do item 9.3, que não aceitaram a contratação nas mesmas condições propostas pelo primeiro adjudicatário, inclusive quanto a prazo e preço.

10.4. A PREFEITURA poderá revogar a licitação por fato superveniente à sua instauração, por razões de interesse público, devendo anulá-la, de ofício ou por provocação de terceiros, quando o motivo justificar, sem que tenha a obrigação de indenizar.

10.5. O valor do Contrato será o constante da adjudicação.

10.6. As alterações contratuais, caso existam, serão formalizadas por termos aditivos, numerados em ordem crescente e serão exigidas as mesmas formalidades do contrato originalmente elaborado.

10.7 - Os preços contratados só serão reajustados, ocorrendo execução do contrato por mais de 12 (doze) meses contados da apresentação da proposta e tal reajuste será feito pela variação do IGP-M, observada a periodicidade anual e as normas ditadas pelo Governo Federal.

Prefeitura Municipal de Jequié



ESTADO DA BAHIA
PREFEITURA MUNICIPAL DE JEQUIÉ
SECRETARIA MUNICIPAL DE ADMINISTRAÇÃO

10.8 - Este Edital, seus Anexos, a Proposta Vencedora e o Parecer da Comissão serão parte integrante do Contrato, independente de transcrição.

10.9 – GARANTIAS

10.9.1. A garantia para execução do contrato será de 5% (cinco por cento) de seu valor, eventualmente acrescida da garantia adicional apurada na forma da Lei.

10.9.1.1. A garantia deverá abranger todo o período contratual, inclusive eventual prorrogação do prazo para cumprimento do pactuado, até o RECEBIMENTO DEFINITIVO da obra/serviço.

10.9.2. A garantia poderá ser prestada mediante caução em dinheiro, título da dívida pública da União, seguro-garantia ou fiança bancária.

10.9.3. Se a garantia for prestada em títulos da dívida pública da União, a CONTRATADA deverá apresentar, no ato do depósito, relação dos mesmos com os laudos de avaliação fornecidos por agente credenciado ao banco Central do Brasil.

10.9.4. Em caso de acréscimo de obra/serviço, fica a CONTRATADA obrigada a complementar a garantia na mesma porcentagem, cujo recolhimento deverá ocorrer até a data da assinatura do competente TERMO.

10.9.4.1. Desfalcada a garantia prestada, pela imposição de multas e/ou outro motivo de direito, será notificada a CONTRATADA por meio de correspondência com Aviso de Recebimento (AR), para, no prazo de 48 (quarenta e oito) horas, complementar o valor, sob pena de rescisão contratual.

10.9.5. Poderá a CONTRATANTE descontar da garantia toda importância que, a qualquer título, lhe for devida pela CONTRATADA.

10.9.6. A garantia prestada pela CONTRATADA será liberada ou restituída após RECEBIMENTO DEFINITIVO da obra/serviços e, quando em dinheiro, atualizada monetariamente pelo índice do Fundo de Aplicações do Banco do Brasil.

10.9.6.1. A liberação ou restituição da garantia não isenta a CONTRATADA das responsabilidades, nos termos das prescrições legais.

XI - RECURSOS ORÇAMENTÁRIOS, CONDIÇÕES E FORMA DE PAGAMENTO

Prefeitura Municipal de Jequié



ESTADO DA BAHIA
PREFEITURA MUNICIPAL DE JEQUIÉ
SECRETARIA MUNICIPAL DE ADMINISTRAÇÃO

11.1. Para o custeio da prestação de serviços objeto deste edital serão utilizados recursos provenientes do orçamento vigente da PREFEITURA, descritos no Anexo I deste Edital.

11.2. O pagamento será realizado em parcelas mensais, mediante apresentação de nota fiscal acompanhada da respectiva fatura, em 02 (duas) vias, correspondentes aos serviços efetivamente realizados e aprovados pela fiscalização da PREFEITURA, observadas as medições.

11.3. Havendo erro na fatura ou recusa pela PREFEITURA na aceitação do serviço, no todo ou em parte, a tramitação da fatura será suspensa até que a Contratada tome as providências necessárias à sua correção, passando a ser considerada, para fins de pagamento a data da reapresentação, devidamente regularizada ou após as providências corretivas do serviço realizadas pela CONTRATADA.

11.4. O pagamento estará condicionado ao cumprimento do estabelecido neste Edital e no futuro Contrato.

11.5. Nenhum pagamento isentará a Contratada das responsabilidades contratuais, nem implicará em aprovação definitiva dos serviços executado, total ou parcialmente.

11.6. As faturas correspondentes serão processadas e pagas pela PREFEITURA, observadas as condições estabelecidas Anexo I, no prazo de 20 (vinte) dias após a data da declaração de adimplemento de cada parcela. Esse prazo ficará suspenso na hipótese de constatação de erros ou irregularidades nas faturas e somente voltará a fluir após a apresentação de novas faturas corretas.

11.6.1. Para efeito do disposto neste item, considera-se como declaração de adimplemento da obrigação contratada, a data da aprovação, pela autoridade competente, da execução no todo, ou em parte, da obra do serviço.

11.7. Os pagamentos obedecerão ao cronograma de desembolso máximo por período.

11.8. A PREFEITURA comunicará a CONTRATADA, por escrito e até o 5º (quinto) dia do recebimento das faturas, as falhas ou irregularidades porventura constatadas.

11.9. A PREFEITURA não acatará, para pagamento, faturas, duplicatas ou qualquer outro título vinculado ao contrato, apresentado por estabelecimento bancário ou por terceiros, salvo quando a cessão tenha sido por ela, a PREFEITURA, previamente autorizada, por escrito.

11.10. Obriga-se, ainda, a empresa contratada, apresentar à unidade responsável pela aprovação das faturas ou medições, as folhas de pagamento salarial ou contra cheques dos empregados, devidamente assinadas pelos mesmos, relativas ao mês anterior ao vencimento das faturas ou medições, sob pena de retenção do crédito até o cumprimento da obrigação sem que importe na incidência de juros e correção monetária.

Prefeitura Municipal de Jequié



ESTADO DA BAHIA
PREFEITURA MUNICIPAL DE JEQUIÉ
SECRETARIA MUNICIPAL DE ADMINISTRAÇÃO

11.11. Serão exigidos mês a mês, os comprovantes de pagamento dos encargos trabalhistas, fiscais e previdenciários antes da quitação de cada fatura.

11.12. As Unidades da PREFEITURA fiscalizarão o cumprimento das determinações do parágrafo anterior, sob pena de corresponsabilidade do gestor pelo eventual prejuízo que causar à PREFEITURA, caso seja condenada judicialmente ao pagamento na condição de responsável subsidiária, e inexistir garantias que possam deduzir o valor da condenação.

11.13. Todas e quaisquer faturas, quando não liquidadas em seus respectivos vencimentos, serão acrescidos de juros de mora de 0,5% (cinco décimos por cento) ao mês, calculados *pro rata tempore* da data do vencimento até o efetivo pagamento.

XII - DISPOSIÇÕES GERAIS E FINAIS

12.1. Na contagem dos prazos estabelecidos, excluir-se-á o dia do início e incluir-se-á o do vencimento e serão considerados dias consecutivos, exceto quando for explicitamente disposto em contrário.

12.1.1. Só se iniciam e vencem os prazos referidos nesta TOMADA DE PREÇO em dia de expediente da PREFEITURA.

12.1.2. Não havendo expediente na PREFEITURA no dia determinado para a abertura desta TOMADA DE PREÇO, a mesma ficará automaticamente transferida para o primeiro dia útil seguinte, no mesmo horário.

12.2. Ficam reservados à Comissão e à PREFEITURA, no âmbito administrativo, o direito e a autoridade para dirimir dúvidas, bem como resolver todo e qualquer caso similar, não previsto no Edital e seus Anexos e no Contrato, e em tudo mais que, de qualquer forma, relacione-se direta ou indiretamente, com os serviços em questão.

12.3. A apresentação da proposta implica, por parte do proponente, na aquiescência irrestrita a todas as condições contidas neste Edital e adesão completa a todas as obrigações dele constantes, inclusive dos seus Anexos, ressalvada a impugnação tempestiva, que se não julgada até a abertura da licitação, não impede a participação da impugnante.

12.4. Quaisquer esclarecimentos referentes à presente licitação, poderão ser obtidos no horário normal de expediente da Comissão, obedecendo aos prazos previstos neste Edital.

12.5. Nenhuma indenização será devida à proponente, pela aquisição dos elementos necessários à organização das propostas.

Prefeitura Municipal de Jequié



ESTADO DA BAHIA
PREFEITURA MUNICIPAL DE JEQUIÉ
SECRETARIA MUNICIPAL DE ADMINISTRAÇÃO

12.6. As disposições referentes a obrigações da Contratada, Fiscalização do Contrato, Recebimento do objeto, Penalidades, Alteração e Rescisão do Contrato estão na Minuta do Contrato, Anexo IV.

12.7. **A FISCALIZAÇÃO E ACOMPANHAMENTO DO FUTURO CONTRATO FICARÁ A CARGO DO SETOR DE CONTRATOS DA SECRETARIA SOLICITANTE (CASO NÃO HAJA O SETOR, FICARÁ A CARGO DO(A) RESPECTIVO(A) SECRETÁRIO(A) MUNICIPAL) E DA SECRETARIA DE INFRAESTRUTURA DO MUNICÍPIO DE JEQUIÉ/BA.**

12.8. Os licitantes poderão obter informações sobre este certame, de segunda a sexta - feira, das 08h00min às 12h00min, na sala da Comissão de Licitação, no endereço constante do preâmbulo deste Edital ou pelo telefone: (73) 3526- 8000.

XIII – ANEXOS

11.1. Integram o presente Edital os seguintes anexos:

11.1.1 ANEXO I – INFORMAÇÕES BÁSICAS

11.1.2 ANEXO II – MODELO DE CREDENCIAL

11.1.3 ANEXO III – PLANILHA ORÇAMENTÁRIA e CRONOGRAMA FÍSICO-FINANCEIRO

11.1.4 ANEXO IV – MINUTA DO CONTRATO

11.1.5 ANEXO V – DECLARAÇÃO DE INEXISTÊNCIA FATO IMPEDITIVO

11.1.6 ANEXO VI – MODELO DE CARTA PROPOSTA

11.1.7 ANEXO VII – DECLARAÇÃO PARA HABILITAÇÃO

11.1.8 ANEXO VIII – MODELO DE DECLARAÇÃO ENQUADRAMENTO ME e EPP

JEQUIÉ - BA, 13 de fevereiro de 2020.

LUIZ SÉRGIO SUZARTE ALMEIDA
PREFEITO MUNICIPAL

Prefeitura Municipal de Jequié



ESTADO DA BAHIA
PREFEITURA MUNICIPAL DE JEQUIÉ
SECRETARIA MUNICIPAL DE ADMINISTRAÇÃO

ANEXO I
INFORMAÇÕES BÁSICAS
TOMADA DE PREÇO Nº 002/2020.
TIPO - MENOR VALOR GLOBAL

PREÂMBULO

ENTREGA E ABERTURA DOS ENVELOPES: 06 DE MARÇO DE 2020 às 09h30min.

1 - OBJETO: CONTRATAÇÃO DE EMPRESA ESPECIALIZADA PARA PRESTAR PROJETO DE MACRODRENAGEM PLUVIAL DO BAIRRO SÃO JUDAS TADEU.

Os serviços, objeto deste certame, deverão ser executados conforme Planilhas Orçamentárias, Especificações Técnicas e demais condições deste Edital.

1.1 - Empreitada por preço unitário.

2 – PRAZO DE EXECUÇÃO: 03 meses.

2.1 – Conforme o Cronograma-Físico Financeiro, constante do ANEXO III.

2.2 - PRORROGAÇÃO: ocorrendo qualquer das hipóteses previstas no § 1º, do art. 57, da Lei nº 8666/93.

3. - VALOR DO EDITAL: GRATUITO

3.1 – VALOR GLOBAL MÁXIMO PARA CONTRATAÇÃO: R\$ 109.956,07 (cento e nove mil novecentos e cinquenta e seis reais e sete centavos).

4- DA PRESTAÇÃO GARANTIA PARA PARTICIPAÇÃO:

4.1 – Como condição de participação do presente certame, o licitante deverá apresentar índice de liquidez, conforme previsto no item 6.3.1.4.

5.0. - DOTAÇÃO ORÇAMENTÁRIA:

Prefeitura Municipal de Jequié



ESTADO DA BAHIA
PREFEITURA MUNICIPAL DE JEQUIÉ
 SECRETARIA MUNICIPAL DE ADMINISTRAÇÃO

SECRETARIA	ELEMENTO DE DESPESA	PROJETO ATIVIDADE	FONTE DE RECURSO	VALOR (R\$)
SECRETARIA MUNICIPAL DE INFRAESTRUTURA	44905100 - OBRAS E INSTALAÇÕES	1144 - CONSTRUÇÕES E MANUTENÇÃO DE PONTES, PONTILHOES E CANAIS	00 - RECURSOS ORDINARIOS	109.956,07

6 FISCAL DO CONTRATO

JOSÉ BARBOSA

Prefeitura Municipal de Jequié



ESTADO DA BAHIA
PREFEITURA MUNICIPAL DE JEQUIÉ
SECRETARIA MUNICIPAL DE ADMINISTRAÇÃO

ANEXO II
TOMADA DE PREÇO Nº 002/2020
MODELO DE CARTA CREDENCIAL PARA REPRESENTANTE

Local e data

À
COMISSÃO DE LICITAÇÃO
NESTA

REF.: PROPOSTA OBJETO DA TOMADA DE PREÇO Nº 002/2020
DESIGNAÇÃO DO REPRESENTANTE

O abaixo assinado, na qualidade de responsável pela empresa _____ vem pela presente, informar a V. S.a., que o nosso funcionário _____, carteira de identidade no. _____ é pessoa designada por nós para nos representar, inclusive com poderes para renunciar ao direito de interposição de recursos em qualquer fase da licitação em epígrafe.

Atenciosamente,

(Nome e assinatura do responsável legal pela proponente)

Prefeitura Municipal de Jequié



ESTADO DA BAHIA
PREFEITURA MUNICIPAL DE JEQUIÉ
SECRETARIA MUNICIPAL DE ADMINISTRAÇÃO

ANEXO III

PLANILHA ORÇAMENTÁRIA CRONOGRAMA FÍSICO-FINANCEIRO

(PRÓXIMA PÁGINA DESTE EDITAL)

Prefeitura Municipal de Jequié

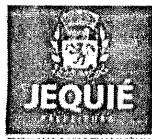

PREFEITURA MUNICIPAL DE JEQUIÉ SECRETARIA MUNICIPAL DE INFRAESTRUTURA

SOLICITAÇÃO DE DESPESA REFERENTE AO TR Nº 9 / 2020

Nº SD	7 / 2020	
PROJETO DE ATIVIDADE	1144 - CONSTRUÇÕES E MANUTENÇÃO DE PONTES, PONTILHOES E CANAIS	
ELEMENTO DE DESPESA	44905100 - OBRAS E INSTALAÇÕES	
FONTE DE RECURSO	00 - RECURSOS ORDINARIOS	
COD	DESCRIÇÃO	VALOR (R\$)
41596	SERVIÇO DE DRENAGEM NO CANAL NATURAL DE MACRODRENA	109.956,07
TOTAL SD (R\$):		109.956,07
TOTAL TR (R\$):		109.956,07

Daniel Soares Muniz
 Sec. Mun. de Infraestrutura
 Decreto nº 19.549

Prefeitura Municipal de Jequié



RESPONSABILIDADE E TRANSPARÊNCIA

Obra: Canal Natural de Macrodrenagem no Bairro São Judas

Local: Bairro São Judas Tadeu, Jequié/BA

Data de preço: SINAPI/ORSE - OUT/2019 e SENIFRA - 026.1 não desonerado

BDI: 25,65%

PREFEITURA MUNICIPAL DE JEQUIÉ

ORÇAMENTO

ITEM	CÓDIGO	FONTE	DESCRIÇÃO DOS SERVIÇOS	UN.	QUANT.	CUSTO (R\$)	PREÇO (R\$)	VALOR (R\$)
1			SERVIÇOS PRELIMINARES					
1.1	74209/001	SINAPI	PLACA DE OBRA EM CHAPA DE AÇO GALVANIZADO	M2	5,50	R\$ 306,94	385,67	2.121,19
			Subtotal					2.121,19
2			ADMINISTRAÇÃO DA OBRA					
2.1	86777	SINAPI	ENGENHEIRO CIVIL DE OBRA JUNIOR COM ENCARGOS COMPLEMENTARES	H	270,00	R\$ 90,43	113,83	30.680,10
2.2	93572	SINAPI	ENCARREGADO GERAL DE OBRAS COM ENCARGOS COMPLEMENTARES	MES	3,00	R\$ 4.936,23	6.202,97	18.607,11
			Subtotal					49.287,21
3			TOPOGRAFIA E SONDAGEM					
3.1	78472	SINAPI	SERVIÇOS TOPOGRÁFICOS PARA PAVIMENTAÇÃO, INCLUSIVE NOTA DE SERVIÇOS, ACOMPANHAMENTO E GREIDE	M2	1.920,00	R\$ 0,38	0,48	921,60
3.2	00007/0RSE	ORSE	SONDAGEM A TRADO	M	16,00	R\$ 40,80	51,27	820,32
			Subtotal					1.741,92
4			CANAL NATURAL					
4.1	90091	SINAPI	ESCAVAÇÃO MECANIZADA DE VALA COM PROF. ATÉ 1,5 MMÉDIA ENTRE MONTANTE E JUSANTE/JUMA COMPOSIÇÃO POR TRECHO), COM ESCAVADEIRA HIDRÁULICA (0,8M3), LARG. DE 1,5M A 2,5 M, EM SOLO DE 1ª CATEGORIA, LOCAIS COM BAIXO NÍVEL DE INTERFERÊNCIA. AF- 01/2015	M3	1.091,20	R\$ 5,06	6,36	6.940,03
4.2	05103/0RSE	ORSE	REGULARIZAÇÃO MANUAL DE TERRENO	M2	1.366,40	R\$ 3,82	4,80	6.558,72
4.3	1	CPU	CARGA E DESCARGA MECANICA DE SOLO UTILIZANDO CAMINHÃO BASCULANTE 10 M3 E PA CARREGADEIRA SOBRE PNEUS 128 HP, CAPACIDADE DA CAÇAMBA 1,7 A 2,8 M3. PESO OPERACIONAL 11632 KG	M3	1.364,00	R\$ 3,83	4,81	6.560,84
4.4	96875	SINAPI	TRANSPORTE COM CAMINHÃO BASCULANTE DE 10 M3, EM VIA URBANA PAVIMENTADA, DMT ATÉ 30 KM (UNIDADE: M3XKM). AF- 12/2016	M3XKM	27.280,00	R\$ 1,03	1,29	35.191,20
4.5	83344	SINAPI	ESPALHAMENTO DE MATERIAL EM BOTA FORA, COM UTILIZAÇÃO DE TRATOR DE ESTEIRAS DE 165 HP	M3	1.364,00	R\$ 0,91	1,14	1.554,96
			Subtotal					56.805,75
			Valor TOTAL com BDI					109.956,07

Responsável Técnico
 Nome: **Bryan A. S. Castro**
 CREA: UNIDADE ESPECIALIZADA DE ENGENHARIA
 COORD. DE ENGENHARIA
 ENG. CIVIL - CREMOP/05776989-1
 DECRETO Nº 29.939/2019

ORÇAMENTO CANAL SÃO JUDAS

Daniel Soares Muniz
 Sec. Mun. de Infraestrutura
 Decreto nº 19.549

Prefeitura Municipal de Jequié



RESPONSABILIDADE E TRANSPARÊNCIA

Obra: Canal Natural de Macrodrainagem no Bairro São Judas

Local: Bairro São Judas Tadeu, Jequié/BA

Data de preço: SINAPI/ORSE - OUT/2019 e SEINFRA - 026.1 não desonerado

BDI: 25,65%

Ref.: 74209/1 - SINAPI 02/16

PREFEITURA MUNICIPAL DE JEQUIÉ

COMPOSIÇÕES

Item	Quantidade	Descrição	Unidade	Valor Unitário (R\$)	Valor Total (R\$)	Valor Total (R\$)
1	1	CARGA E DESCARGA MECÂNICA DE SOLO UTILIZANDO CAMINHÃO BASCULANTE 10 M3 E PÁ CARREGADEIRA SOBRE PNEUS 128 HP, CAPACIDADE DA CAÇAMBA 1,7 A 2,8 M3, PESO OPERACIONAL 1.1632 KG	M3			3,83
COMPOSICAO	96035	CAMINHÃO BASCULANTE 10 M3, TRUCADO, POTÊNCIA 230 CV, INCLUSIVE CAÇAMBA METÁLICA, COM DISTRIBUIDOR DE AGREGADOS ACOPLADO - CHP DIURNO. AF_02/2017	CHP	0,01	R\$ 163,80	R\$ 1,15
COMPOSICAO	5940	PÁ CARREGADEIRA SOBRE RODAS, POTÊNCIA LÍQUIDA 128 HP, CAPACIDADE DA CAÇAMBA 1,7 A 2,8 M3, PESO OPERACIONAL 1.1632 KG - CHP DIURNO. AF_06/2014	CHP	0,02	R\$ 132,30	R\$ 2,38
COMPOSICAO	88316	SERVENTE COM ENCARGOS COMPLEMENTARES	H	0,02	R\$ 16,41	R\$ 0,30

Responsável Técnico
 Nome: **Ryuan A. S. Castro**
 CREA: **UNB 05/ENGENHARIA DE ENGENHARIA CIVIL - CREA/BA 5769991-6**
 Decreto nº 19.549/2018

Daiele Soares Muniz
 Sec. Mun. de Infraestrutura
 Decreto nº 19.549

Prefeitura Municipal de Jequié



RESPONSABILIDADE E TRANSPARENCIA

Obra: Canal Natural de Macrodrenagem no Bairro São Judas

Local: Bairro São Judas Tadeu, Jequié/BA

Data de preço: SINAPI/ORSSE - OUT/2019 e SENIFRA - 026.1 não desonerado

E.D.I.: 26,65%

PREFEITURA MUNICIPAL DE JEQUIÉ

MEMÓRIA DE CÁLCULO

ITEM	CÓDIGO	FONTE	DESCRIÇÃO DOS SERVIÇOS	QUANT.	DIMENSÕES			TOTAL	UN.	OBSERVAÇÃO
					A	B	C			
1.1	74209/001	SINAPI	SERVIÇOS PRELIMINARES PLACA DE OBRA EM CHAPA DE AÇO GALVANIZADO	1,00	2,75	2,00		5,50	M2	
2.1	90777	SINAPI	ADMINISTRAÇÃO DA OBRA ENGENHEIRO CIVIL DE OBRA JUNIOR COM ENCARGOS COMPLEMENTARES	270,00				270,00	H	
2.2	93572	SINAPI	ENCARREGADO GERAL DE OBRAS COM ENCARGOS COMPLEMENTARES	3,00				3,00	MES	
3.1	78472	SINAPI	TOPOGRAFIA E SONDAGEM SERVIÇOS TOPOGRÁFICOS PARA PAVIMENTAÇÃO, INCLUSIVE NOTA DE SERVIÇOS, ACOMPANHAMENTO E GREIDE	1,00	160,00	12,00		1.920,00	M2	
3.2	00001/ORSSE	ORSSE	SONDAGEM A TRASSO	8,00	2,00			16,00	M	
4			CANAL NATURAL							
4.1	90091	SINAPI	ESCAVAÇÃO MECANIZADA DE VALA COM PROF. ATÉ 1,5 MMEDIA ENTRE MONTANTE E JUSANTE/UMA COMPOSIÇÃO POR TRECHO), COM ESCAVADEIRA HIDRÁULICA (0,8M3), LARG. DE 1,5M A 2,5 M, EM SOLO DE 1ª CATEGORIA, LOCAIS COM BAIXO NÍVEL DE INTERFERÊNCIA. AF 01/2015	1,00	6,82	160,00	1,00	1.091,20	M3	
4.2	05103/ORSSE	ORSSE	REGULARIZAÇÃO MANUAL DE TERRENO	1,00	8,54	160,00		1.366,40	M2	
4.3	1	CPU	CARGA E DESCARGA MECANICA DE SOLO UTILIZANDO CAMINHÃO BASCULANTE 10 M3 E PA CARREGADORA SOBRE PNEUS 128 HP, CAPACIDADE DA CAÇAMBA 1,7 A 2,8 M3, PESO OPERACIONAL 11692 KG	1,00	1.091,20	1,25	1,00	1.364,00	M3	
4.4	95875	SINAPI	TRANSPORTE COM CAMINHÃO BASCULANTE DE 10 M3, EM VIA URBANA	1,00	1.364,00	20,00	1,00	27.280,00	M3XKM	
4.5	83344	SINAPI	PAVIMENTAÇÃO DE MATERIAL EM BOTA FORA, COM UTILIZAÇÃO DE TRATOR DE ESTERIAS DE 165 HP	1,00	1.364,00	1,00	1,00	1.364,00	M3	

Responsável: **Figuer A. S. Castro**
 Nome: **UNION DE ENGENHARIA**
 CREA: **ENG. CIVIL - CREA/BA 051789691-6**
 DECRET. Nº 10.920/2018

Daniel Soares Muniz
 866. Mun. de Infraestrutura
 Decreto nº 19.549

ORÇAMENTO CANAL SÃO JUDAS

Prefeitura Municipal de Jequié

CONDER
Companhia de Desenvolvimento
Urbano do Estado da Bahia

CANAL DE MACRODRENAGEM

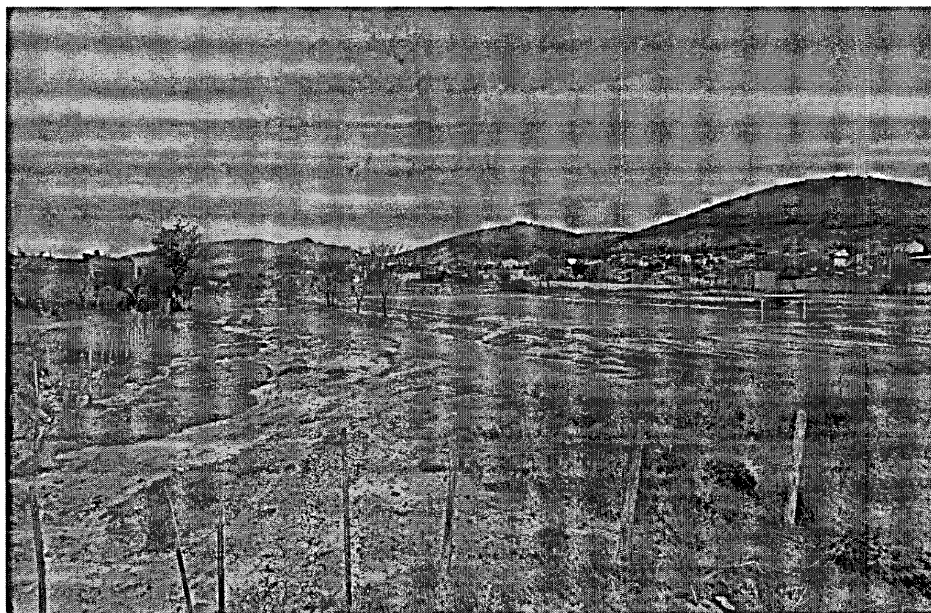

**BAIRRO SÃO JUDAS
TADEU
JEQUIÉ BA
NOV/19**

Prefeitura Municipal de Jequié



Sumário

1. MEMORIAL DESCRITIVO DE MACRODRENAGEM PLUVIAL	3
1.1. APRESENTAÇÃO	3
1.2. CONSIDERAÇÕES PRELIMINARES.....	3
1.3. ESTUDOS HIDROLÓGICOS.....	3
1.4. DIMENSIONAMENTO DO CANAL.....	8
1.5. MACRODRENAGEM.....	9
1.6. ANEXOS.....	10

MACRODRENAGEM.....

Prefeitura Municipal de Jequié



MEMORIAL DESCRITIVO DO PROJETO DE MACRODRENAGEM PLUVIAL

1.1. APRESENTAÇÃO

Este memorial contém a descrição do projeto de macrodrenagem pluvial do Bairro São Judas Tadeu, no município de Jequié - Bahia.

1.2. CONSIDERAÇÕES PRELIMINARES

As diretrizes básicas deste projeto foram manter o controle e disciplinamento do escoamento das águas de chuvas, evitando-se assim alagamentos.

A planta de bacia contribuinte do canal contém, respectivamente, a delimitação das bacias contribuintes, os valores das áreas de contribuição e a localização da área de projeto dentro da bacia geral.

O projeto básico de macrodrenagem teve como base as plantas do sistema cartográfico SICAR / CONDER na escala 1:2.000 e a carta topográfica na escala 1:25.000, que cobrem as bacias hidrográficas da área projetada, inclusive a área de intervenção. Estas plantas permitiram identificar os diversos logradouros, os divisores topográficos e o ponto receptor formado pelo canal existente.

Cabe salientar que o sistema de drenagem proposto coletará apenas as águas de chuvas, não sendo aconselhável a disposição de esgoto doméstico no canal de drenagem.

1.3. ESTUDOS HIDROLÓGICOS

Os estudos hidrológicos visam o conhecimento do regime hídrico da área onde se situa a intervenção proposta. O presente estudo foi desenvolvido de acordo com as normas técnicas vigentes, constará dos serviços de processamento e análise dos dados levantados.

Na determinação dos parâmetros de projeto, foram utilizados os seguintes parâmetros, adiante definidos:

- Equação das chuvas
- Coeficiente de escoamento
- Tempo de concentração
- Período de retorno

Prefeitura Municipal de Jequié



Equação das chuvas

O estudo das chuvas intenso visa a obtenção de uma equação que relacione a intensidade da precipitação com o tempo de duração da chuva para diversos períodos de retorno. Esta equação só pode ser obtida através da análise estatística de uma longa série de observações pluviográficas locais.

A partir do software "Plúvio 2.1" elaborado pelo Grupo de Pesquisas em Recursos Hídricos - Universidade Federal de Viçosa, foram obtidos os parâmetros da equação de chuva com base na interpolação realizada utilizando o "Método do Inverso da Quinta Potência da Distância" e considerando as informações de todas as localidades em que a equação intensidade-duração-frequência da precipitação é conhecida no estado da Bahia, cuja expressão é a seguinte:

$$2198,151 * T_R^{0,232}$$

I = ----- a. Equação de Chuva de Jequié (Plúvio 2.1)

Prefeitura Municipal de Jequié



(tc + 32,924)^{0,882}

Onde:

I = intensidade da precipitação

T_R = período de retorno, em anos.

tc = tempo de concentração, em minutos (adotado 10 minutos para tempo mínimo).

Bacias Contribuintes

A melhor metodologia para a determinação das descargas das bacias é função de sua área, assim conforme a **IS 203/2006, do Departamento Nacional de Infraestrutura de Transportes – DNIT**, os limites fixados são os apresentados na tabela a seguir:

DIMENSÃO DA BACIA	MÉTODO DE CÁLCULO
Área da Bacia (A < 4Km ²)	Método Racional
Área da Bacia (4Km ² < A < 10Km ²)	Método Racional Corrigido
Área da Bacia (A > 4Km ²)	Método do Hidrograma Triangular Unitário (HUT)

Vazão de Projeto

Tendo-se em vista a ordem de grandeza das áreas contribuintes, empregou-se o citado método do hidrograma triangular unitário (HUT).

Este método será aplicado conforme preconizado na publicação "Manual de Hidrologia Básica para Estruturas de Drenagem" do Instituto de Pesquisas Rodoviárias do DNER (1990).

Prefeitura Municipal de Jequié



Este método determina a descarga de uma bacia hidrográfica através do hidrograma triangular composto, que é o resultado da somatória das ordenadas de hidrogramas unitários simples, para cada intervalo de tempo.

Para a definição da relação entre chuvas e deflúvios, o método utiliza a expressão de Mockus, conforme a seguir indicada:

$$Pe = \frac{(P - 0,2 \cdot S)^2}{(P + 0,8 \cdot S)}$$

onde:

Pe = Deflúvio, em mm;

P = Precipitações acumuladas, em mm;

S = Capacidade de infiltração do solo, em mm.

O valor de "S" é função do tipo e uso do solo e das condições antecedentes de umidade, descrito por:

$$S = 254 [(100/CN) - 1]$$

onde: CN = Curva de deflúvio.

A determinação da vazão do pico dos hidrogramas unitários é feita utilizando a seguinte expressão:

$$Q = 0,208 \cdot (Pe \cdot A)$$

tp

Prefeitura Municipal de Jequié



onde:

Q = Vazão de pico do hidrograma unitário, em m³ /s;

Pe = Excesso de chuva, em mm;

A = Área da bacia hidrográfica, em km²;

tp = Tempo de ascensão do hidrograma unitário, em horas.

Cálculo do tempo de ascensão dos hidrogramas unitários:

$$tp = (D/2) + 0,6 \cdot tc$$

onde:

tp = Tempo de ascensão, em horas;

D = Intervalo de discretização da chuva, em horas;

tc = Tempo de concentração, em horas.

Cálculo do intervalo temporal de discretização da chuva:

$$D = tc$$

$$7,5$$

onde:

D = Intervalo de discretização da chuva, em horas;

tc = Tempo de concentração, em horas.

De acordo com o procedimento descrito, para cada intervalo temporal de discretização da chuva obtém-se o escoamento correspondente à chuva

7

Prefeitura Municipal de Jequié



excedente neste período, em função das curvas de escoamento, escolhidas a partir de parâmetros que refletem, de forma genérica, diversas características da bacia hidrográfica.

A partir dos escoamentos obtidos, são definidos os hidrogramas triangulares para cada intervalo temporal de discretização da chuva. Da composição dos hidrogramas triangulares resulta o hidrograma final de cheia, cujo pico corresponde ao valor de ponta de cheia desejado.

Período de retorno

O período de retorno ou tempo de recorrência representa o intervalo de tempo médio, em anos, em que se espera que um determinado evento venha a ser igualado ou superado, pelo menos uma vez.

O período de retorno adotado seguiu a metodologia preconizada para obras similares.

DISPOSITIVOS	PERÍODO DE RECORRÊNCIA (anos)
Drenagem superficial	5 a 10
Drenagem subsuperficial	10
Bueiros Tubulares (como canal)	15
Bueiros Tubulares (como orifício)	25
Canais naturais	25
Bueiros Celulares (como orifício)	50
Pontilhões	50
Pontes	100

A vazão foi calculada para período de retorno de $T_R = 25$ anos para o canal natural de macrodrenagem. Foi adotado $n = 0,025$ (coef. De Manning) para canais naturais em bom estado (Azevedo Neto).

1.4. DIMENSIONAMENTO DO CANAL

O canal natural de macrodrenagem terá capacidade para escoar as vazões de ponta relativas aos deflúvios prováveis de recorrência igual a 25 anos.

Prefeitura Municipal de Jequié



Seu dimensionamento foi feito com o emprego da Fórmula de Manning associada à equação da continuidade, dadas, respectivamente, pelas expressões:

1

$$V = \frac{1}{n} R_H^{2/3} \times I^{1/2}$$

n

$$Q = A.V$$

Onde:

V = velocidade, em m/s;

n = coeficiente de rugosidade, igual a 0,025;

R_H = raio hidráulico, em m;

I = declividade, em m/m;

Q = vazão, em m³/s;

A = área, em m².

Memória de cálculo em anexo.

1.5. MACRODRENAGEM

O sistema de macrodrenagem pluvial que atravessa o perímetro urbano do bairro São Judas Tadeu, drena em direção ao talvegue natural que se direciona para o canal existente, lançando no Rio Jequezinho.

O Canal projetado tem seção trapezoidal em terra de 160m de comprimento, e dimensões 7,64x6,00x1,00, com capacidade para uma demanda de 13,02 m³/s, atendendo a demanda para 25 anos de tempo de recorrência para chuvas de pico. As sondagens e a topografia foram fornecidas pela prefeitura de Jequié.

Zona de Transição

Prefeitura Municipal de Jequié

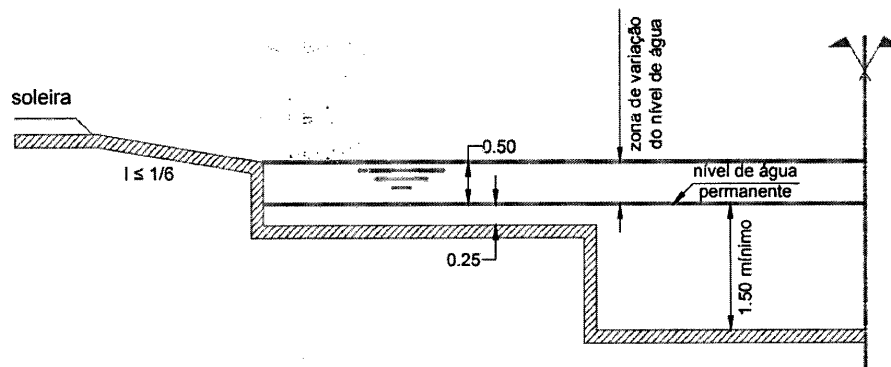

Área alagável onde há a transição entre o canal natural e o canal existente em pedra, que deságua no Rio Jequiezinho.

1.6. ANEXOS

Prefeitura Municipal de Jequié



ESTADO DA BAHIA
PREFEITURA MUNICIPAL DE JEQUIÉ
SECRETARIA MUNICIPAL DE ADMINISTRAÇÃO

ANEXO IV

MINUTA DE CONTRATO

CONTRATO N° ____/2019.

CONTRATO DE PRESTAÇÃO DE SERVIÇOS QUE CELEBRAM
ENTRE SI A PREFEITURA MUNICIPAL DE JEQUIÉ E A EMPRESA
-----, NA FORMA ABAIXO:

O MUNICÍPIO DE JEQUIÉ, inscrito no CNPJ/MF sob o nº....., com sede àJEQUIÉ/BA., neste ato representado por seu Prefeito,, que homologou a **TOMADA DE PREÇOS Nº 002/2020** e a empresa legalmente representada por, inscrita no CNPJ/MF sob nº....., estabelecida na..... Cidade de..... Estado da....., doravante denominada, respectivamente, CONTRATANTE e CONTRATADA, têm entre si ajustado o presente Contrato de Obra/ Prestação de Serviços, que se regula pelas condições estabelecidas nas Cláusulas seguintes:

CLÁUSULA PRIMEIRA- OBJETO

1 - Contratação de empresa para a XXXXXX, possibilitando melhorias na estrutura física.

CLÁUSULA SEGUNDA - DOCUMENTOS CONTRATUAIS.

2.1- As Especificações dos trabalhos a serem executados são parte integrante deste Contrato, independentemente de transcrição, e que a CONTRATADA se obriga a obedecer.

Parágrafo Primeiro- Também integram este Contrato, a proposta da CONTRATADA e os demais documentos apresentados na TOMADA DE PREÇO Nº 038/2019.

Parágrafo Segundo - Nenhuma modificação poderá ser introduzida nas especificações técnicas dos trabalhos ou em qualquer dos documentos anexos, sem a prévia e expressa autorização da CONTRATANTE. Também não poderá a CONTRATADA copiar, reproduzir ou comunicar a terceiros os documentos técnicos e os anexos, sem o consentimento prévio e escrito da Prefeitura.

Parágrafo Terceiro – A CONTRATANTE reserva a si o direito de, a qualquer tempo, introduzir modificações nas especificações técnicas, mediante notificação, por escrito, a CONTRATADA. Respeitadas as disposições específicas deste Contrato, os eventuais acréscimos ou reduções de custos, decorrentes dessas alterações, serão objeto de prévio ajuste das partes e serão formalizados por Termo Aditivo.

Prefeitura Municipal de Jequié



ESTADO DA BAHIA
PREFEITURA MUNICIPAL DE JEQUIÉ
SECRETARIA MUNICIPAL DE ADMINISTRAÇÃO

CLÁUSULA TERCEIRA - PRAZO DE EXECUÇÃO

3.1 - A CONTRATADA obriga-se a executar os serviços contratados em XX (XX) meses contados da data de assinatura da ordem de serviço, devendo obedecer, rigorosamente, o Cronograma Físico aprovado pela Prefeitura.

Parágrafo Primeiro- O prazo estabelecido neste Contrato somente poderá ser prorrogado mediante solicitação por escrito da CONTRATADA, devidamente aceita pela CONTRATANTE e nos seguintes casos:

- 4.1 alteração das especificações pela contratante;*
- 4.2 superveniência de fato excepcional ou imprevisível, estranho à vontade das partes, que altere, fundamentalmente, as condições de execução do Contrato;*
- 4.3 interrupção da execução do Contrato ou diminuição do ritmo de trabalho, por ordem e no interesse da Prefeitura;*
- 4.4 aumento das quantidades inicialmente previstas, no limite fixado na Cláusula Décima Segunda;*
- 4.5 impedimento de execução do Contrato por fato ou ato de terceiros, reconhecido pela Prefeitura em documento contemporâneo à sua ocorrência;*
- 4.6 omissão ou atraso de providências a cargo da Prefeitura, inclusive quanto aos pagamentos previstos de que resulte, diretamente, impedimento ou retardamento na execução do Contrato, sem prejuízo das sanções legais aplicáveis aos responsáveis.*

CLÁUSULA QUARTA - PREÇO E CONDIÇÕES DE PAGAMENTO

4.1 - Pela execução dos serviços referidos na Cláusula Primeira deste Contrato a CONTRATANTE pagará à CONTRATADA o valor global de R\$......(.....) em parcelas mensais de acordo com o boletim de medição emitido pela Secretaria de Infraestrutura.

Parágrafo Primeiro- O preço da Proposta abrange todas as despesas e custos da CONTRATADA, tanto os referentes aos impostos e taxas incidentes como quaisquer outras despesas, direta ou indiretamente, relacionadas com o objeto contratual, inclusive lucro e serviços de terceiros por ela eventualmente subcontratados.

Parágrafo Segundo- As faturas correspondentes deverão ser emitidas pela CONTRATADA, em 03 (três) vias, segundo o critério estabelecido no Caput desta Cláusula, que deverão ser liquidadas pela CONTRATANTE, no prazo de até 20 (vinte) dias, da sua aprovação pela fiscalização. Esse prazo ficará suspenso na hipótese de constatação de erros ou irregularidades nas faturas, somente voltando a fluir após a apresentação de novas faturas corretas.

Parágrafo Terceiro- A CONTRATADA não poderá transferir, negociar ou dar em garantia duplicatas ou qualquer outro título de crédito decorrente deste Contrato, salvo com a autorização prévia e escrita da CONTRATANTE. Por

24

Prefeitura Municipal de Jequié



ESTADO DA BAHIA
PREFEITURA MUNICIPAL DE JEQUIÉ
SECRETARIA MUNICIPAL DE ADMINISTRAÇÃO

isso, a Prefeitura não acatará, para pagamento das faturas, duplicatas ou qualquer outro título vinculado a execução dos serviços, apresentados por estabelecimentos bancários ou terceiros.

Parágrafo Quarto - A CONTRATANTE deduzirá das faturas a serem pagas a CONTRATADA:

- a) *as quantias a ele devidas pela CONTRATADA, a qualquer título;*
- b) *o valor das multas porventura aplicadas pela Prefeitura, de conformidade com as disposições deste Contrato;*
- c) *o valor dos prejuízos causados pela CONTRATADA, em decorrência da execução deste Contrato;*
- d) *o valor dos pagamentos porventura feitos pela Prefeitura a terceiros, por danos ou ação da CONTRATADA, em função deste Contrato.*

Parágrafo Quinto - Os serviços extras, não previstos na proposta e que exijam alterações na equipe da CONTRATADA, só serão pagos quando previamente autorizados pela Prefeitura, após análise e aprovação de orçamento discriminativo apresentado por aquela, com base nos preços unitários contidos na proposta de preços.

Parágrafo Sexto - O preço total só poderá ser alterado nas seguintes circunstâncias, a serem, na oportunidade, reconhecidas ou definidas pela CONTRATANTE:

- a) *a ocorrência de caso fortuito ou força maior, que determinem interrupções e/ou retardamentos na execução dos serviços;*
- b) *execução de serviços não previstos, essenciais ao objeto do Contrato.*

CLÁUSULA QUINTA - REAJUSTAMENTO E REVISÃO

5.1 - Não haverá reajustamento de preço.

5.2 - Ocorrendo alteração das condições econômicas fundamentais preexistentes na assinatura do contrato, será assegurada a recuperação dos valores ora contratados, objetivando a manutenção do equilíbrio econômico-financeiro, na conformidade do disposto no Art. 65, inciso II, alínea "d", da Lei nº 8.666/93 e alterações.

CLÁUSULA SEXTA - PENALIDADES

6.1 - Pelo descumprimento total ou parcial das obrigações contratuais a CONTRATADA sujeitar-se-á a aplicação das penalidades previstas na Lei nº 8666/93, pela Prefeitura, assegurado o direito de defesa, sendo que as multas serão aplicadas nos seguintes percentuais:

- a) 0,3% (três décimos por cento) sobre o valor da etapa não cumprida, por dia de atraso, até o trigésimo;

Prefeitura Municipal de Jequié



ESTADO DA BAHIA
PREFEITURA MUNICIPAL DE JEQUIÉ
SECRETARIA MUNICIPAL DE ADMINISTRAÇÃO

- b) 0,7% (sete décimos por cento) sobre o valor da etapa não cumprida, por dia de atraso, do trigésimo em diante;

Parágrafo Primeiro - As multas impostas, serão notificadas por escrito à CONTRATADA e serão descontadas do valor líquido das faturas devidas pela Prefeitura

Parágrafo Segundo - Mediante requerimento fundamentado da CONTRATADA, a CONTRATANTE poderá releva a aplicação das multas, desde que fique comprovado que os atrasos que motivaram a aplicação da penalidade decorreram de caso fortuito ou força maior, assim entendidos, segundo o parágrafo único do art. 1.058 do Código Civil Brasileiro, os acontecimentos externos, imprevisíveis e que fujam ao controle razoável da CONTRATADA. Os motivos de caso fortuito ou força maior alegados deverão ser comprovados pela CONTRATADA dentro do prazo máximo de 05 (cinco) dias da sua ocorrência, sob pena de não serem considerados pela Prefeitura para efeito de dispensa das multas aplicadas.

CLÁUSULA SÉTIMA - OBRIGAÇÕES ESPECIFICAS DA CONTRATANTE E CONTRATADA

7.1. Além das obrigações já enumeradas neste Contrato e no Edital, constituem também obrigações da CONTRATADA:

- a) *executar os trabalhos objeto do presente Contrato em regime de estreita colaboração com a Prefeitura;*
- b) *responder por todas as obrigações fiscais, trabalhistas e previdenciárias ligadas direta ou indiretamente a execução do Contrato;*
- c) *promover, dentro de 30(trinta) dias seguintes a assinatura do Contrato, a Anotação de Responsabilidade Técnica- ART, junto ao CREA, com a indicação do nome do responsável técnico pelos serviços. Sem a comprovação desse registro, o CRA não efetuará o pagamento da primeira fatura da CONTRATADA;*
- d) *manter durante toda a execução do contrato, a equipe indicada na sua proposta apresentada na licitação;*
- e) *fornecer a Prefeitura, tempestivamente, os elementos que permitam a adoção de providências que deste dependam.*

7.2. –Obrigações da CONTRATANTE:

- a) Efetuar o pagamento ajustado, no prazo e nas condições estabelecidas na Cláusula terceira deste instrumento.
- b) Designar pessoas responsáveis pelo encaminhamento e fiscalização do serviço ora pactuado.
- c) Fornecer atestados de capacidade técnica quando solicitado, desde que atendidas as obrigações contratuais.

Prefeitura Municipal de Jequié



ESTADO DA BAHIA
PREFEITURA MUNICIPAL DE JEQUIÉ
SECRETARIA MUNICIPAL DE ADMINISTRAÇÃO

d) Comunicar à CONTRATADA, tão logo constate caso de irregularidade, defeito, vícios ou incorreções na execução do contrato, para que adote as medidas indispensáveis ao bom andamento do contrato.

CLÁUSULA OITAVA - RECEBIMENTO DOS SERVIÇOS

8.1 - Concluídos os serviços os mesmos serão recebidos provisoriamente, em até quinze dias da comunicação da CONTRATADA, para posterior verificação da sua conformidade com as especificações e exigências técnicas.

8.2 - provisoriamente, pelo responsável por seu acompanhamento e fiscalização, mediante termo circunstanciado, assinado pelas partes em até 15 (quinze) dias da comunicação escrita do contratado;

8.3 - definitivamente, por servidor ou comissão designada pela autoridade competente, mediante termo circunstanciado, assinado pelas partes, após o decurso do prazo de observação, ou vistoria que comprove a adequação do objeto aos termos contratuais, observado o disposto no art. 69 desta Lei;

Parágrafo Único - Mesmo após a conclusão e aceitação dos serviços, a CONTRATADA se obriga a prestar a CONTRATANTE, dentro dos limites razoáveis e sem ônus para esta, esclarecimentos técnicos e informações sobre assuntos relacionados com os serviços prestados por força deste Contrato.

CLÁUSULA NONA - RESCISÃO

9.1 - Ocorrendo qualquer das hipóteses previstas na Lei nº 8666/93 para rescisão dos Contratos, poderá a CONTRATANTE rescindir o presente Contrato, independentemente de notificação ou interpelação judicial ou extrajudicial, e sem que assista a CONTRATADA direito a qualquer indenização, e, especialmente, nos seguintes casos:

- a) *inadimplemento, pela CONTRATADA, de qualquer das Cláusulas e condições estabelecidas neste instrumento, notadamente quanto ao Cronograma Físico aprovado e as especificações técnicas dos trabalhos;*
- b) *atraso por mais de 20(vinte) dias, no prazo final para conclusão dos serviços;*
- c) *superveniente incapacidade técnica ou financeira da CONTRATADA, devidamente comprovadas;*
- d) *falência, liquidação judicial ou extra judicial ou concordata da CONTRATADA, requeridas ou decretadas;*
- e) *cessão total ou parcial deste Contrato ou dos créditos dele decorrentes, sem que tenha havido prévia e escrita autorização da Prefeitura;*
- f) *não participação na elaboração dos trabalhos objeto do presente Contrato, segundo a forma e condições estabelecidas na proposta, de técnicos integrantes da equipe apresentada pela Contratada.*

Prefeitura Municipal de Jequié



ESTADO DA BAHIA
PREFEITURA MUNICIPAL DE JEQUIÉ
 SECRETARIA MUNICIPAL DE ADMINISTRAÇÃO

Parágrafo Primeiro - Declarada a rescisão do Contrato, por qualquer dos motivos indicados nessa Cláusula, a CONTRATADA terá o direito, apenas, ao pagamento dos trabalhos já executados e aceitos pela CONTRATANTE. Do total devido a CONTRATADA serão descontados o valor das multas porventura aplicadas, bem como os valores dos prejuízos apurados com a rescisão.

Parágrafo Segundo - No caso de concordata, a CONTRATANTE poderá, se lhe convier, manter o Contrato, desde que a CONTRATADA ofereça garantia satisfatória, a critério da Prefeitura, para a parte remanescente do Contrato. Não obstante esta garantia, a CONTRATANTE assumirá o controle direto das atividades suscetíveis de afetação pelo estado da CONTRATADA.

Parágrafo Terceiro - Se o Contrato for rescindido por conveniência da CONTRATANTE, sem que caiba a CONTRATADA qualquer responsabilidade por culpa ou infração, a Prefeitura pagar-lhe-á, apenas, os serviços já executados, e a título de indenização, o valor das despesas comprovadamente realizadas em função do Contrato, com base nos preços vigentes da proposta da CONTRATADA

Parágrafo Quarto - A rescisão administrativa do Contrato acarretará as consequências previstas no art. 80 da Lei nº 8666/93.

CLÁUSULA DÉCIMA - VALOR DO CONTRATO E FONTE DE RECURSOS

10.1 - O presente Contrato tem o valor global de R\$. , e será custeado com recursos originários do orçamento:

DOTAÇÕES ORÇAMENTÁRIAS

SECRETARIA	ELEMENTO DE DESPESA	PROJETO ATIVIDADE	FONTE DE RECURSO
SECRETARIA MUNICIPAL DE XXX	XXX	XXX	XXX

CLÁUSULA DÉCIMA SEGUNDA - ADITAMENTOS CONTRATUAIS

12.1 - A CONTRATANTE poderá alterar em até 25% (vinte e cinco por cento), para mais ou para menos, os serviços contratados, mantidos sempre, os preços unitários e demais condições da proposta da CONTRATADA, mediante Termo Aditivo a este Contrato. Quando se tratar de Infraestrutura de reforma de edifícios o percentual de acréscimo poderá chegar a 50%(cinquenta por cento).

Prefeitura Municipal de Jequié



ESTADO DA BAHIA
PREFEITURA MUNICIPAL DE JEQUIÉ
SECRETARIA MUNICIPAL DE ADMINISTRAÇÃO

Parágrafo Primeiro - Qualquer outra modificação das condições contratuais, além das expressamente ressalvadas neste instrumento, serão formalizadas por Termo de Aditamento.

Parágrafo Segundo - Para os aditivos de valor, cujos preços não constem da planilha da CONTRATADA, serão compostos por acordo entre esta e a CONTRATANTE, observados os preços de mercado.

CLÁUSULA DÉCIMA TERCEIRA- DISPOSIÇÕES GERAIS

- a) Todos os documentos e correspondências trocadas entre a CONTRATANTE e a CONTRATADA deverão ser processados através do Serviço de Protocolo da Prefeitura;
- b) A CONTRATANTE fiscalizará e acompanhará a execução dos trabalhos através de sua equipe de fiscalização ou por fiscalização especialmente contratada;
- c) À CONTRATADA é vedado prestar informações sobre a natureza e andamento dos trabalhos, objeto deste Contrato ou divulgar tais informações através da imprensa escrita ou falada e por meio de qualquer comunicação pública, salvo mediante autorização prévia e escrita da Prefeitura;
- d) O descumprimento desta vedação acarretará a rescisão unilateral do presente Contrato pela Prefeitura, sem nenhuma indenização a CONTRATADA, independentemente da adoção das medidas judiciais cabíveis, se a divulgação ou prestação de informações causar prejuízo a Prefeitura;
- e) A CONTRATADA será a única responsável por qualquer infração quanto a direito de utilização de processos de execução dos trabalhos técnicos, porventura protegidos por marcas e patentes;
- f) A CONTRATADA não poderá alegar, para qualquer efeito, o desconhecimento dos locais ou deficiência de dados da área abrangida pelos trabalhos objeto do presente Contrato;
- g) Constatado, no curso dos serviços, incapacidade técnica, desídia ou atitudes capazes de prejudicar o andamento e/ou a qualidade dos mesmos por parte de empregado da CONTRATADA, poderá a Prefeitura exigir o afastamento desse empregado ou subcontratado e sua substituição por outro cujo currículo e habilitação seja similar e aprovado previamente pela Prefeitura, sob pena de rescisão do Contrato.

CLÁUSULA DÉCIMA QUARTA - FORO CONTRATUAL

14.1 - O foro da Cidade de JEQUIÉ, Estado da Bahia, será o único com jurisdição e competência para apreciar e dirimir dúvidas e controvérsias porventura decorrentes da interpretação e execução deste Contrato.

E por estarem assim justos e contratados, as partes assinam este instrumento em 02 (duas) vias de igual teor e forma, na presença das testemunhas infra firmadas.

Jequié, _____ de _____ de 2019.

CONTRATANTE

Prefeitura Municipal de Jequié



ESTADO DA BAHIA
PREFEITURA MUNICIPAL DE JEQUIÉ
SECRETARIA MUNICIPAL DE ADMINISTRAÇÃO

CONTRATADA

TESTEMUNHAS

CPF:

TESTEMUNHAS

CPF:

Prefeitura Municipal de Jequié



ESTADO DA BAHIA
PREFEITURA MUNICIPAL DE JEQUIÉ
SECRETARIA MUNICIPAL DE ADMINISTRAÇÃO

ANEXO V

TOMADA DE PREÇO Nº 002/2020.

DECLARAÇÃO DE INEXISTÊNCIA DE FATO IMPEDITIVO

DECLARAÇÃO

_____, na qualidade de representante legal da empresa _____ declara sob as penas da Lei, nos termos do parágrafo 2.º, art. 32 da Lei no. 8.666/93, que até a data de entrega dos envelopes, nenhum fato ocorreu que inabilite a empresa a participar da presente licitação.

_____, de _____ de 2019.

Prefeitura Municipal de Jequié



ESTADO DA BAHIA
PREFEITURA MUNICIPAL DE JEQUIÉ
SECRETARIA MUNICIPAL DE ADMINISTRAÇÃO

ANEXO VI MODELO DA CARTA PROPOSTA

À COMISSÃO DE LICITAÇÃO
REF.: **TOMADA DE PREÇO Nº 002/2020.**

Prezados Senhores,

Pela presente, submetemos à apreciação de V.Sa., a nossa proposta relativa a licitação em epígrafe, assumindo inteira responsabilidade por quaisquer erros ou omissões que venham a ser verificados na preparação da mesma e declaramos ainda, que temos pleno conhecimento das condições em que se realizarão os serviços e concordamos com a totalidade das instruções e critérios de qualificação definidos no edital em referência.

1 - PROPONENTE:

- 1.1. - Razão Social -
- 1.2. - Endereço-
- 1.3. - C.N.P.J. -

2 - PROPOSTA DE PREÇOS:

- a) Composição de custo unitário;
- b) Composição do BDI, conforme art 7º, Parágrafo 2º, Inciso 2º da Lei 8.666/93 em conformidade com a tabela estabelecida pela Caixa Econômica Federal.
- c) O nosso valor global da proposta é de.....para a execução dos serviços indicados na planilha orçamentária da PREFEITURA.

3 - PRAZO DE VALIDADE DA PROPOSTA

Declaramos que manteremos válida a nossa proposta por 60 (sessenta) dias contados da data de apresentação da mesma.

4. PRAZO DE EXECUÇÃO

Nosso prazo para a execução dos serviços é de xx (xx) dias contados da data de assinatura da ordem de serviço

5 - DECLARAÇÃO

Declaramos que:

- a) nos preços propostos estão inclusos e diluídos os custos que envolvem a perfeita execução do contrato, bem como todos os custos relativos a mão de obra, encargos sociais e trabalhistas, as contribuições fiscais, transporte e seguro, bem como as despesas diretas e indiretas e quaisquer outras necessárias a total execução das Infraestrutura/serviços.
- b) cumpriremos rigorosamente as especificações dos serviços e as normas da ABNT, bem assim as recomendações da fiscalização da PREFEITURA

Prefeitura Municipal de Jequié



ESTADO DA BAHIA
PREFEITURA MUNICIPAL DE JEQUIÉ
SECRETARIA MUNICIPAL DE ADMINISTRAÇÃO

c) que temos pleno conhecimento do local e das condições de execução dos serviços e que utilizaremos os equipamentos e equipe técnica indicada e os que forem necessários à perfeita execução dos trabalhos, comprometendo-nos desde já a substituir ou aumentar a quantidade dos equipamentos e pessoal, se assim o exigir a fiscalização da PREFEITURA.

6 – QUALIFICAÇÃO DO REPRESENTANTE LEGAL RESPONSÁVEL PELA ASSINATURA DO INSTRUMENTO CONTRATUAL.

Atenciosamente,

(Razão Social e assinatura do Representante da empresa licitante)

Prefeitura Municipal de Jequié



ESTADO DA BAHIA
PREFEITURA MUNICIPAL DE JEQUIÉ
SECRETARIA MUNICIPAL DE ADMINISTRAÇÃO

ANEXO VII TOMADA DE PREÇO Nº 002/2020. DECLARAÇÃO EXIGIDA PARA HABILITAÇÃO

Declaramos para os fins:

- a) que aceitamos as condições estipuladas neste Edital;
- b) que executaremos as Infraestrutura e os serviços de acordo com as diretrizes e normas técnicas adotadas pela **PREFEITURA**;
- c) que obedeceremos às ordens expedidas pela **PREFEITURA**, durante a execução dos serviços;
- d) que dispomos de máquinas, equipamentos e pessoal técnico especializado necessários à execução do objeto;
- e) que vistoriamos os locais objeto da execução dos serviços e que temos pleno conhecimento das condições e implicações relativas à sua efetivação;
- f) que entre nossos dirigentes, gerentes, sócios, responsáveis técnicos, e demais profissionais não figuram empregados da **PREFEITURA**, e que estamos aptos a participar desta licitação;
- g) que recebemos os documentos referentes à licitação, quando solicitado;
- h) que não temos em nosso quadro funcional nenhum menor de dezoito anos desempenhando trabalho noturno, perigoso ou insalubre ou qualquer trabalho por menor de dezesseis anos, salvo quando contratado na condição de aprendiz, a partir de quatorze anos
- i) que o endereço para correspondência, o nome, o número do telefone, fax, número da identidade e do cadastro no **CPF/MF** do nosso representante em são os seguintes :.....

Local, data e assinatura do responsável

Prefeitura Municipal de Jequié



ESTADO DA BAHIA
PREFEITURA MUNICIPAL DE JEQUIÉ
SECRETARIA MUNICIPAL DE ADMINISTRAÇÃO

ANEXO VIII

MODELO DE DECLARAÇÃO DE MICRO EMPRESA e EMPRESA DE PEQUENO PORTE

EM CUMPRIMENTO AO INSTRUMENTO CONVOCATÓRIO ACIMA IDENTIFICADO, DECLARAMOS PARA OS FINS DA PARTE FINAL DO INCISO VII DO ARTIGO 4º DA LEI FEDERAL Nº 10.520/02, TERMOS CONHECIMENTO DE TODAS AS INFORMAÇÕES E DAS CONDIÇÕES PARA O CUMPRIMENTO DAS OBRIGAÇÕES OBJETO DA LICITAÇÃO, EAINDA:

PARA OS FINS DO TRATAMENTO DIFERENCIADO E FAVORECIDO DE QUE COGITA A LEI COMPLEMENTAR Nº 123/06 E SUAS ALTERAÇÕES

POSTERIORES VIGENTES, DECLARAMOS:

() QUE NÃO POSSUÍMOS A CONDIÇÃO DE MICROEMPRESA, NEM A DE EMPRESA DE PEQUENO PORTE.

() QUE ESTAMOS ENQUADRADOS, NA DATA DESIGNADA PARA O INÍCIO DA SESSÃO PÚBLICA, NA CONDIÇÃO DE MICROEMPRESA E QUE **NÃO ESTAMOS INCURSOS NAS VEDAÇÕES A QUE SE REPORTA § 4º DO ART. 3º DA LEI COMPLEMENTAR Nº 123/06.**

() QUE ESTAMOS ENQUADRADOS, NA DATA DESIGNADA PARA O INÍCIO DA SESSÃO PÚBLICA, NA CONDIÇÃO DE PEQUENO PORTE E QUE **NÃO ESTAMOS INCURSOS NAS VEDAÇÕES A QUE SE REPORTA § 4º DO ART. 3º DA LEI COMPLEMENTAR Nº 123/06.**

() PARA OS EFEITOS DO § 1º DO ART. 43 DA LEI COMPLEMENTAR Nº 123/06, HAVENDO RESTRIÇÃO NA COMPROVAÇÃO DA NOSSA REGULARIDADE FISCAL E TRABALHISTA, A CUJA REGULARIZAÇÃO PROCEDEREMOS NO PRAZO DE 5 (CINCO) DIAS ÚTEIS, CUJO TERMO INICIAL CORRESPONDERÁ AO MOMENTO DA DECLARAÇÃO DO VENCEDOR DO CERTAME, PRORROGÁVEIS POR IGUAL PERÍODO, A CRITÉRIO DA ADMINISTRAÇÃO PÚBLICA, CIENTES DE QUE A NÃO-REGULARIZAÇÃO DA DOCUMENTAÇÃO, NO PRAZO PREVISTO IMPLICARÁ DECADÊNCIA DO DIREITO À CONTRATAÇÃO, SEM PREJUÍZO DAS SANÇÕES PREVISTAS NA LEI FEDERAL 8.666/93, ESPECIALMENTE A DEFINIDA NO ART. 86.

MUNICÍPIO, DE DE 2019

.....

(NOME E ASSINATURA DO REPRESENTANTE LEGAL)

(OBSERVAÇÃO: EM CASO AFIRMATIVO, ASSINALAR A RESSALVA ACIMA)