



Diário Oficial do **Município**

Prefeitura Municipal de Boa Vista do Tupim

quarta-feira, 26 de outubro de 2022

Ano XII - Edição nº 01816 | Caderno 1

Prefeitura Municipal de Boa Vista do Tupim publica



Praça Rui Barbosa | 252 | Centro | Boa Vista do Tupim-Ba

boavistadotupim.ba.gov.br

Este documento foi assinado digitalmente por SERASA Experian
FA60F72F990F402AF3BF01E737E16F82

Prefeitura Municipal de Boa Vista do Tupim

SUMÁRIO

- DECRETO FINANCEIRO Nº 9 01 DE SETEMBRO 2022
- DECRETO FINANCEIRO Nº 9A 01 DE SETEMBRO 2022
- DECRETO FINANCEIRO Nº 9B 01 DE SETEMBRO 2022
- AVISO DE LICITAÇÃO - TOMADA DE PREÇOS Nº 005/2022.
- EDITAL DE LICITAÇÃO - TOMADA DE PREÇOS nº 005/2022

Prefeitura Municipal de Boa Vista do Tupim

Decreto Financeiro/Contábil

Prefeitura Municipal de Boa Vista do Tupim

CNPJ: 13.718.176/0001-25

Poder Executivo Municipal

Decreto Financeiro nº 9 de 01 de setembro 2022

Abre Crédito Suplementar no valor de **R\$ 2.075.400,00**

Dois milhões, setenta e cinco mil e quatrocentos reais.

O(A) Prefeito(a) Municipal de Boa Vista do Tupim

No uso de suas atribuições legais que lhe confere a Lei Federal nº 4.320/64, e Lei Municipal

D E C R E T A:

Art. 1º - Fica aberto um crédito suplementar no valor de **R\$ 2.075.400,00**

Dois milhões, setenta e cinco mil e quatrocentos reais.

para Suplementação de Dotações abaixo discriminadas:

Código	Especificação	Valor R\$
02.07.01	SECRETARIA MUNICIPAL DE ORDEM PÚBLICA	
2021	DESENV. E MANUT. DAS AÇÕES DA SEC. DE ORDEM PÚBLICA	
	3390.39.00 Outros Serviços de Terceiros - Pessoa Jurídica	
	0000000 Recursos Ordinários	68.300,00
02.08.01	SECRETARIA MUN.DE TRANSPORTES	
2022	DESENV. E MANUT. DAS AÇÕES DA SECRETARIA DE TRANSPORTE	
	3190.11.00 Vencimentos e Vantagens Fixas - Pessoal Civil	
	0000000 Recursos Ordinários	58.000,00
	3390.30.00 Material de Consumo	
	0000000 Recursos Ordinários	39.800,00
	3390.39.00 Outros Serviços de Terceiros - Pessoa Jurídica	
	0000000 Recursos Ordinários	83.000,00
02.09.01	SECRETARIA MUN. DE AGRIC, REC HÍDRICOS E MEIO AMB	
1012	CONSTRUÇÃO DO MERCADO DO PRODUTOR	
	3390.39.00 Outros Serviços de Terceiros - Pessoa Jurídica	
	0000000 Recursos Ordinários	9.800,00
2024	DESENV. E MANUT. DAS AÇÕES E SERVIÇOS DA SEC. DE AGRICULTURA, RECURSOS HÍDRICOS E MEIO AMBIENTE	
	3190.11.00 Vencimentos e Vantagens Fixas - Pessoal Civil	
	0000000 Recursos Ordinários	16.000,00
	3390.14.00 Diárias - Civil	
	0000000 Recursos Ordinários	600,00
	3390.39.00 Outros Serviços de Terceiros - Pessoa Jurídica	
	0000000 Recursos Ordinários	11.400,00
02.10.02	FUNDO MUNICIPAL DE SAÚDE	

Prefeitura Municipal de Boa Vista do Tupim

2029	DESENVOLVIMENTO E MANUTENÇÃO DAS AÇÕES E SERVIÇOS DA ATENÇÃO		
3390.39.00	Outros Serviços de Terceiros - Pessoa Jurídica		
0000002	Saúde - 15%		1.700,00
3390.39.00	Outros Serviços de Terceiros - Pessoa Jurídica		
0000014	Transferências do SUS		148.800,00
2032	DESENVOLVIMENTO E MANUTENÇÃO DAS AÇÕES DO FUNDO MUNICIPAL DE		
3190.04.00	Contratação por Tempo Determinado		
0000002	Saúde - 15%		12.500,00
3390.14.00	Diárias - Civil		
0000002	Saúde - 15%		4.000,00
3390.39.00	Outros Serviços de Terceiros - Pessoa Jurídica		
0000002	Saúde - 15%		353.500,00
3390.39.00	Outros Serviços de Terceiros - Pessoa Jurídica		
0000014	Transferências do SUS		800,00
2033	DESENVOLVIMENTO E MANUT. DO PROGRAMA SAÚDE DA FAMÍLIA		
3390.39.00	Outros Serviços de Terceiros - Pessoa Jurídica		
0000014	Transferências do SUS		8.600,00
2035	MANUTENÇÃO DAS AÇÕES DO TFD - TRATAMENTO FORA DO DOMICÍLIO		
3390.39.00	Outros Serviços de Terceiros - Pessoa Jurídica		
0000002	Saúde - 15%		2.600,00
2036	MANUT. DAS AÇÕES DOS AGENTES COMUNITÁRIOS DE SAÚDE		
3190.11.00	Vencimentos e Vantagens Fixas - Pessoal Civil		
0000014	Transferências do SUS		157.000,00
2038	MANUTENÇÃO DAS AÇÕES DO PROGRAMA SAÚDE BUCAL		
3390.30.00	Material de Consumo		
0000014	Transferências do SUS		5.400,00
3390.39.00	Outros Serviços de Terceiros - Pessoa Jurídica		
0000014	Transferências do SUS		10.100,00
02.11.02	FUNDO MUN DE ASSIST SOC E PROM DO TRAB E CID		
2044	DESENVOLVIMENTO E MANUTENÇÃO DAS AÇÕES E SERVIÇOS DE PROTEÇÃO SOCIAL		
3390.48.00	Outros Auxílios Financeiros a Pessoas Físicas		
0000000	Recursos Ordinários		1.200,00
02.12.01	SECRETARIA MUN DE EDUCAÇÃO, ESPORTES E LAZER		
2053	DESENV. E MANUT. DAS AÇÕES DA SEC. DE EDUCAÇÃO		
3190.11.00	Vencimentos e Vantagens Fixas - Pessoal Civil		
0000001	Educação - 25%		175.000,00
3390.30.00	Material de Consumo		
0000000	Recursos Ordinários		15.300,00
02.12.02	FUNDO MUNICIPAL DE EDUCAÇÃO		
1021	CONST. AMPL REFORMA E APAREL. DAS QUADRAS ESCOLARES		
4490.51.00	Obras e Instalações		

Prefeitura Municipal de Boa Vista do Tupim

	0000019	Transferências FUNDEB 40%	5.100,00
2055	DESENV. E MANUT. DAS AÇÕES DO PROGRAMA TRANSPORTE ESCOLAR		
	3390.36.00	Outros Serviços de Terceiros - Pessoa Física	
	0000019	Transferências FUNDEB 40%	395.900,00
	3390.39.00	Outros Serviços de Terceiros - Pessoa Jurídica	
	0000001	Educação - 25%	5.700,00
2057	GESTÃO DO ENSINO INFANTIL		
	3390.30.00	Material de Consumo	
	0000019	Transferências FUNDEB 40%	71.300,00
	4490.52.00	Equipamentos e Material Permanente	
	0000019	Transferências FUNDEB 40%	8.000,00
2064	GESTÃO DO ENSINO FUNDAMENTAL		
	3390.30.00	Material de Consumo	
	0000019	Transferências FUNDEB 40%	79.000,00
	4490.52.00	Equipamentos e Material Permanente	
	0000019	Transferências FUNDEB 40%	24.200,00
02.12.03	FUNDEB		
2066	FUNDEB 70% GESTAO DE PESSOAL E ENCARS DOS PROFISSIONAIS DA EDUCAÇÃO - FUNDAMENTAL		
	3190.13.00	Obrigações Patronais	
	0000018	Transferências FUNDEB 60%	71.700,00
2067	FUNDEB 70% GESTAO DE PESSOAL E ENCARS DOS PROFISSIONAIS DA EDUCAÇÃO - EDUCAÇÃO INFANTIL		
	3190.11.00	Vencimentos e Vantagens Fixas - Pessoal Civil	
	0000018	Transferências FUNDEB 60%	213.000,00
2069	FUNDEB 30% GESTAO DE PESSOAL E ENCARS DEMAIS DESPESAS - ENSINO FUNDAMENTAL		
	3190.04.00	Contratação por Tempo Determinado	
	0000019	Transferências FUNDEB 40%	3.100,00
02.13.01	SEC. MUNICIPAL DE TURISMO, CULTURA E DESENVOLV. ECONOMICO		
2072	PROMOÇÃO DAS ATIVIDADE CULTURAI E TRADICIONAIS		
	3390.39.00	Outros Serviços de Terceiros - Pessoa Jurídica	
	0000000	Recursos Ordinários	15.000,00
Total.....			2.075.400,00

Art. 2º - As anulações correrão por conta das seguintes dotações orçamentárias:

02.11.02	FUNDO MUN DE ASSIST SOC E PROM DO TRAB E CID		
1017	AQUISIÇÃO, CONST. E APARELHAMENTO DO CRAS - CENTRO DE REF. EM ASSIST. SOCIAL		
	4490.51.00	Obras e Instalações	
	0000000	Recursos Ordinários	3.000,00
	4490.51.00	Obras e Instalações	
	0000024	Transferências de Convênios - Outros	10.000,00
2042	BENEFÍCIOS EVENTUAIS		

Prefeitura Municipal de Boa Vista do Tupim

	3390.48.00	Outros Auxílios Financeiros a Pessoas Físicas	
	0000028	FEAS	40.000,00
2044	DESENVOLVIMENTO E MANUTENÇÃO DAS AÇÕES E SERVIÇOS DE PROTEÇÃO SOCIAL		
	3390.39.00	Outros Serviços de Terceiros - Pessoa Jurídica	
	0000028	FEAS	30.000,00
2045	MANUTENÇÃO DAS AÇÕES E SERVIÇOS DO PROGRAMA DE ATENÇÃO A PRIMEIRA INFÂNCIA		
	3390.39.00	Outros Serviços de Terceiros - Pessoa Jurídica	
	0000029	Transferências de Recursos do FNAS	25.600,00
02.12.02	FUNDO MUNICIPAL DE EDUCAÇÃO		
1021	CONST. AMPL. REFORMA E APAREL. DAS QUADRAS ESCOLARES		
	3390.39.00	Outros Serviços de Terceiros - Pessoa Jurídica	
	0000019	Transferências FUNDEB 40%	30.000,00
	4490.51.00	Obras e Instalações	
	0000022	Transferências de Convênios - Educação	50.000,00
1022	CONST. AMPL. REFORMA E APAR. DAS UNIDADES ESCOLARES DA EDUCAÇÃO INFANTIL		
	4490.51.00	Obras e Instalações	
	0000015	Transferências do FNDE	100.000,00
	4490.51.00	Obras e Instalações	
	0000019	Transferências FUNDEB 40%	10.000,00
	4490.51.00	Obras e Instalações	
	0000022	Transferências de Convênios - Educação	50.000,00
	4490.52.00	Equipamentos e Material Permanente	
	0000015	Transferências do FNDE	50.000,00
	4490.52.00	Equipamentos e Material Permanente	
	0000022	Transferências de Convênios - Educação	50.000,00
1023	CONST. AMPL. REFORMA E APAR. DAS UNIDADES ESCOLARES DO ENSINO FUNDAMENTAL		
	4490.51.00	Obras e Instalações	
	0000001	Educação - 25%	10.000,00
	4490.51.00	Obras e Instalações	
	0000015	Transferências do FNDE	15.000,00
	4490.51.00	Obras e Instalações	
	0000019	Transferências FUNDEB 40%	140.000,00
	4490.51.00	Obras e Instalações	
	0000022	Transferências de Convênios - Educação	50.000,00
2054	DESENV. E MANUT. DAS AÇÕES DO FUNDO MUNICIPAL DE EDUCAÇÃO		
	3190.13.00	Obrigações Patronais	
	0000001	Educação - 25%	7.900,00
	3390.30.00	Material de Consumo	
	0000001	Educação - 25%	80.000,00
	4490.93.00	Indenizações e Restituições	
	0000015	Transferências do FNDE	10.000,00

Prefeitura Municipal de Boa Vista do Tupim

2055	DESENV. E MANUT. DAS AÇÕES DO PROGRAMA TRANSPORTE ESCOLAR		
3390.30.00	Material de Consumo		
0000001	Educação - 25%		10.000,00
3390.30.00	Material de Consumo		
0000015	Transferências do FNDE		78.000,00
3390.30.00	Material de Consumo		
0000022	Transferências de Convênios - Educação		23.600,00
3390.36.00	Outros Serviços de Terceiros - Pessoa Física		
0000022	Transferências de Convênios - Educação		57.000,00
3390.39.00	Outros Serviços de Terceiros - Pessoa Jurídica		
0000019	Transferências FUNDEB 40%		45.000,00
4490.52.00	Equipamentos e Material Permanente		
0000015	Transferências do FNDE		10.000,00
4490.52.00	Equipamentos e Material Permanente		
0000090	Operações de Crédito Internas		10.000,00
2057	GESTÃO DO ENSINO INFANTIL		
3190.11.00	Vencimentos e Vantagens Fixas - Pessoal Civil		
0000001	Educação - 25%		50.000,00
3190.11.00	Vencimentos e Vantagens Fixas - Pessoal Civil		
0000019	Transferências FUNDEB 40%		50.000,00
3190.13.00	Obrigações Patronais		
0000001	Educação - 25%		11.000,00
3190.13.00	Obrigações Patronais		
0000019	Transferências FUNDEB 40%		11.000,00
3390.30.00	Material de Consumo		
0000001	Educação - 25%		11.000,00
3390.32.00	Material, Bem ou Serviço para Distribuição Gratuita		
0000019	Transferências FUNDEB 40%		10.000,00
3390.39.00	Outros Serviços de Terceiros - Pessoa Jurídica		
0000019	Transferências FUNDEB 40%		120.000,00
2058	GESTÃO DA EDUCAÇÃO DE JOVENS E ADULTOS		
3190.13.00	Obrigações Patronais		
0000001	Educação - 25%		11.000,00
3190.13.00	Obrigações Patronais		
0000019	Transferências FUNDEB 40%		11.000,00
3390.30.00	Material de Consumo		
0000001	Educação - 25%		16.600,00
3390.30.00	Material de Consumo		
0000015	Transferências do FNDE		22.800,00
2059	GESTÃO DO ENSINO ESPECIAL		
3390.30.00	Material de Consumo		
0000001	Educação - 25%		23.600,00

Prefeitura Municipal de Boa Vista do Tupim

2060	MANUT. DAS AÇÕES DO PROG. NACIONAL DE ALIMENTAÇÃO ESCOLAR		
3390.30.00	Material de Consumo		
0000000	Recursos Ordinários		24.100,00
3390.30.00	Material de Consumo		
0000001	Educação - 25%		32.200,00
2062	MANUTENÇÃO DAS AÇÕES DO ENSINO SUPERIOR		
3390.39.00	Outros Serviços de Terceiros - Pessoa Jurídica		
0000000	Recursos Ordinários		14.500,00
2063	MANUT. DAS AÇÕES DO PROG. SALÁRIO EDUCAÇÃO		
3390.32.00	Material, Bem ou Serviço para Distribuição Gratuita		
0000004	Salário Educação		15.000,00
3390.39.00	Outros Serviços de Terceiros - Pessoa Jurídica		
0000004	Salário Educação		70.000,00
2064	GESTÃO DO ENSINO FUNDAMENTAL		
3390.32.00	Material, Bem ou Serviço para Distribuição Gratuita		
0000019	Transferências FUNDEB 40%		10.000,00
3390.39.00	Outros Serviços de Terceiros - Pessoa Jurídica		
0000019	Transferências FUNDEB 40%		150.000,00
02.12.03	FUNDEB		
2065	MANUTENÇÃO DAS AÇÕES DO FUNDEF/PRECATÓRIOS		
3190.11.00	Vencimentos e Vantagens Fixas - Pessoal Civil		
0000095	Ação Judicial FUNDEF - Precatórios		10.000,00
3390.39.00	Outros Serviços de Terceiros - Pessoa Jurídica		
0000095	Ação Judicial FUNDEF - Precatórios		10.000,00
2066	FUNDEB 70% GESTAO DE PESSOAL E ENCARS DOS PROFISSIONAIS DA EDUCAÇÃO - FUNDAMENTAL		
3190.11.00	Vencimentos e Vantagens Fixas - Pessoal Civil		
0000018	Transferências FUNDEB 60%		348.500,00
2067	FUNDEB 70% GESTAO DE PESSOAL E ENCARS DOS PROFISSIONAIS DA EDUCAÇÃO - EDUCAÇÃO INFANTIL		
3190.13.00	Obrigações Patronais		
0000018	Transferências FUNDEB 60%		24.000,00
2068	FUNDEB 70% GESTAO DE PESSOAL E ENCARS DOS PROFISSIONAIS DA EDUCAÇÃO - EDUCAÇÃO DE JOVENS E ADULTOS		
3190.13.00	Obrigações Patronais		
0000018	Transferências FUNDEB 60%		24.000,00
	Total.....		2.075.400,00

Art. 3º - Este decreto entra em vigor na data de sua assinatura, revogadas as disposições em contrário.

Gabinete do Prefeito, 01 de setembro 2022

 HELDER LOPES CAMPOS
 CPF 122.710.395-68
 PREFEITO

Prefeitura Municipal de Boa Vista do Tupim

Prefeitura Municipal de Boa Vista do Tupim

Decreto Financeiro/Contábil

Prefeitura Municipal de Boa Vista do Tupim

CNPJ: 13.718.176/0001-25

Poder Executivo Municipal

Decreto Financeiro nº 9A de 01 de setembro 2022

Abre Crédito Suplementar, por excesso de arrecadação, no valor de **R\$ 223.600,00**
Duzentos e vinte e três mil e seiscentos reais.

O(A) Prefeito(a) Municipal de Boa Vista do Tupim
No uso de suas atribuições legais que lhe confere a Lei Federal nº 4.320/64, e Lei Municipal
D E C R E T A:

Art. 1º - Fica aberto um crédito suplementar, por excesso de arrecadação, no valor de **R\$ 223.600,00**
Duzentos e vinte e três mil e seiscentos reais.
para Suplementação de Dotações abaixo discriminadas:

Código	Especificação	Valor R\$
02.06.01	SECRETARIA MUNICIPAL DE INFRAESTRUTURA	
1007	CONST., AMPLIAÇÃO, PAVIM. E SINALIZAÇÃO DE EQUIPAMENTOS DE MOBILIDADE, VIAS E LOGRADOUROS PÚBLICOS	
4490.51.00	Obras e Instalações	
0000055	Transferência Especial da União	61.200,00
02.07.01	SECRETARIA MUNICIPAL DE ORDEM PÚBLICA	
2016	MANUTENÇÃO, CONSERVAÇÃO E REVITALIZAÇÃO DAS ESTRADAS VICINAIS	
3390.30.00	Material de Consumo	
0000042	Royalties/Fundo Especial do Petróleo/Compensação Financeira Recursos Minerais	55.000,00
02.11.02	FUNDO MUN DE ASSIST SOC E PROM DO TRAB E CID	
2044	DESENVOLVIMENTO E MANUTENÇÃO DAS AÇÕES E SERVIÇOS DE PROTEÇÃO SOCIAL	
3190.04.00	Contratação por Tempo Determinado	
0000029	Transferências de Recursos do FNAS	43.000,00
3190.11.00	Vencimentos e Vantagens Fixas - Pessoal Civil	
0000029	Transferências de Recursos do FNAS	5.000,00
3390.30.00	Material de Consumo	
0000029	Transferências de Recursos do FNAS	500,00
3390.32.00	Material, Bem ou Serviço para Distribuição Gratuita	
0000029	Transferências de Recursos do FNAS	55.600,00
2045	MANUTENÇÃO DAS AÇÕES E SERVIÇOS DO PROGRAMA DE ATENÇÃO A PRIMEIRA INFÂNCIA	
3190.11.00	Vencimentos e Vantagens Fixas - Pessoal Civil	
0000029	Transferências de Recursos do FNAS	3.000,00
2049	GESTÃO DAS AÇÕES DO ÍNDICE DE GESTÃO DESCENTRALIZADA - IGD BF E IGD	
3390.14.00	Diárias - Civil	
0000029	Transferências de Recursos do FNAS	300,00

Prefeitura Municipal de Boa Vista do Tupim

Total..... **223.600,00**

Art. 2º - Servirá de recursos para a cobertura do Crédito Suplementar aberto no artigo anterior, o excesso de arrecadação apurado na seguinte Fonte de Recurso: Fonte Nº. 29 - Transferências de Recursos do FNAS, Fonte Nº. 42 - Royalties/Fundo Especial do Petróleo/Compensação Financeira Recursos Minerais e Fonte Nº. 55 - Transferência Especial da União, conforme previsto nos termos do Art. 43, §1º, inciso II da Lei 4.320/64.

Art. 3º - Este decreto entra em vigor na data de sua assinatura, revogadas as disposições em contrário.

Gabinete do Prefeito, 01 de setembro 2022

HELDER LOPES CAMPOS
CPF 122.710.395-68
PREFEITO

Prefeitura Municipal de Boa Vista do Tupim

Decreto Financeiro/Contábil

Prefeitura Municipal de Boa Vista do Tupim

CNPJ: 13.718.176/0001-25

Poder Executivo Municipal

Decreto Financeiro nº 9B de 01 de setembro 2022

Abre Crédito Suplementar, por Superavit Financeiro, no valor de **R\$ 1.303.000,00**
Um milhão, trezentos e três mil reais.

O(A) Prefeito(a) Municipal de Boa Vista do Tupim
 No uso de suas atribuições legais que lhe confere a Lei Federal nº 4.320/64, e Lei Municipal
D E C R E T A:

Art. 1º - Fica aberto um crédito suplementar, por Superavit Financeiro, no valor de **R\$ 1.303.000,00**
Um milhão, trezentos e três mil reais.
 para Suplementação de Dotações abaixo discriminadas:

Código	Especificação	Valor R\$
02.01.01	GABINETE DO PREFEITO	
2004	DESENV. E MANUT. DAS AÇÕES DO GABINETE DO PREFEITO	
3190.11.00 0000000	Vencimentos e Vantagens Fixas - Pessoal Civil Recursos Ordinários	38.000,00
3390.14.00 0000000	Diárias - Civil Recursos Ordinários	500,00
3390.39.00 0000000	Outros Serviços de Terceiros - Pessoa Jurídica Recursos Ordinários	8.100,00
02.03.01	CONTROLADORIA INTERNA	
2006	DESENVOLVIMENTO E MANUTENÇÃO DAS AÇÕES DA CONTROLADORIA INTERNA	
3390.14.00 0000000	Diárias - Civil Recursos Ordinários	300,00
02.04.01	SECRETARIA MUNICIPAL DE ADMINISTRAÇÃO	
2007	DESENVOLVIMENTO E MANUT. DAS AÇÕES DA SEC DE ADMINISTRAÇÃO GERAL E FINANÇAS	
3190.11.00 0000000	Vencimentos e Vantagens Fixas - Pessoal Civil Recursos Ordinários	54.000,00
3390.14.00 0000000	Diárias - Civil Recursos Ordinários	100,00
3390.30.00 0000000	Material de Consumo Recursos Ordinários	10.000,00
3390.35.00 0000000	Serviços de Consultoria Recursos Ordinários	59.000,00
3390.36.00 0000000	Outros Serviços de Terceiros - Pessoa Física Recursos Ordinários	2.200,00
3390.39.00 0000000	Outros Serviços de Terceiros - Pessoa Jurídica Recursos Ordinários	71.000,00

Prefeitura Municipal de Boa Vista do Tupim

02.05.01	SECRETARIA MUNICIPAL DE PLANEJAMENTO E FINANÇAS		
2010	DESENVOLVIMENTO E MANUT. DAS AÇÕES DA SEC DE PLANEJAMENTO E FINANÇAS		
3390.39.00	Outros Serviços de Terceiros - Pessoa Jurídica		
0000000	Recursos Ordinários		2.100,00
2011	OPERAÇÃO ESPECIAL - ENCARS COM O PASEP		
3390.47.00	Obrigações Tributárias e Contributivas		
0000000	Recursos Ordinários		42.100,00
2012	OPERAÇÃO ESPECIAL - ENCARS DA DÍVIDA PÚBLICA		
4690.71.00	Principal da Dívida Contratual Resgatado		
0000000	Recursos Ordinários		67.600,00
02.06.01	SECRETARIA MUNICIPAL DE INFRAESTRUTURA		
1007	CONST., AMPLIAÇÃO, PAVIM. E SINALIZAÇÃO DE EQUIPAMENTOS DE MOBILIDADE, VIAS E LOGRADOUROS PÚBLICOS		
4490.51.00	Obras e Instalações		
0000000	Recursos Ordinários		1.000,00
2014	DESENV. E MANUT. DAS AÇÕES DA SEC. DE INFRAESTRUTURA		
3190.11.00	Vencimentos e Vantagens Fixas - Pessoal Civil		
0000000	Recursos Ordinários		84.000,00
3390.39.00	Outros Serviços de Terceiros - Pessoa Jurídica		
0000000	Recursos Ordinários		3.500,00
02.07.01	SECRETARIA MUNICIPAL DE ORDEM PÚBLICA		
2017	MANUTENÇÃO DAS AÇÕES E SERVIÇOS DOS SISTEMAS SANITARIO, ABASTECIMENTO E SANEAMENTO		
3390.39.00	Outros Serviços de Terceiros - Pessoa Jurídica		
0000000	Recursos Ordinários		11.500,00
2019	CONSERVAÇÃO E MANUTENÇÃO DO SISTEMA DE ILUMINAÇÃO PÚBLICA		
3390.39.00	Outros Serviços de Terceiros - Pessoa Jurídica		
0000000	Recursos Ordinários		6.000,00
2020	MANUTENÇÃO DAS AÇÕES E SERVIÇOS DE LIMPEZA PÚBLICA E COLETA SELETIVA		
3390.39.00	Outros Serviços de Terceiros - Pessoa Jurídica		
0000000	Recursos Ordinários		166.900,00
2021	DESENV. E MANUT. DAS AÇÕES DA SEC. DE ORDEM PÚBLICA		
3390.39.00	Outros Serviços de Terceiros - Pessoa Jurídica		
0000000	Recursos Ordinários		172.100,00
02.10.02	FUNDO MUNICIPAL DE SAÚDE		
2029	DESENVOLVIMENTO E MANUTENÇÃO DAS AÇÕES E SERVIÇOS DA ATENÇÃO BÁSICA		
3390.30.00	Material de Consumo		
0000014	Transferências do SUS		133.100,00
3390.39.00	Outros Serviços de Terceiros - Pessoa Jurídica		
0000014	Transferências do SUS		166.900,00
02.12.02	FUNDO MUNICIPAL DE EDUCAÇÃO		
2055	DESENV. E MANUT. DAS AÇÕES DO PROGRAMA TRANSPORTE ESCOLAR		

Prefeitura Municipal de Boa Vista do Tupim

	3390.36.00	Outros Serviços de Terceiros - Pessoa Física	
	0000015	Transferências do FNDE	12.000,00
<hr/>			
2063	MANUT. DAS AÇÕES DO PROG. SALÁRIO EDUCAÇÃO		
	3390.30.00	Material de Consumo	
	0000004	Salário Educação	21.000,00
02.12.03	FUNDEB		
<hr/>			
2066	FUNDEB 70% GESTÃO DE PESSOAL E ENCARS DOS PROFISSIONAIS DA EDUCAÇÃO - FUNDAMENTAL		
	3190.13.00	Obrigações Patronais	
	0000018	Transferências FUNDEB 60%	170.000,00
	Total.....		1.303.000,00

Art. 2º - Servirá de recursos para cobertura do crédito suplementar aberto conforme o artigo anterior, o Superávit Financeiro apurado no exercício de 2021, das Fontes de Recursos: Fonte Nº. 00 - Recursos Ordinários, Fonte Nº. 04 - Salário Educação, Fonte Nº. 14 - Transferências do SUS, Fonte Nº. 15 - Transferências FNDE e Fonte Nº. 18 - Transferências Fundeb 60%, conforme previsto nos termos do Art. 43, §1º, inciso I da Lei 4.320/64.

Art. 3º - Este decreto entra em vigor na data de sua assinatura, revogadas as disposições em contrário.

Gabinete do Prefeito, 01 de setembro 2022

 HELDER LOPES CAMPOS
 CPF 122.710.395-68
 PREFEITO

Prefeitura Municipal de Boa Vista do Tupim

Tomada de Preço

Aviso de Licitação

Tomada de Preços nº 005/2022

A CPL da PM de Boa Vista do Tupim-Ba, realizará Tomada de Preços nº 005/2022 em **10 de novembro de 2022, às 09:00 horas**, do tipo Menor Preço Global, para construção de 02 (duas) unidades habitacionais atendendo ao Processo SEI 59053.005913/2022-63, firmado com a Defesa Civil, para atendimento a famílias desabrigadas no Povoado do Zuca e no Povoado de Santa Luzia, zona rural do município de Boa Vista do Tupim. O Edital poderá ser solicitado pelo e-mail: licitaboavistadotupim@gmail.com, disponível também na sua íntegra, na Página Oficial do Município: www.boavistadotupim.ba.gov.br/acesso-a-informacao/licitacoes e www.ipmbrasil.org.br/diariooficial/ba/pmboavistadotupim/diario. Maiores informações na sede da Prefeitura ou no e-mail informado. Divulgação de outros atos no Diário Oficial do Município. Ivan Bezerra Fachinetti – Presidente da Comissão Permanente de Licitação.

Praça Rui Barbosa | 252 | Centro | Boa Vista do Tupim-Ba

boavistadotupim.ba.gov.br

Prefeitura Municipal de Boa Vista do Tupim

Tomada de Preço



Prefeitura Municipal de Boa Vista do Tupim
Travessa Prof.^a Nilda de Castro, s/nº, Centro
Boa Vista do Tupim – Bahia – CEP 46.850-000
CNPJ: 13.718.176/0001-25



EDITAL DE LICITAÇÃO

TOMADA DE PREÇOS nº 005/2022

Contratação da prestação dos serviços de engenharia para construção de 02 (duas) unidades habitacionais atendendo ao Processo SEI 59053.005913/2022-63 firmado com a Defesa Civil, para atendimento a famílias desabrigadas no Povoado do Zuca e no Povoado de Santa Luzia, zona rural do município de Boa Vista do Tupim, do tipo Menor Preço Global.

I - PROCESSO ADMINISTRATIVO:

Nº 203/2022

II – DATA E HORÁRIO DE REALIZAÇÃO:

10 de novembro de 2022 às 09:00 horas.

III – LOCAL DA SESSÃO:

Sala de Licitação e Contratos, situada na Sede da Prefeitura Municipal na Travessa Prof.^a Nilda de Castro, s/nº, Centro, Boa Vista do Tupim, Bahia.

IV – OBJETO DA LICITAÇÃO:

Contratação da prestação dos serviços de engenharia para construção de 02 (duas) unidades habitacionais atendendo ao Processo SEI 59053.005913/2022-63 firmado com a Defesa Civil, para atendimento a famílias desabrigadas no Povoado do Zuca e no Povoado de Santa Luzia, zona rural do município de Boa Vista do Tupim, do tipo Menor Preço Global, conforme planilhas de quantitativos e demais normas de execução, os quais constituem partes integrantes deste Edital.

V – PRAZO DE EXECUÇÃO SERVIÇO E VIGÊNCIA DO CONTRATO

Prazo para início da execução: 03 (três) dias, após a assinatura do contrato e recebimento da Ordem de Serviços.

Vigência Contrato: 06 (seis) meses;

Prazo de Execução: 04 (quatro) meses, conforme cronograma físico-financeiro.

VI – DOTAÇÃO ORÇAMENTÁRIA:

02.04.02 Coordenadoria Municipal de Defesa Civil - COMDEC
2008 Manutenção das Ações da Coordenadoria Municipal de Defesa Civil
44.90.51.00 Obras e Instalações
Fonte: 00 e 24

VII – CONDIÇÕES DE PAGAMENTO:

a) O pagamento devido à empresa vencedora do certame será efetuado em até 10 (dez) dias após a emissão da Nota Fiscal em nome do Município de acordo com os boletins de medição e respectiva aprovação pela autoridade fiscalizadora competente e apresentação da Nota Fiscal devidamente identificada e atestada de acordo com o cronograma físico-financeiro, vinculado ao Processo SEI 59053.005913/2022-63 firmado com a Defesa Civil.

b) Não será permitida previsão de sinal, ou qualquer outra forma de antecipação de pagamento na formulação das propostas, devendo ser desclassificada de imediato, a proponente que assim o fizer.

Prefeitura Municipal de Boa Vista do Tupim



Prefeitura Municipal de Boa Vista do Tupim
Travessa Prof.^a Nilda de Castro, s/nº, Centro
Boa Vista do Tupim – Bahia – CEP 46.850-000
CNPJ: 13.718.176/0001-25



VIII – LOCAL DE EXECUÇÃO DO SERVIÇO:

Povoado do Zuca e no Povoado de Santa Luzia, zona rural do município de Boa Vista do Tupim, conforme indicação no Termo de Referência.

IX – GARANTIAS:

Será exigido garantia de proposta e garantia de contrato conforme determina os Artigos 31, inciso III e Artigo 57 da Lei 8.666/93.

X - ANEXOS:

Anexo I – Projeto Básico/Termo de Referência;

Anexo II – Modelo de Credencial;

Anexo III – Modelo de Declaração de atendimento ao inciso XXXIII, do art. 7º, da Constituição;

Anexo IV – Modelo de Declaração de Idoneidade;

Anexo V – Modelo de Declaração de Inexistência de Fato Superveniente Impeditivo da Habilitação;

Anexo VI – Modelo de Carta Proposta;

Anexo VII – Minuta do Contrato;

Anexo VIII – Declaração de Conhecimento e Aceitação das Condições do Edital e da Contratação;

Anexo IX – Declaração de Microempresa ou Empresa de Pequeno Porte;

Anexo X – Declaração que não possui em seu quadro de empregados servidores públicos da contratante;

Anexo XI – Modelo de composição dos encargos sociais;

Anexo XII – Modelo do Atestado de Visita ao Local da Obra;

Anexo XIII – Modelo de Declaração de Indicação do Responsável Técnico;

Anexo XIV – Modelo de Declaração de Elaboração Independente de Proposta;

Prefeitura Municipal de Boa Vista do Tupim



Prefeitura Municipal de Boa Vista do Tupim
Travessa Prof.^a Nilda de Castro, s/nº, Centro
Boa Vista do Tupim – Bahia – CEP 46.850-000
CNPJ: 13.718.176/0001-25



EDITAL DE LICITAÇÃO

O **MUNICÍPIO DE BOA VISTA DO TUPIM, BAHIA**, através da **Comissão Permanente de Licitação**, designada pelo Portaria nº 002/2022, torna público para conhecimento dos interessados que serão recebidos documentos para habilitação e propostas para a licitação na modalidade descrita acima, de acordo com as condições estabelecidas neste edital e seus anexos.

1. REGÊNCIA LEGAL

- a) Lei Federal nº 8.666/93 na sua atual redação;
- b) Lei Complementar nº 123/06.

2. TIPO/REGIME

- 2.1 Tipo Menor Preço Global.
- 2.2 Empreitada por Preço Unitário.

3. OBJETO

3.1 Contratação da prestação dos serviços de engenharia para construção de 02 (duas) unidades habitacionais atendendo ao Processo SEI 59053.005913/2022-63 firmado com a Defesa Civil, para atendimento a famílias desabrigadas no Povoado do Zuca e no Povoado de Santa Luzia, zona rural do município de Boa Vista do Tupim, do tipo Menor Preço Global, conforme planilhas de quantitativos e demais normas de execução, os quais constituem partes integrantes deste Edital.

4. DATA, HORÁRIO, LOCAL DE REALIZAÇÃO E INFORMAÇÕES

- 4.1 Às 09:00 horas do dia 10 de novembro de 2022.
- 4.2 Local: Sala de reuniões do Setor de Licitações da Prefeitura Municipal de Boa Vista do Tupim, localizado na Travessa Prof.^a Nilda de Castro, s/nº, Centro, Boa Vista do Tupim, Bahia.
- 4.3 Quaisquer esclarecimentos sobre esta licitação, poderão ser feitos à Comissão Permanente de Licitação, pessoalmente ou através do e-mail licitaboavistadotupim@gmail.com no horário de 09:00 às 12:00 horas até o terceiro dia anterior à data fixada para o certame.

5. CONDIÇÕES DE PARTICIPAÇÃO NA LICITAÇÃO

- 5.1 Poderão participar desta licitação, os interessados cujo ramo de atividade seja compatível com o objeto desta licitação, **NÃO** sendo permitida a participação de sociedades cooperativas pela natureza do serviço e pelo modo como é usualmente executado no mercado em geral, estando presentes a subordinação jurídica entre os obreiros e o tomador de serviços, de acordo com os termos da Súmula/TCU 280.
- 5.2 Que comprovem **REGULARIDADE JURÍDICA, REGULARIDADE FISCAL, QUALIFICAÇÃO TÉCNICA E REGULAIDADE ECONÔMICA E FINANCEIRA.**

Prefeitura Municipal de Boa Vista do Tupim



Prefeitura Municipal de Boa Vista do Tupim
Travessa Prof.ª Nilda de Castro, s/nº, Centro
Boa Vista do Tupim – Bahia – CEP 46.850-000
CNPJ: 13.718.176/0001-25



5.3 NÃO PODERÃO PARTICIPAR DESTA LICITAÇÃO:

5.3.1 Interessados proibidos de participar de licitações e celebrar contratos administrativos, na forma da legislação vigente;

5.3.2 Interessados suspensos de participar de licitações e impedidos de contratar com o órgão ou a entidade responsável por esta licitação, conforme art. 87, inciso III, da Lei nº 8.666/93 e art. 7º da Lei 10.520/02; quanto à abrangência da penalidade prevista no art. 7º da Lei n. 10.520/02, nos termos do entendimento do Tribunal de Contas da União "A sanção de impedimento de licitar e contratar pautada no art. 7º da Lei 10.520/2002 (Lei do Pregão) produz efeitos não apenas no âmbito do órgão/entidade aplicador da penalidade, mas em toda a esfera do respectivo ente federativo (União, estado, município ou Distrito Federal)" - vide Acórdãos 819/2017-Plenário, 2530/2015-Plenário, 1003/2015-Plenário e 2081/2014-Plenário;

5.3.3 Interessados declarados inidôneos para licitar ou contratar com a Administração Pública, conforme art. 87, IV, da Lei nº 8.666/93 - quanto à abrangência da penalidade imposta nos termos do Informativo de Jurisprudência nº 414, 02 a 06 de novembro de 2009, do Superior Tribunal de Justiça, e no Recurso Especial nº 520.533 - RJ (2003/0027264-6), "Desponta o caráter genérico da referida sanção cujos efeitos irradiam por todas as esferas de governo";

5.3.4 Entidades estrangeiras que não tenham representação legal no Brasil com poderes expressos para receber citação e responder administrativa ou judicialmente;

5.3.5 Interessados que estejam sob processo de falência, em recuperação judicial ou extrajudicial, concurso de credores, concordata ou insolvência e em processo de dissolução ou liquidação;

5.3.6 O autor do projeto, básico ou executivo, pessoa física ou jurídica;

5.3.7 Entidade empresarial responsável pela elaboração do projeto básico ou executivo ou da qual o autor do projeto seja dirigente, gerente, acionista ou detentor de mais de 5% (cinco por cento) do capital com direito a voto ou controlador, responsável técnico ou subcontratado;

5.3.8 Servidor ou dirigente deste (a) órgão ou entidade ou responsável pela licitação;

5.3.9 Entidades empresariais que estejam reunidas em consórcio;

5.3.10 Quaisquer interessados que se enquadrem nas vedações previstas no artigo 9º da Lei nº 8.666/93.

5.4 A adjudicatária assinará contrato conforme minuta, Anexo VII, que integra este Edital, mediante convocação por carta ou e-mail, imediatamente após a homologação e adjudicação, ressalvados os prazos legais.

6. PROCEDIMENTOS PARA CREDENCIAMENTO NA SESSÃO

6.1 No dia, horário e local, definidos no preâmbulo deste Edital, os licitantes, através de seus prepostos, quando for o caso, deverão comparecer e proceder da seguinte forma:

Prefeitura Municipal de Boa Vista do Tupim



Prefeitura Municipal de Boa Vista do Tupim
Travessa Prof.ª Nilda de Castro, s/nº, Centro
Boa Vista do Tupim – Bahia – CEP 46.850-000
CNPJ: 13.718.176/0001-25



6.2 A credencial deverá ser apresentada em original, em papel timbrado da empresa licitante, preferencialmente de acordo com o modelo do Anexo II, com identificação do mandatário (nome, número da cédula de identidade e do CPF), além da autorização para a prática dos atos necessários e inerentes ao procedimento licitatório, devidamente acompanhada do contrato social em vigor registrado ou Requerimento de empresário, e dos documentos de identificação pessoal do mandatário e do(s) sócio(s) administrador(es). Quando o licitante se fizer representar por sócio administrador, que detiver a representação, deverá este apresentar o Contrato Social em vigor devidamente registrado e suas alterações (ou última alteração consolidada), acompanhada dos documentos de identificação pessoal.

6.2.1 Considera-se como representante legal qualquer pessoa habilitada pelo licitante, mediante estatuto/contrato social, instrumento público/particular de procuração, ou documento equivalente.

6.2.1.1 Ocorrendo casos em que o representante da empresa figura como sócio da mesma porém sem poderes para representação da empresa, deverá apresentar Procuração Pública com poderes para representação, ou Procuração Particular específica para esta licitação, assinada pelo sócio da empresa que detenha poderes de representação;

6.3 A não comprovação de que o interessado possui poderes específicos para representar a licitante no certame, implicará na impossibilidade de se manifestar verbalmente durante a reunião permanecendo no certame unicamente com seus envelopes.

6.4 Cada credenciado poderá representar apenas 01 (um) licitante.

6.5 Uma vez entregue todas as credenciais, não será permitida a participação de licitantes retardatários, salvo se com isso os presentes concordarem expressamente e em unanimidade, devendo essa circunstância ficar consignada na Ata da Sessão.

6.6 Os representantes que não entregarem os documentos exigidos para credenciamento ficarão impedidos de se manifestarem na sessão, participando apenas como meros expectadores.

6.6.1 As Licitantes cujos representantes não forem devidamente credenciados, além do veto à palavra de que trata o item anterior, terão como preclusa a sua intenção de recorrer, seja da habilitação, inabilitação, classificação ou desclassificação de sua proposta ou dos demais licitantes.

6.7 Os documentos necessários ao credenciamento poderão ser apresentados em original, em cópia autenticada por cartório competente, em publicação da imprensa oficial ou ainda em cópias simples, desde que acompanhadas dos originais para autenticação pela Comissão de Licitação no ato da sessão.

7. HABILITAÇÃO - ENVELOPE “01”

O envelope “01” de Habilitação deverá conter:

7.1 HABILITAÇÃO JURÍDICA, REGULARIDADE FISCAL, TRABALHISTA E DECLARAÇÕES.

a) Registro comercial, no caso de empresa individual;

Prefeitura Municipal de Boa Vista do Tupim



Prefeitura Municipal de Boa Vista do Tupim
Travessa Prof.ª Nilda de Castro, s/nº, Centro
Boa Vista do Tupim – Bahia – CEP 46.850-000
CNPJ: 13.718.176/0001-25



- b) Ato constitutivo, estatuto ou Contrato Social em vigor devidamente registrado e suas alterações (ou última alteração consolidada), em se tratando de sociedades comerciais, e, no caso de sociedades por ações, acompanhado de documentos de eleição de seus administradores, tudo devidamente registrado;
- c) Cópia de Cédula de Identidade e CPF do (s) sócio (s) administrador (es) da empresa;
- d) Cartão de inscrição no Cadastro Geral de Contribuintes (CNPJ);
- e) Certidão Negativa de Débitos Trabalhistas (CNDT);
- f) Prova de regularidade com a Fazenda Federal, através da apresentação da Certidão Negativa Conjunta (RFB e PGFN);
- g) Prova de regularidade com a Fazenda Estadual;
- h) Prova de regularidade com a Fazenda Municipal do domicílio ou sede do licitante;
- i) Certificado de Regularidade junto ao Fundo de Garantia por Tempo de Serviço (FGTS), fornecido pela Caixa Econômica Federal (CEF), devidamente atualizado;
- j) Alvará de Localização e Funcionamento da sede da licitante;
- k) Declaração de atendimento ao inciso XXXIII do art. 7º, da Constituição, firmada conforme o modelo constante do Anexo III;
- l) Declaração da licitante de que não pesa contra si, declaração de inidoneidade por órgão da Administração Pública de qualquer esfera do Governo, na forma do Anexo IV;
- m) Declaração de inexistência de fato superveniente impeditivo da habilitação, na forma do inciso V do art. 27 da Lei nº 8.666/93, firmada conforme o modelo constante do Anexo V;
- n) Declaração de conhecimento e aceitação das condições do Edital e da contratação, conforme modelo constante do Anexo VIII;
- o) Declaração de enquadramento para Microempresa ou Empresa de Pequeno Porte, com assinatura do contador ou técnico contábil da empresa e do responsável pela empresa, conforme Anexo IX, se for o caso;
- p) Declaração que não possui em seu quadro de empregados servidores públicos, conforme anexo X;
- q) Declaração de indicação do responsável técnico conforme anexo XIII.

7.1.1 Caso as microempresas ou empresas de pequeno porte que apresentem na fase de habilitação alguma restrição na comprovação da regularidade fiscal e apenas quanto a regularidade fiscal, será assegurado o prazo de 05 (cinco) dias úteis, cujo termo inicial corresponderá ao momento em que o proponente for declarado o vencedor do certame, prorrogáveis por igual período, a critério da Administração Pública, para regularização da documentação, pagamento ou parcelamento do débito, e emissão de eventuais certidões negativas ou positivas com efeito de certidão negativa, sendo que, em caso de não

Prefeitura Municipal de Boa Vista do Tupim



Prefeitura Municipal de Boa Vista do Tupim
Travessa Prof.^a Nilda de Castro, s/nº, Centro
Boa Vista do Tupim – Bahia – CEP 46.850-000
CNPJ: 13.718.176/0001-25



regularização da documentação dentro do prazo previsto, implicará decadência do direito à contratação (Lei Complementar nº 123/06, art. 43, §§ 1º e 2º).

7.2. QUALIFICAÇÃO TÉCNICA

7.2.1 EMPRESA

a) Inscrição/registro e regularidade da licitante junto ao CREA - Conselho Regional de Engenharia e Agronomia, competente da região a que estiver vinculada a licitante, que comprove atividade relacionada com o objeto;

b) Apresentação de **RELAÇÃO EXPLÍCITA E DECLARAÇÃO FORMAL** da sua disponibilidade das instalações de canteiros, máquinas, equipamentos e pessoal técnico especializado, considerados essenciais para o cumprimento do objeto da licitação;

c) A não apresentação da **RELAÇÃO EXPLÍCITA E DECLARAÇÃO FORMAL**, conforme previsto no art. 30, § 6º da Lei 8.666/93, acarreta na inabilitação da empresa.

d) **Quanto à capacitação técnico-operacional:** apresentação de um ou mais atestados de capacidade técnica, fornecido por pessoa jurídica de direito público ou privado devidamente identificada, em nome do licitante, relativo à execução de obra ou serviço de engenharia, compatível em características, quantidades e prazos com o objeto da presente licitação, envolvendo as parcelas de maior relevância e valor significativo do objeto da licitação para que pretenda participar a saber:

- 1 – Alvenaria de bloco cerâmico: 298m²
- 2 – Concreto armado: 1,84m³
- 3 - Contrapiso: 53,75m²

d.1) A Administração poderá adotar diligências tendentes a confirmar a autenticidade dos atestados apresentados para comprovação da qualificação técnico-operacional, dentre estas a solicitação de CAT (Certidão de Acervo Técnico) com registro de atestado (atividade concluída ou em andamento), referente aos profissionais que integrarão sua equipe técnica, na qual conste a licitante como empresa vinculada à execução do contrato;

d.2) Os atestados exigidos no subitem anterior, para serem aceitos, deverão ter as seguintes informações:

I) O atestado de capacidade técnica, enquanto documento elaborado pelo contratante da empresa participante do certame, deverá contar com a descrição das características técnicas das obras ou serviços e atestar a execução parcial ou total do objeto do contrato;

II) Seja firmado por representante legal do contratante;

III) Indique o local de execução;

IV) Indique o nome da contratante e da contratada;

V) Indique sua data de emissão;

Prefeitura Municipal de Boa Vista do Tupim



Prefeitura Municipal de Boa Vista do Tupim
Travessa Prof.^a Nilda de Castro, s/nº, Centro
Boa Vista do Tupim – Bahia – CEP 46.850-000
CNPJ: 13.718.176/0001-25



VI) Mencione o documento de responsabilidade técnica expedido em razão das obras ou serviços executados (ART/RRT);

e) Será admitida, para fins de comprovação de quantitativo mínimo do serviço, a apresentação de diferentes atestados de serviços executados de forma concomitante;

7.2.2 PROFISSIONAL

a) Prova de registro e regularidade de situação dos responsáveis técnicos no CREA - Conselho Regional de Engenharia e Agronomia, com jurisdição na sede do licitante;

b) Comprovação da capacitação técnico-profissional, mediante apresentação de no **mínimo 01 (um) atestado de aptidão em nome de seu responsável técnico** (quanto a este observar o item “c”), fornecidos por pessoa (s) jurídica(s) de direito público ou privado, devidamente registrado(s) no Conselho Regional de Engenharia e Agronomia – CREA ou Conselho Profissional competente da respectiva região onde a obra e os serviços foram executados, acompanhado(s) da(s) respectiva(s) certidão(ões) de Acervo Técnico – CAT, em que fique demonstrado a execução da(s) obra(s) e/ou serviço(s) com compatibilidade em características, quantidades e prazos com o objeto deste Edital.

b.1) Definem-se como obras/serviços similares:

1 – Alvenaria de bloco cerâmico: 298m²

2 – Concreto armado: 1,84m³

3 - Contrapiso: 53,75m²

e) Atestado de Vistoria ou a Declaração de Conhecimento das Informações e Condições Locais. O Atestado de Visita técnica será fornecido por funcionário designado pela Secretaria Municipal de Infraestrutura do Município que comprove que o licitante vistoriou e cientificou-se das condições locais e das informações operacionais necessárias ao cumprimento das obrigações que vier a assumir perante o Município de Boa Vista do Tupim.

e.1) O atestado será fornecido após visitas que serão realizadas **até o 3º (terceiro) dia útil anterior à data fixada para o certame, no horário das 09:00 às 12:00 horas mediante agendamento com antecedência de até 24 horas através do e-mail: obrasmbvt@gmail.com, e será realizada, com horário de saída previsto para 09 horas. O horário de agendamento será das 08 horas às 12 horas**, A visita tratada neste item deverá ser realizada pelo respectivo responsável técnico da empresa licitante, que deverá se apresentar portando documento de identificação, carta de credenciamento devidamente assinada, acompanhada de cópia do contrato social e a certidão de registro do responsável técnico da empresa perante o CREA, na condição de engenheiro civil, para percorrer as áreas onde os serviços serão prestados.

Observação¹: só será admitido um responsável técnico para cada empresa interessada.

e.2) A vistoria visa o conhecimento total das especificações e das condições para realização do serviço objeto da licitação, pois a Prefeitura Municipal de Boa Vista do Tupim não aceitará nenhuma alegação posterior de seu desconhecimento.

e.3) O licitante que não fizer a vistoria assume a responsabilidade de executar os serviços sem direito a reclamações de reajustes de preços com base em desconhecimento das

Prefeitura Municipal de Boa Vista do Tupim



Prefeitura Municipal de Boa Vista do Tupim
Travessa Prof.^a Nilda de Castro, s/nº, Centro
Boa Vista do Tupim – Bahia – CEP 46.850-000
CNPJ: 13.718.176/0001-25



condições técnicas, logísticas ou materiais a serem empregados na execução dos serviços ou alegações de desconhecimento dos serviços ou local de execução.

e.4) As despesas com a visita técnica constante no item **7.2.2, alínea “d”**, correrão por conta da licitante interessada;

e.5) A apresentação do Atestado de Visita/Vistoria ou da Declaração de conhecimento das informações e condições locais, serão obrigatórios na fase de habilitação do certame.

e.6) A Declaração de Conhecimento das Informações e Condições Locais, deverá ser assinada pelo representante legal da licitante e pelo responsável técnico da empresa, devidamente inscrito no CREA, na condição de engenheiro civil.

7.3. QUALIFICAÇÃO ECONÔMICO-FINANCEIRA

a) certidão negativa de falência ou concordata expedida pelo distribuidor da sede do licitante nos últimos 30 (trinta) dias anteriores à data de abertura da licitação.

b) Cópia do Balanço Patrimonial e Demonstrações Contábeis do último exercício social, considerando forma e calendários legais, acompanhados dos Termos de Abertura e Encerramento do Livro Diário devidamente registrado no órgão competente, que comprovem a boa situação financeira da empresa, podendo ser atualizados por índices oficiais quando encerrados há mais de 03 (três) meses da data da apresentação da proposta, vedada à substituição por balancetes ou Balanço Provisório. O licitante apresentará, conforme o caso, autenticados, publicação do Balanço ou cópias reprográficas das páginas do Livro Diário onde foram transcritos o Balanço e a Demonstração de Resultado com os respectivos Termos de Abertura e Encerramento registrados na Junta Comercial do Estado da sede da Licitante, ou no Cartório do Registro de Títulos e Documentos, todos obrigatoriamente firmados pelo Contador habilitado, com comprovação através da apresentação da Certidão de Regularidade Profissional (CRP), perante o C.R.C (Conselho Regional de Contabilidade) e pelo Dirigente/Sócio, qualificados.

c) A boa situação financeira da empresa licitante será aferida pela demonstração, no mínimo, dos índices abaixo relacionados, **CALCULADO E DEMONSTRADO PELO LICITANTE**, em memorial de cálculo constante dos documentos de habilitação firmado pelo contador do licitante, em papel timbrado da empresa e na qual conste a **Declaração de Habilitação Profissional – DHP, emitida pelo Conselho Regional de Contabilidade ou Certidão de Regularidade do Profissional Contabilista (Resolução CFC nº 1.402/2012)**.
– Res. CFC N.º 871/2000, por meio da seguinte fórmula:

ÍNDICE DE LIQUIDEZ CORRENTE - ILC = AC/ PC > ou = 1,0

ÍNDICE DE LIQUIDEZ GERAL - ILG = (AC + RLP)/(PC + ELP) > ou =1,0

GRAU DO ENDIVIDAMENTO - GE = (PC + ELP) / AT < ou = 1,0

ONDE:

AC = ATIVO CIRCULANTE

PC = PASSIVO CIRCULANTE

RLP = REALIZÁVEL A LONGO PRAZO

ELP = EXIGÍVEL A LONGO PRAZO

AT = ATIVO TOTAL

Prefeitura Municipal de Boa Vista do Tupim



Prefeitura Municipal de Boa Vista do Tupim
Travessa Prof.ª Nilda de Castro, s/nº, Centro
Boa Vista do Tupim – Bahia – CEP 46.850-000
CNPJ: 13.718.176/0001-25



c.1) Se a informação do memorial de cálculo não conferir com os elementos constantes do Balanço Patrimonial, o licitante será inabilitado, independente da adoção das medidas legais cabíveis.

c.2) Caso conste no Balanço Patrimonial o cálculo de todos os índices solicitados na alínea "c" a declaração será dispensada.

c.3) A não apresentação dos índices conforme o previsto na alínea "c", acarretará na inabilitação do licitante.

7.4. GARANTIA DA PROPOSTA:

a) Será exigida das empresas licitantes garantia da proposta no valor de 1% (um por cento) do valor estimado do objeto da contratação conforme Art. 31, III, da Lei 8.666/93, correspondendo assim ao valor de 1% de **R\$ 259.999,58 (duzentos e cinquenta e nove mil, novecentos e noventa e nove reais e cinquenta e oito centavos)**, ou seja, garantia de proposta no valor de **R\$ 2.599,99 (dois mil, quinhentos e noventa e nove reais e noventa e nove centavos)**, podendo as empresas optarem por uma das seguintes modalidades: caução em dinheiro, que deverá ser recolhida aos cofres do município através de depósito identificado na conta bancária: **Banco 001 (Banco do Brasil), Agência 1647-0, Conta Corrente 13.304-3, favorecido: Prefeitura Municipal de Boa Vista do Tupim**, títulos da dívida pública, seguro garantia ou fiança bancária. A garantia da proposta será devolvida a partir do 5º dia útil após a homologação do certame, ou de qualquer outra forma de encerramento desta licitação. A garantia de proposta tem a finalidade de proteger a entidade de licitação contra atos ou omissões da Licitante em caso de:

a) da licitante retirar sua proposta durante o período de validade definido no Edital e,

b) se a licitante vencedora deixar de assinar o contrato ou não apresentar a Garantia de Execução Contratual.

O COMPROVANTE DA GARANTIA DEVERÁ ESTAR DENTRO DO ENVELOPE DE HABILITAÇÃO.

c) A empresa que optar pela garantia na forma de Caução em Dinheiro, deverá efetuar o depósito em conta corrente em nome da Prefeitura Municipal de Boa Vista do Tupim, até 1 (um) dia útil anterior à data estipulada no preâmbulo deste edital.

7.5 Os documentos de Habilitação deverão ser apresentados em envelope lacrado, no qual possa ser identificado, o nome ou razão social, modalidade, número e data da licitação, além da expressão HABILITAÇÃO, devidamente endereçados à Prefeitura Municipal, nos seguintes termos:

À
PREFEITURA MUNICIPAL DE BOA VISTA DO TUPIM
A/C: COMISSÃO PERMANENTE DE LICITAÇÃO
ABERTURA DIA 10 de novembro de 2022 às 09:00 horas
EMPRESA: XXXXXXXXXXXX
ENVELOPE "01" – HABILITAÇÃO
TOMADA DE PREÇOS Nº 005/2022

Prefeitura Municipal de Boa Vista do Tupim



Prefeitura Municipal de Boa Vista do Tupim
Travessa Prof.^a Nilda de Castro, s/nº, Centro
Boa Vista do Tupim – Bahia – CEP 46.850-000
CNPJ: 13.718.176/0001-25



7.6 A inversão do conteúdo dos envelopes de habilitação e proposta acarretará na inabilitação ou desclassificação do licitante.

7.7 Os documentos necessários à habilitação poderão ser apresentados em original, em cópia autenticada por cartório competente, ou em publicação da imprensa oficial ou ainda em cópias simples, desde que sejam apresentados os originais para autenticação pela Comissão de Licitação.

7.7.1 A Comissão autenticará os documentos preferencialmente até as 12:00 h do dia anterior ao certame.

7.7.2 A documentação de Habilitação deverá preferencialmente ser apresentada encadernada em volume com **páginas numeradas em ordem crescente e rubricadas**, sem emendas, rasuras ou entrelinhas, devendo constar um termo de abertura e outro de encerramento das respectivas páginas, bem como um índice das mesmas, contendo toda a documentação relacionada no item 07 e na **mesma ordem sequencial**.

8. CONTEÚDO DA PROPOSTA DE PREÇOS – ENVELOPE “02”

8.1 A Proposta de Preços e os documentos que a instruírem deverão ser entregues em original, preenchidas apenas no anverso sem emendas, rasuras, ressalvas, ou entrelinhas, assinada pelo Representante Legal ou mandatário especificamente credenciado. A mesma deverá ser digitada em papel timbrado da empresa e **todas as suas páginas deverão estar numeradas**.

8.2 No caso de ser assinada por mandatário, será necessária a juntada da procuração outorgada e com especificação dessa finalidade.

8.3 Todas as páginas da proposta deverão ser rubricadas pelos signatários da mesma, e as suas folhas, devidamente, numeradas.

8.3.1. A ausência do que trata o item 8.3, poderá ser sanada no ato da sessão.

8.4. Deverá ser entregue em envelope, lacrado e rubricado pelo representante legal da empresa ou pelo seu mandatário identificado como **PROPOSTA DE PREÇOS**, endereçada à Comissão Permanente de Licitação, no qual possa ser identificado o nome ou razão social, modalidade e número da licitação, tudo devidamente endereçado à Prefeitura Municipal.

À
PREFEITURA MUNICIPAL DE BOA VISTA DO TUPIM
A/C: COMISSÃO PERMANENTE DE LICITAÇÃO
ABERTURA DIA 10 de novembro de 2022 às 09:00 horas
EMPRESA: XXXXXXXXXXXXXXXXXXXX
ENVELOPE “02” – PROPOSTA DE PREÇOS
TOMADA DE PREÇOS Nº 005/2022

8.5 O referido envelope deverá conter também a “Proposta de Preços”, conforme modelo constante no Anexo VI.

8.6 Os preços cotados deverão ser referidos à data de recebimento das propostas, considerando-se a condição de pagamento conforme cronograma físico financeiro

Prefeitura Municipal de Boa Vista do Tupim



Prefeitura Municipal de Boa Vista do Tupim
Travessa Prof.^a Nilda de Castro, s/nº, Centro
Boa Vista do Tupim – Bahia – CEP 46.850-000
CNPJ: 13.718.176/0001-25



apresentado, não devendo por isso computar qualquer custo financeiro para o período de processamento das notas fiscais.

8.7 Para correta elaboração da Proposta de Preços, deverá a empresa atender e aceitar integralmente, todas as exigências de documentação do Edital e seus anexos.

8.8 O prazo de validade comercial da Proposta de Preços é de no mínimo 60 (sessenta) dias corridos a contar da data da sua entrega, excluídos os prazos de recursos administrativos.

8.8.1 Excepcionalmente, antes do término do período original de validade das propostas, a Comissão poderá solicitar à licitante a extensão de tal prazo. A eventual solicitação deverá ser feita por escrito e a licitante ao recebê-la deverá também responder por escrito. A anuência à extensão do prazo deverá ser assinada por representante legal da licitante.

8.8.2 Não será permitida qualquer alteração da proposta da licitante que concorde com a extensão de seu prazo de validade.

8.9 Serão desclassificadas as propostas de preços que não atendam às exigências deste Edital.

8.10 Os erros aritméticos só poderão ser retificados na seguinte hipótese:

a) se houver discrepância entre o preço unitário e o preço total (o qual é obtido pela multiplicação do preço unitário pela quantidade), o preço unitário prevalecerá, e o preço total será corrigido;

b) havendo discordância entre os valores em algarismo e por extenso, prevalecerão os por extenso;

Observação: caso ocorra o previsto nas alíneas acima, a licitante que for vencedora do certame deverá obrigatoriamente apresentar nova planilha com os valores exatos no prazo máximo de 24 (vinte e quatro) horas.

8.11 A EMPRESA DEVERÁ APRESENTAR JUNTAMENTE COM A PROPOSTA DE PREÇOS O BDI (BENEFÍCIOS E DESPESAS INDIRETAS), detalhando todos os seus componentes, em valores nominais como também sob a forma percentual.

8.11.1 Os custos relativos a administração local, mobilização e desmobilização e instalação de canteiro e acampamento, bem como quaisquer outros itens que possam ser apropriados como custo direto da obra, não poderão ser incluídos na composição do BDI, devendo ser cotados na planilha orçamentária;

8.11.2 As alíquotas de tributos cotadas pelo licitante não podem ser superiores aos limites estabelecidos na legislação tributária;

8.11.3 Os tributos considerados de natureza direta e personalística, como o Imposto de Renda de Pessoa Jurídica - IRPJ e a Contribuição Sobre o Lucro Líquido - CSLL, não deverão ser incluídos no BDI, nos termos do art. 9º, II do Decreto 7.983, de 2013 (TCU, Súmula 254).

8.11.4 Licitantes sujeitos ao regime de tributação de incidência não-cumulativa de PIS e COFINS devem apresentar demonstrativo de apuração de contribuições sociais

Prefeitura Municipal de Boa Vista do Tupim



Prefeitura Municipal de Boa Vista do Tupim
Travessa Prof.ª Nilda de Castro, s/nº, Centro
Boa Vista do Tupim – Bahia – CEP 46.850-000
CNPJ: 13.718.176/0001-25



comprovando que os percentuais dos referidos tributos adotados na taxa de BDI correspondem à média dos percentuais efetivos recolhidos em virtude do direito de compensação dos créditos previstos no art. 3º das Leis 10.637/2002 e 10.833/2003, de forma a garantir que os preços contratados pela Administração Pública reflitam os benefícios tributários concedidos pela legislação tributária.

8.11.5 As empresas licitantes optantes pelo Simples Nacional deverão apresentar os percentuais de ISS, PIS e COFINS, discriminados na composição do BDI, compatíveis as alíquotas a que estão obrigadas a recolher, atentando para a base de cálculo do ISS de 40% (quarenta por cento), conforme previsão contida no Anexo IV da Lei Complementar 123/2006, sob pena de DESCLASSIFICAÇÃO, nos termos do item 12.2.7.1 deste Edital.

8.11.6 As empresas optantes pelo Simples Nacional NÃO poderão incluir os gastos relativos às contribuições que estão dispensadas de recolhimento (Sesi, Senai, Sebrae etc.), conforme dispões o art. 13, § 3º, da referida Lei Complementar;

8.11.7 NA HIPÓTESE DE CELEBRAÇÃO DE ADITIVOS CONTRATUAIS para a inclusão de novos serviços ou para acréscimo de quantitativo dos já existentes, o preço desses serviços será calculado considerando o custo de referência e a taxa de BDI de referência especificada no orçamento-base da licitação (projeto básico), SUBTRAINDO desse preço de referência a DIFERENÇA PERCENTUAL entre o valor do orçamento-base e o valor global do contrato obtido na licitação, com vistas a garantir o equilíbrio econômico-financeiro do contrato e a manutenção do percentual de desconto ofertado pelo contratado, em atendimento ao art. 37, inciso XXI, da Constituição Federal;

8.11.8 Será adotado o pagamento proporcional dos valores pertinentes à administração local relativamente ao andamento físico da obra, nos termos definidos no Projeto Básico e no respectivo cronograma.

8.11.9 Quanto aos custos indiretos incidentes sobre as parcelas relativas ao fornecimento de materiais e equipamentos, o licitante deverá apresentar um percentual reduzido de BDI, compatível com a natureza do objeto, não superior ao limite indicado no projeto básico;

8.12 A EMPRESA DEVERÁ APRESENTAR A PLANILHA DE COMPOSIÇÃO DOS CUSTOS UNITÁRIOS.

8.12.1 Nos valores propostos estarão inclusos todos os custos operacionais, encargos previdenciários, trabalhistas, tributários, comerciais e quaisquer outros que incidam direta ou indiretamente na execução do objeto.

8.12.2 Todos os dados informados pelo licitante em sua Planilha deverão refletir com fidelidade os custos especificados e a margem de lucro pretendida.

8.13 A empresa deverá apresentar a composição dos encargos sociais conforme modelo constante no anexo XI.

8.14 A empresa deverá apresentar cronograma físico financeiro, em conformidade com as etapas, prazos e demais aspectos fixados pela administração no projeto básico, ajustado à proposta apresentada.

8.15 A empresa deverá apresentar declaração de elaboração independente de proposta conforme modelo constante no anexo XIV.

Prefeitura Municipal de Boa Vista do Tupim



Prefeitura Municipal de Boa Vista do Tupim
Travessa Prof.ª Nilda de Castro, s/nº, Centro
Boa Vista do Tupim – Bahia – CEP 46.850-000
CNPJ: 13.718.176/0001-25



8.16 Nas planilhas orçamentarias não poderão ser apresentados preços unitários diferenciados para um mesmo serviço, SOB PENA DE DESCLASSIFICAÇÃO da proposta;

8.17 Nos preços ofertados a empresa licitante deverá computar todos os custos operacionais inerentes à execução da obra tais como os impostos, taxas e tributos eventualmente devidos conforme legislação pertinente e os benefícios decorrentes de trabalhos executados em horas extraordinárias, trabalhos noturnos, dominicais e em feriados, com salários e benefícios conforme acordo coletivo de trabalho da categoria sindical, bem como as demais despesas diretas e indiretas, de modo a constituir a única contraprestação pela execução dos serviços objeto desta licitação;

9. ABERTURA DOS ENVELOPES - HABILITAÇÃO

9.1 O Presidente da Comissão receberá os envelopes e fará primeiramente a conferência da Credencial, conferindo os documentos nele contidos, registrando-se, em seguida, na Ata da Sessão, os licitantes presentes e os participantes sem representatividade, se for o caso.

9.2 A comissão julgará a Habilitação e proclamará os licitantes habilitados para a Licitação restituindo aos respectivos prepostos dos Licitantes inabilitados, o Envelope "02" ainda lacrado, se assim for solicitado.

9.3 Iniciada a abertura dos envelopes "01" (habilitação) não será concedido prazo para apresentação e complementação de documentos exigidos neste Edital, nem admitida qualquer retificação ou, modificação das condições ofertadas.

9.4 Uma vez proclamada a habilitação dos participantes, não poderão as empresas retirar as propostas apresentadas, ficando esclarecido que a desistência posterior acarretará as sanções previstas no Capítulo IV, da Lei nº 8.666/93 com as alterações da Lei nº 8.883/94.

9.5 O Presidente da Comissão de Licitação franqueará a palavra para que os Licitantes registrem em ata seus protestos ou impugnações que entenderem cabíveis, podendo ser apreciados e decididos de imediato, salvo quando envolverem aspectos que exijam análises mais apuradas.

9.6 Não havendo registro de protesto ou impugnação e se havendo, forem decididos de imediatos, a Comissão prosseguirá no andamento dos trabalhos, com abertura dos envelopes "02" (Proposta de Preços), das empresas habilitadas, desde que haja declaração expressa, de todas as empresas participantes de renúncia a recurso.

9.7 Se houver impugnação ou proposto por recurso, permanecerão fechados os envelopes das Propostas de Preços, sendo devidamente rubricados por todos os presentes para serem recolhidos e guardados em poder da Comissão, até a designação de nova data para a abertura das Propostas.

9.8 Será considerado INABILITADO o licitante que não apresentar os documentos exigidos por este Instrumento Convocatório no prazo de validade e/ou devidamente atualizados, ressalvado o disposto quanto à comprovação da regularidade fiscal e trabalhista das microempresas e empresas de pequeno porte enquadradas no artigo 34 da Lei nº 11.488, de 2007.

Prefeitura Municipal de Boa Vista do Tupim



Prefeitura Municipal de Boa Vista do Tupim
Travessa Prof.ª Nilda de Castro, s/nº, Centro
Boa Vista do Tupim – Bahia – CEP 46.850-000
CNPJ: 13.718.176/0001-25



9.9 Caso as microempresas ou empresas de pequeno porte que apresentem na fase de habilitação alguma restrição na comprovação da regularidade fiscal e apenas quanto a regularidade fiscal, será assegurado o prazo de 05 (cinco) dias úteis, cujo termo inicial corresponderá ao momento em que o proponente for declarado o vencedor do certame, prorrogáveis por igual período, a critério da Administração Pública, para regularização da documentação, pagamento ou parcelamento do débito, e emissão de eventuais certidões negativas ou positivas com efeito de certidão negativa, sendo que, em caso de não regularização da documentação dentro do prazo previsto, implicará decadência do direito à contratação (Lei Complementar nº 123/06, art. 43, §§ 1º e 2º).

9.10 A não regularização fiscal ou trabalhista no prazo previsto no subitem anterior acarretará a inabilitação do licitante, sem prejuízo das sanções previstas no art. 87 da Lei nº 8.666/93, sendo facultado à administração pública convocar os licitantes remanescentes, na ordem de classificação, ou revogar a licitação.

9.11 Se todos os licitantes forem inabilitados ou todas as propostas forem desclassificadas, a Comissão Permanente de Licitação poderá fixar o prazo de 08 (oito) dias úteis para a apresentação de nova documentação ou proposta, escoimadas das causas que as inabilitaram ou desclassificaram.

9.12 A intimação dos atos de habilitação ou inabilitação dos licitantes será feita mediante publicação no Diário Oficial do Município, salvo se presentes os prepostos dos licitantes no ato público em que foi adotada a decisão, caso em que a intimação será feita por comunicação direta aos interessados e lavrada em ata.

10. ABERTURA DOS ENVELOPES - PROPOSTA DE PREÇOS

10.1 A Proposta de Preços deverá ser entregue em envelope, lacrado, indevassável e rubricado pelo representante legal da empresa ou por seu mandatário, identificado com o título "Proposta de Preços", endereçada à Comissão Permanente de Licitação, com indicação dos elementos constantes dos itens II, III e IV do Edital, além da Razão Social da empresa.

10.2 A Proposta de Preços e os documentos que a instruírem deverão estar em original, digitada apenas no anverso sem emendas, rasuras, ressalvas ou entrelinhas, elaborada em língua portuguesa e assinada pelo representante legal, ou mandatário especificamente credenciado.

10.3 Todas as páginas da proposta deverão ser rubricadas pela signatária da mesma, e as suas folhas, devidamente, numeradas.

11. ELABORAÇÃO DA PROPOSTA DE PREÇO

A Proposta de Preço - envelope "02" – deverá ser elaborada da seguinte forma:

11.1 Proposta de preços informando preços unitário e definitivo (global), sendo esse expresso em algarismos e por extenso, não sendo admitida qualquer alteração posterior sob fundamento de erro ou omissão do licitante ou de seus funcionários.

11.2 Nos valores ofertados deverão estar incluídos todos os custos com salários, encargos sociais previdenciários e trabalhistas, todo pessoal, materiais, ferramentas, utensílios e equipamentos utilizados, depreciação, administração, impostos, taxas, emolumentos e

Prefeitura Municipal de Boa Vista do Tupim



Prefeitura Municipal de Boa Vista do Tupim
Travessa Prof.^a Nilda de Castro, s/nº, Centro
Boa Vista do Tupim – Bahia – CEP 46.850-000
CNPJ: 13.718.176/0001-25



quaisquer outros custos que direta ou indiretamente se relacione com o fiel cumprimento pela contratada de suas obrigações.

11.3 O Prazo para execução dos serviços será conforme especificado no Cronograma físico-financeiro constante no projeto básico, contados a partir da data de assinatura do contrato e emissão da Ordem de Serviço.

11.4 A proposta de preços terá validade de 60 (sessenta) dias corridos, a contar da data da entrega da proposta, facultada, porém, aos licitantes estender tal validade por prazo superior a este, desde que os mesmos se comprometam a assinarem o Contrato dentro do prazo previsto.

11.5 Os preços cotados deverão ser referidos à data de recebimento das propostas, considerando-se a condição de pagamento a vista, não devendo por isso computar qualquer custo financeiro para o período de processamento das notas fiscais.

11.6 A proposta de preço deverá ser apresentada acompanhada obrigatoriamente dos seguintes anexos:

- a) Planilha de composição de BDI;
- b) Planilha de Composição de Encargos Sociais, conforme anexo XI;
- c) Cronograma Físico Financeiro atualizado;
- d) Planilha de composição dos custos unitários;

12. CRITÉRIO DE JULGAMENTO DAS PROPOSTAS DE PREÇOS

12.1 O critério de julgamento será o de **Menor Preço Global**.

12.2 Serão desclassificadas as Propostas de Preços que não atenderem as exigências deste edital e/ou consignarem preços inexequíveis ou superfaturados, assim considerados aqueles incoerentes com os praticados pelo mercado, para execução do objeto do contrato, bem como:

12.2.1 Não cumprirem as exigências contidas no item 11 deste edital;

12.2.2 Forem omissas ou vagas, bem como as que apresentarem irregularidade ou defeito capaz de dificultar o julgamento;

12.2.3 Impuserem condições ou contiverem ressalvas em relação às condições estabelecidas neste Edital;

12.2.4 Apresentarem quantitativos em desacordo com os constantes na Planilha Orçamentária;

12.2.5 Deixarem de apresentar Planilha de Composição de Preços Unitários para qualquer dos itens constantes da Proposta de Preços;

12.2.6 Apresentarem Planilha de Composição de Preços Unitários inverossímil, não sendo admitida a apresentação de preços unitários simbólicos, irrisórios, de valor zero ou incompatíveis com os preços dos insumos e salários do mercado, acrescidos dos respectivos encargos;

12.2.7 Apresentar, na COMPOSIÇÃO DE SEUS PREÇOS:

Prefeitura Municipal de Boa Vista do Tupim



Prefeitura Municipal de Boa Vista do Tupim
Travessa Prof.ª Nilda de Castro, s/nº, Centro
Boa Vista do Tupim – Bahia – CEP 46.850-000
CNPJ: 13.718.176/0001-25



12.2.7.1 Taxa de B.D.I. INVEROSSÍMIL;

12.2.7.2 Custo de insumos em desacordo com os preços de mercado;

12.2.7.3 Quantitativos de mão-de-obra, materiais ou equipamentos insuficientes para compor a unidade dos serviços.

12.2.8 Apresentarem PREÇOS GLOBAIS excessivos ou manifestamente inexequíveis, conforme legislação vigente.

12.3 Consideram-se manifestamente inexequíveis as propostas cujos valores sejam inferiores a 70% (setenta por cento) do menor dos seguintes preços:

a) Média aritmética dos valores das propostas superiores a 50% (cinquenta por cento) do valor orçado pelo Município de Boa Vista do Tupim, ou

b) Valor orçado pelo Município de Boa Vista do Tupim.

12.4 Dos licitantes classificados na forma do subitem 12.1, cujo valor global da proposta for inferior a 80% (oitenta por cento) do menor valor a que se refere às alíneas “a” e “b” acima, será exigida, para a assinatura do contrato, prestação de garantia adicional, dentre as modalidades previstas no § 1º, do Artigo 56, da Lei Federal nº. 8.666, de 21 de junho de 1993, igual à diferença entre o valor resultante do subitem anterior e o valor da correspondente proposta;

12.5 Existindo discrepância entre os valores unitários e totais prevalecerão, os unitários e, havendo discordância entre os valores em algarismo e por extenso, prevalecerão os por extenso.

12.6 Poderão ser admitidos, pela Comissão, erros de natureza formal, desde que não comprometam o interesse público e da Administração.

12.7 É facultado à Comissão ou à autoridade a ele superior, em qualquer fase da licitação, promover diligências com vistas a esclarecer ou a complementar a instrução do processo.

12.8 Poderão ser convocados técnicos da Administração Municipal para realizarem diligências com vistas a averiguar a autenticidade de documentos e informações prestadas pelas licitantes e/ou emissão de parecer técnico que versem sobre a avaliação de amostras, equipamentos, catálogos e projetos gerais que envolvam critérios para avaliações ponderadas, quando o objeto da licitação assim exigir.

12.9 Ultrapassada a fase de habilitação dos concorrentes e abertas as propostas, não cabe desclassificação por motivos relacionados com a habilitação, salvo em razão de fatos supervenientes ou só conhecidos após o julgamento;

12.10 A licitante deverá obrigatoriamente apresentar preços para todos os itens licitados sob pena de desclassificação, uma vez que o critério de julgamento é de Menor Preço Global.

12.11 Caso existam licitantes qualificados como microempresa ou empresa de pequeno porte na fase de habilitação, conforme disposto no item 7.2.1 e 7.2.2 deste edital, observar-se-á, de forma complementar, o procedimento descrito na Lei Complementar nº 123/06.

Prefeitura Municipal de Boa Vista do Tupim



Prefeitura Municipal de Boa Vista do Tupim
Travessa Prof.ª Nilda de Castro, s/nº, Centro
Boa Vista do Tupim – Bahia – CEP 46.850-000
CNPJ: 13.718.176/0001-25



12.12 Se a proposta de preço não for aceitável, a Comissão de Licitação examinará a proposta subsequente, e, assim sucessivamente, na ordem de classificação.

12.13 Sempre que a proposta não for aceita, e antes de a Comissão de Licitação passar à subsequente, haverá nova verificação da eventual ocorrência do empate ficto, previsto nos Artigos 44 e 45 da LC nº 123, de 2006, seguindo-se a disciplina antes estabelecida, se for o caso.

12.14 Do julgamento das propostas e da classificação, será dada ciência aos licitantes para apresentação de recurso no prazo de 5 (cinco) dias úteis. Interposto o recurso, será comunicado aos demais licitantes, que poderão impugná-lo no mesmo prazo.

12.15 Transcorrido o prazo recursal, sem interposição de recurso, ou decididos os recursos interpostos, a Comissão de Licitação após a adjudicação do objeto ao licitante vencedor encaminhará o procedimento licitatório para homologação do resultado do certame pela autoridade competente.

12.16 O resultado do certame será divulgado no Diário Oficial do Município.

13. ADJUDICAÇÃO E HOMOLOGAÇÃO

13.1 A Adjudicação do objeto do presente certame será viabilizada pela Comissão Permanente de Licitação sempre que não houver recurso ou transcorrido seu prazo de interposição e julgamento.

13.2 A homologação da licitação é de responsabilidade da autoridade superior competente e só poderá ser realizada depois da adjudicação do objeto ao proponente vencedor pela Comissão Permanente de Licitação ou quando houver recurso, pela própria autoridade competente.

14. DA IMPUGNAÇÃO DO ATO CONVOCATÓRIO

14.1 Qualquer cidadão poderá impugnar o presente Edital, devendo protocolar o pedido em até 05 (cinco) dias úteis antes da data fixada para abertura dos envelopes de habilitação e proposta, em conformidade com o parágrafo 1º, do artigo 41, da Lei nº 8.666/93, com as alterações da Lei nº 8.883/94.

14.2 Em se tratando de licitante, a impugnação ao presente Edital deverá ser protocolada até o segundo dia útil que anteceder à data fixada para a abertura dos envelopes de habilitação, em conformidade com o parágrafo 2º, do artigo 41, da Lei nº 8.666/93, com as alterações da Lei nº 8.883/94, o que não poderá ser feito através de e-mail.

14.3 O pedido de impugnação deverá ser protocolado pessoalmente, no horário das 09:00 h às 12:00 h no setor de Protocolo desta Prefeitura, situado na Travessa Prof.ª Nilda de Castro, s/nº, Centro, Boa Vista do Tupim, Bahia.

14.4 Caso seja apresentada a impugnação do Edital, conforme dispõe o art. 41, da Lei nº 8.666/93, reserva-se à Comissão o direito de decidir ou encaminhar a impugnação à autoridade, adiando a abertura dos envelopes de nº 01 e nº 02 para uma nova data.

15. DOS RECURSOS

Prefeitura Municipal de Boa Vista do Tupim



Prefeitura Municipal de Boa Vista do Tupim
Travessa Prof.ª Nilda de Castro, s/nº, Centro
Boa Vista do Tupim – Bahia – CEP 46.850-000
CNPJ: 13.718.176/0001-25



15.1 Dos atos da Administração resultantes da aplicação da Lei nº 8.666/93, caberá recursos de acordo com o estabelecido no seu Art. 109.

15.2 No decorrer da sessão pública para recebimento e abertura das propostas de preços e documentação de habilitação dos licitantes, qualquer cidadão é parte legítima para impugnar os procedimentos da Comissão Permanente de Licitação, se em desacordo com a Lei Federal nº. 8.666/93, devendo se manifestar verbal e oportunamente, quando concedida oportunidade pelo Presidente da Comissão, informando a síntese de suas razões para registro em Ata da sessão pública, ficando os licitantes desde logo intimados para apresentar contrarrazões se assim o quiserem.

15.3 O recurso deverá ser apresentado no setor de protocolo da prefeitura e endereçado a Comissão Permanente de Licitação, no horário de expediente ao público, das 09:00 às 12:00 horas, de 2ª a 6ª;

15.4 O recurso será dirigido à autoridade superior, por intermédio da que praticou o ato recorrido, a qual poderá reconsiderar sua decisão, no prazo de 5 (cinco) dias úteis, ou, nesse mesmo prazo, fazê-lo subir, devidamente informado, devendo, neste caso, a decisão ser proferida dentro do prazo de 5 (cinco) dias úteis, contado do recebimento do recurso, sob pena de responsabilidade;

15.5 Interposto, o recurso será comunicado aos demais licitantes, que poderão impugná-lo no prazo de 5 (cinco) dias úteis.

15.6 Terão efeitos suspensivos os recursos relativos ao ato de inscrição, habilitação e classificação de licitantes.

15.7 Não serão admitidos quaisquer recursos sobre os fatos não apontados em ATA.

15.8 Os recursos interpostos fora do prazo não serão aceitos, nem conhecidos.

15.9 Não serão aceitos os recursos apresentados através de e-mail.

15.10 Nenhum prazo de recurso, representação ou pedido de reconsideração se inicia ou corre sem que os autos do processo estejam com vista franqueada ao interessado;

15.11 Para efeito de contagem de prazos legais serão considerados dias úteis aqueles em que houver expediente normal dessa Prefeitura. Na contagem dos prazos, excluir-se-á o dia do início e incluir-se-á o do vencimento e considerar-se-ão os dias consecutivos, exceto quando for explicitamente disposto em contrário. Só se iniciam e vencem os prazos em dia de expediente normal dessa Prefeitura.

16. CONTRATAÇÃO

16.1 O licitante vencedor deverá assinar o futuro contrato no prazo de 03 (três) dias, contados a partir da data da convocação;

16.2 O prazo da convocação para assinatura do futuro contrato poderá ser prorrogado por igual período, quando solicitado pela parte adjudicada, durante o transcurso do prazo especificado no subitem 15.1 acima, desde que ocorra motivo justificado e aceito pelo Município de Boa Vista do Tupim.

Prefeitura Municipal de Boa Vista do Tupim



Prefeitura Municipal de Boa Vista do Tupim
Travessa Prof.ª Nilda de Castro, s/nº, Centro
Boa Vista do Tupim – Bahia – CEP 46.850-000
CNPJ: 13.718.176/0001-25



16.3 O Município de Boa Vista do Tupim providenciará a publicação do contrato, no Diário Oficial, até o quinto dia útil do mês subsequente ao da sua assinatura, na forma do Artigo 61, Parágrafo Único, da Lei Federal nº. 8.666/93;

16.4 Na hipótese do não comparecimento do licitante vencedor para assinatura do contrato no prazo estipulado ou em caso de recusa por parte deste, a Comissão Permanente de Licitação convocará os licitantes remanescentes, na ordem de classificação, para fazê-lo em igual preço e prazo e nas mesmas condições propostas pelo primeiro classificado;

16.5 Além das medidas legais cabíveis, o licitante vencedor desistente da assinatura do contrato será declarado suspenso de participar de licitações promovidas pelo Município por até 02 (dois) anos, o que será publicado no Diário Oficial da Entidade;

16.6 O licitante vencedor obriga-se a promover a anotação do Contrato no Conselho Regional de Engenharia, Arquitetura e Agronomia- CREA, com jurisdição no local de execução dos serviços (Lei nº. 6.496/77, Artigo 1º), juntamente com o registro dos responsáveis técnicos pelos serviços objeto desta licitação, conforme Resolução CONFEA nº. 317, de 31 de outubro de 1986.

16.7 O contrato não poderá ser objeto de subcontratação, cessão ou transferência, no todo ou em parte, sem prévia e expressa anuência da Administração.

16.8 O Contratado fica obrigado a aceitar, nas mesmas condições, acréscimos ou supressões que se fizerem nos quantitativos dos itens, mantendo-se o valor inicial do contrato nos termos da Lei Federal nº 8.666/93 e suas alterações.

16.9 No ato da assinatura do contrato a CONTRATADA deverá apresentar Declaração firmada pelo representante legal da empresa, informando qual CNAE representa a sua atividade de maior receita.

17. PRAZO DE VIGÊNCIA DO CONTRATO

17.1 Indicado no campo V – Dados do Edital.

18. CONDIÇÃO DE PAGAMENTO

18.1 Indicado no campo VII – Dados do Edital.

19. DOTAÇÃO ORÇAMENTÁRIA

19.1 Indicado no campo VI – Dados do Edital.

20. SANÇÃO

20.1 Ao LICITANTE que incidir nas hipóteses dos itens abaixo relacionados, será aplicada as sanções, graduada conforme a gravidade da infração, sem prejuízo de sanções civis e criminais, após o prévio processo administrativo, garantida a ampla defesa e o contraditório:

20.1.1 **Impedimento de licitar e contratar com a Administração Pública**, pelo prazo de até 2 (dois) anos quando:

Prefeitura Municipal de Boa Vista do Tupim



Prefeitura Municipal de Boa Vista do Tupim
Travessa Prof.^a Nilda de Castro, s/nº, Centro
Boa Vista do Tupim – Bahia – CEP 46.850-000
CNPJ: 13.718.176/0001-25



- a) Não celebrar o contrato;
- b) Deixar de entregar documentação exigida para o certame;
- c) Apresentar documentação falsa;
- d) Ensejar o retardamento da execução do objeto;
- e) Não manter a proposta;
- f) Falhar ou fraudar na execução do contrato;
- g) Comportar-se de modo inidôneo;
- h) Cometer fraude fiscal.

20.2 Ao CONTRATADO que incidir nas hipóteses abaixo relacionadas, serão aplicadas as seguintes sanções, graduadas conforme a gravidade da infração, sem prejuízo de sanções civis e criminais, após o prévio processo administrativo, garantida a ampla defesa e o contraditório:

20.2.1 **Advertência** sempre que forem constatadas infrações leves.

20.2.2 **Multa** por atraso imotivado da entrega dos produtos ou serviços, nos prazos abaixo definidos:

- a) 0,20% (vinte décimos por cento) do valor do contrato, por dia de atraso no prazo contratual, ou nos prazos parciais das Ordens de serviços, limitadas a 20% do valor do contrato;
- b) 0,20% (vinte décimos por cento) do valor do contrato, por dia de atraso no prazo estabelecido e notificado por escrito pela Fiscalização para o cumprimento de determinações, na primeira vez, limitadas a 20% do valor do contrato;
- c) 0,40% (quarenta décimos por cento) do valor deste contrato, por dia de atraso no prazo estabelecido e notificado por escrito pela Fiscalização para o cumprimento de determinações, nas reincidências, limitadas a 20% do valor do contrato.

20.2.2.1 A multa dobrará a cada caso de reincidência, não podendo ultrapassar a 30% do valor atualizado do contrato, sem prejuízos da cobrança de perdas e danos que venham a ser causados ao interesse público e da possibilidade da rescisão contratual;

20.2.3 **Suspensão** com prazo máximo de 02 (dois) anos, conforme definidos abaixo:

- a) de até 03 (três) meses quando incidir 02 (duas) vezes em atraso, por mais de 15 (quinze) dias;
- b) de até 02 (dois) anos quando praticar ato ilícito visando frustrar os objetivos do contrato, no âmbito da Administração Pública Municipal.

20.2.4 **Suspensão** de até 02 (dois) anos e **multa** sobre o valor do contrato, a depender do prejuízo causado à Administração Pública Municipal, quando:

- a) não atender às especificações técnicas e os quantitativos estabelecidos no contrato: multa de 10% a 20%;
- b) paralisar a execução do serviço, sem justa causa e prévia comunicação à Administração: multa de 10% a 20%;

Prefeitura Municipal de Boa Vista do Tupim



Prefeitura Municipal de Boa Vista do Tupim
Travessa Prof.ª Nilda de Castro, s/nº, Centro
Boa Vista do Tupim – Bahia – CEP 46.850-000
CNPJ: 13.718.176/0001-25



c) prestar serviço em desacordo com os projetos básicos, executivos e termos de referência, que apresente insegurança no desenvolvimento das atividades ou que comprometa a segurança das pessoas: multa de 10% a 20%;

d) descumprir obrigações relativas à relação de trabalho com seus empregados e prepostos, quanto a verbas previstas e orçadas nas planilhas que compõem a proposta contratada, especialmente o atraso de pagamento de salário, 13º salário, férias acrescidas de 1/3, atraso ou não fornecimento de vale transporte, vale-refeição ou auxílio alimentação, constantes das respectivas planilhas de preços: multa de até 10%.

20.3 A suspensão temporária do prestador de serviço cujo contrato com a Administração Pública esteja em vigor, impedirá o mesmo de participar de outras licitações e contratações no âmbito do Município até o cumprimento da penalidade que lhe foi imposta.

20.4 Declaração de inidoneidade para licitar ou contratar com a Administração Pública Municipal, enquanto perdurarem os motivos determinantes da punição ou até que seja promovida a reabilitação perante a própria autoridade que aplicou a penalidade, que será concedida sempre que o contratado ressarcir a Administração pelos prejuízos resultantes e após decorrido o prazo da penalidade aplicada.

20.5 As multas aplicadas deverão ser pagas espontaneamente no prazo máximo de 05 (cinco) dias ou serão deduzidas do valor correspondente ao valor da execução, após prévio processo administrativo, garantida a ampla defesa e o contraditório ou, ainda, cobradas judicialmente, a critério do departamento administrativo/jurídico da PREFEITURA.

20.6 Caso o valor da multa seja superior ao valor da garantia prestada, o contratado responderá pela sua diferença, a qual será descontada dos pagamentos eventualmente devidos pela Administração, ou, ainda, cobrada judicialmente.

20.7 A multa poderá ser aplicada cumulativamente com as demais penalidades, a depender do grau da infração cometida pelo contratado e dos prejuízos causados à Administração Pública Municipal, não impedindo que a PREFEITURA rescinda unilateralmente o contrato.

20.8 Os danos e prejuízos serão ressarcidos à contratante no prazo máximo de 48 (quarenta e oito) horas, após prévio processo administrativo, garantida a ampla defesa e o contraditório, contado da notificação administrativa à Contratada, sob pena de multa.

21. RESCISÃO

21.1 A inexecução parcial ou total do objeto da licitação ensejara a Rescisão Contratual, observadas, para tanto, a disposições da Seção V, Capítulo III, da Lei nº 8.666/93, com as alterações introduzidas pela Lei nº 8.883/94.

22. REVOGAÇÃO / ANULAÇÃO

22.1 A licitação poderá ser revogada ou anulada nos termos do artigo 49, da Lei nº 8.666/93 com as alterações da Lei nº 8.883/94.

23. DA GARANTIA

Prefeitura Municipal de Boa Vista do Tupim



Prefeitura Municipal de Boa Vista do Tupim
Travessa Prof.^a Nilda de Castro, s/nº, Centro
Boa Vista do Tupim – Bahia – CEP 46.850-000
CNPJ: 13.718.176/0001-25



23.1 O adjudicatário, no prazo máximo de 05 (cinco) dias úteis após a assinatura do Termo de Contrato, prestará garantia no valor correspondente a 05% (cinco por cento) do valor do Contrato, que será liberada de acordo com as condições previstas neste Edital, conforme disposto no Art. 56 da Lei nº 8.666/93, desde que cumpridas as obrigações contratuais.

23.1.1 A inobservância do prazo fixado para apresentação da garantia acarretará a aplicação de multa de 0,07% (sete centésimos por cento) do valor do contrato por dia de atraso, até o máximo de 2% (dois por cento).

23.1.2 O atraso superior a 10 (dez) dias corridos autoriza a Administração a promover a rescisão do contrato por descumprimento ou cumprimento irregular de suas cláusulas conforme dispõem os incisos I e II do Art. 78 da Lei n. 8.666, de 1993.

23.1.3 Caso o valor global da proposta da Adjudicatária seja inferior a 80% (oitenta por cento) do menor valor a que se referem as alíneas “a” e “b” do § 1º do artigo 48 da Lei nº 8.666, de 1993, será exigida, para a assinatura do contrato, prestação de garantia adicional, igual à diferença entre o menor valor calculado com base no citado dispositivo legal e o valor da correspondente proposta.

23.2 A garantia assegurará, qualquer que seja a modalidade escolhida, ao pagamento de:

23.2.1 prejuízos advindos do não cumprimento do objeto do contrato;

23.2.2 prejuízos diretos causados à Administração decorrentes de culpa ou dolo durante a execução do contrato;

23.2.3 multas moratórias e punitivas aplicadas pela Administração à contratada; e

23.2.4 obrigações trabalhistas e previdenciárias de qualquer natureza, não adimplidas pela contratada, quando couber.

23.3 No caso de alteração do valor do contrato, ou prorrogação de sua vigência, a garantia deverá ser ajustada à nova situação ou renovada, seguindo os mesmos parâmetros utilizados quando da contratação.

23.4 Caso a opção seja por utilizar títulos da dívida pública, estes devem ter sido emitidos sob a forma escritural, mediante registro em sistema centralizado de liquidação e de custódia autorizado pelo Banco Central do Brasil, e avaliados pelos seus valores econômicos, conforme definido pelo Ministério da Fazenda.

23.5 No caso de garantia na modalidade de fiança bancária, deverá constar expressa renúncia do fiador aos benefícios do Artigo 827 do Código Civil.

23.6 Será considerada extinta a garantia:

23.6.1 com a devolução da apólice, carta fiança ou autorização para o levantamento de importâncias depositadas em dinheiro a título de garantia, acompanhada de declaração da Contratante, mediante termo circunstanciado, de que a Contratada cumpriu todas as cláusulas do contrato;

23.6.2 no prazo de 03 (três) meses após o término da vigência do contrato, caso a Administração não comunique a ocorrência de sinistros, quando o prazo será ampliado, nos

Prefeitura Municipal de Boa Vista do Tupim



Prefeitura Municipal de Boa Vista do Tupim
Travessa Prof.^a Nilda de Castro, s/nº, Centro
Boa Vista do Tupim – Bahia – CEP 46.850-000
CNPJ: 13.718.176/0001-25



termos da comunicação.

24. OBRIGAÇÕES DA LICITANTE VENCEDORA

24.1 A licitante vencedora deverá apresentar ao Município de Boa Vista do Tupim (BA), antes do início dos trabalhos, os seguintes documentos:

- a) Identificação da área para construção do canteiro de obras, e “lay-out”;
- b) Detalhar os serviços que serão subcontratados, se for o caso, indicando as empresas que deverão executar os referidos serviços, que necessitarão de aprovação prévia do Município de Boa Vista do Tupim;
- c) Plano de Trabalho para aprovação da Fiscalização do Município de Boa Vista do Tupim;
- d) Cronograma físico-financeiro detalhado e adequado ao Plano de Trabalho, referido na Alínea “c” acima;
- e) Comprovante de Matrícula da Obra no Instituto Nacional de Seguro Social-INSS;
- f) Cópia da Anotação de Responsabilidade Técnica-ART no Conselho Regional de Engenharia, Arquitetura e Agronomia-CREA;

24.2 Assumir inteira responsabilidade pelo transporte interno e externo do pessoal e dos insumos até o local das obras/serviços e fornecimentos;

24.3 Utilizar pessoal experiente, bem como equipamentos, ferramentas e instrumentos adequados para a boa execução das obras/serviços e fornecimentos;

24.4 Responsabilizar-se por todos e quaisquer danos causados às estruturas, construções, instalações elétricas, cercas, equipamentos, etc., bem como por aqueles que vier causar ao Município de Boa Vista do Tupim e a terceiros, existentes no local ou decorrentes da execução das obras/serviços e fornecimentos objeto desta licitação;

24.5 Exercer vigilância e proteção de todos os materiais e equipamentos no local da obra/serviço e fornecimentos;

24.6 Colocar tantas frentes de serviços quantas forem necessárias, mediante anuência prévia da Fiscalização, para possibilitar a perfeita execução da obra/serviço e fornecimentos no prazo contratual;

24.7 Responsabilizar-se pelo fornecimento de toda mão-de-obra, sem qualquer vinculação empregatícia ao Município de Boa Vista do Tupim, bem como todo o material, que deverá ser de primeira qualidade, necessário à execução dos serviços objeto do contrato;

24.8 Responsabilizar-se por todos os ônus e obrigações concernentes à legislação tributária, trabalhista, securitária, previdenciária e quaisquer encargos que incidam sobre os materiais e equipamentos, os quais, exclusivamente, correrão por sua conta, inclusive o registro do serviço contratado junto ao Conselho Regional de Engenharia, Arquitetura e Agronomia-CREA do local de execução das obras e serviços;

24.9. Manter a trafegabilidade em todos os acessos necessários para permitir a chegada dos equipamentos e materiais ao local da execução dos serviços, bem como o acesso da Fiscalização;

Prefeitura Municipal de Boa Vista do Tupim



Prefeitura Municipal de Boa Vista do Tupim
Travessa Prof.^a Nilda de Castro, s/nº, Centro
Boa Vista do Tupim – Bahia – CEP 46.850-000
CNPJ: 13.718.176/0001-25



24.10 O licitante vencedor deverá fornecer e afixar placa de identificação da obra e serviços, no padrão definido pelo Município de Boa Vista do Tupim, em local previamente definido em conjunto com a Fiscalização; e

24.11 Manter, durante toda a vigência do Contrato, todas as condições exigidas e apresentadas na data da apresentação da proposta.

25. RECEBIMENTO DEFINITIVO DAS OBRAS/SERVIÇOS E FORNECIMENTOS

25.1 Concluídos os serviços, o licitante vencedor solicitará ao Município de Boa Vista do Tupim, através da Fiscalização, o seu recebimento prévio, que deverá ocorrer no prazo de 15 (quinze) dias da data da solicitação;

25.2 O Município de Boa Vista do Tupim terá 30 (trinta) dias para, através da Fiscalização, verificar a adequação da obra/serviço e fornecimentos recebidos com as condições contratadas, emitirem parecer conclusivo;

25.3 Na hipótese da necessidade de correção, será estabelecido um prazo para que o licitante vencedor, às suas expensas, complete, refaça ou substitua os serviços e/ou fornecimentos rejeitados. Aceito e aprovado o objeto deste Edital, o Município de Boa Vista do Tupim emitirá o Termo de Recebimento Definitivo das Obra/Serviço e Fornecimento que deverá ser assinado por representante autorizado do licitante contratado, possibilitando a liberação a garantia contratual;

25.4 O Termo de Encerramento Físico do Contrato está condicionado à emissão de Laudo Técnico, pelo Município de Boa Vista do Tupim, sobre todas as obras/serviços e fornecimentos executados;

25.5 A última fatura somente será encaminhada para pagamento após a emissão do Termo de Encerramento Físico do Contrato, que deverá ser anexado ao processo de liberação e pagamento.

26. DISPOSIÇÕES GERAIS

26.1 A apresentação de proposta a esta licitação implica na aceitação integral e irrevogável dos termos deste edital e seus anexos.

26.2 A licitação poderá ser revogada ou anulada nos termos do art. 49, da Lei nº 8.666/93, no seu todo ou em parte.

26.3 É facultado à Comissão, adiar a data de recebimento das Propostas de Preços desta licitação, dando conhecimento aos licitantes, com antecedência mínima de 24 (vinte e quatro) horas da data inicialmente marcada.

26.4 Os licitantes intimados para prestar quaisquer esclarecimentos adicionais deverão fazê-lo no prazo determinado pela comissão, sob pena de desclassificação /inabilitação.

26.5 As decisões referentes a este processo licitatório poderão ser comunicadas aos licitantes por qualquer meio de comunicação que comprove o recebimento ou, ainda, mediante publicação no Diário Oficial do Município.

Prefeitura Municipal de Boa Vista do Tupim



Prefeitura Municipal de Boa Vista do Tupim
Travessa Prof.ª Nilda de Castro, s/nº, Centro
Boa Vista do Tupim – Bahia – CEP 46.850-000
CNPJ: 13.718.176/0001-25



26.6 Quaisquer esclarecimentos e informações sobre este edital, poderão ser feitos à Comissão de Licitação, pessoalmente ou através do e-mail licitaboavistadotupim@gmail.com, das 09:00 às 12:00 horas, até o terceiro dia anterior à data fixada para o certame.

26.7 É facultado à Comissão ou à autoridade a ele superior, em qualquer fase da licitação, promover diligências com vistas a esclarecer ou a complementar a instrução do processo.

26.8 Os erros materiais irrelevantes serão objeto de saneamento, mediante ato motivado da Comissão.

26.9 Consideram-se erros materiais irrelevantes aqueles cuja ocorrência não comprometa a idoneidade do documento ou a perfeita compreensão do conteúdo da proposta.

26.10 Os casos omissos no presente edital serão resolvidos pela Comissão Permanente de Licitação que deverá valer-se das disposições legais pertinentes.

26.11 O Licitante interessado, poderá retirar o edital pessoalmente no Setor de Licitações, na Sede da Prefeitura, localizada na Travessa Prof.ª Nilda de Castro, s/nº, Centro, Boa Vista do Tupim, Bahia, durante o horário de expediente externo, ou seja, das 09:00 às 12:00 horas ou no Portal da Prefeitura Municipal de Boa Vista do Tupim site <http://www.boavistadotupim.ba.gov.br/>.

26.12 A licitante é a responsável pela veracidade das informações e autenticidade dos documentos apresentados, em qualquer das fases da licitação.

26.13 Fica designado o foro da Cidade de Boa Vista do Tupim, Estado da Bahia - Brasil, para julgamento de quaisquer questões judiciais resultantes deste edital.

26. ANEXOS DO EDITAL

26.1 Indicados no campo IX – Dados do Edital.

Boa Vista do Tupim, 26 de outubro de 2022.

Ivan Bezerra Fachinetti
Presidente da Comissão

Leide Jesus Mota
Membro

Dinorlanda das Mercês Souza
Membro

Prefeitura Municipal de Boa Vista do Tupim



Prefeitura Municipal de Boa Vista do Tupim
Travessa Prof.^a Nilda de Castro, s/nº, Centro
Boa Vista do Tupim – Bahia – CEP 46.850-000
CNPJ: 13.718.176/0001-25



TOMADA DE PREÇOS Nº 005/2022

ANEXO I – TERMO DE REFERÊNCIA

1.1 Contratação da prestação dos serviços de engenharia para construção de 02 (duas) unidades habitacionais atendendo ao Processo SEI 59053.005913/2022-63 firmado com a Defesa Civil, para atendimento a famílias desabrigadas no Povoado do Zuca e no Povoado de Santa Luzia, zona rural do município de Boa Vista do Tupim. **Tipo Menor Preço Global.**

1.1.1. Projeto Básico contendo:

- a) Memorial Descritivo;
- b) Cronograma físico-financeiro;
- c) Planilha Orçamentária;
- d) Encargos Sociais
- e) Composição do BDI
- f) Projetos de engenharia

Ivan Bezerra Fachinetti
Presidente da Comissão

Prefeitura Municipal de Boa Vista do Tupim



Prefeitura Municipal de Boa Vista do Tupim
 Travessa Prof.^a Nilda de Castro, s/nº, Centro
 Boa Vista do Tupim – Bahia – CEP 46.850-000
 CNPJ: 13.718.176/0001-25



MEMORIAL DESCRITIVO

- **OBRA:** RESIDÊNCIA UNIFAMILIAR
- **ENDEREÇO:** Loteamento Sampaio, bairro Bom Viver, município de Boa Vista do Tupim-BA.
- **PROPRIETÁRIO:** Prefeitura Municipal de Boa Vista do Tupim-BA.
- **RESPONSÁVEL TÉCNICO:** Renê de Azevedo Brito
 CREA nº90.049

DISPOSIÇÕES PRELIMINARES

Este Memorial segue a descrição de uma residência unifamiliar a ser construída na localidade de Boa Vista do Tupim – BA. Todas as especificações que seguem visam complementar as peças gráficas auxiliando na descrição de serviços e especificações de materiais a serem utilizados na obra.

1 - SERVIÇOS PRELIMINÁRES E GERAIS

1.1. – Descrição da casa

Planta de projeto arquitetônico prevendo:

- 01- SALA,
- 01- COZINHA,
- 02- QUARTOS,
- 01- BANHEIROS,
- 01- ÁREA DE SERVIÇOS.

1.2. – Quadro de áreas

Área do terreno:	200,00 m ²
Área construída:	65,39 m ²

Prefeitura Municipal de Boa Vista do Tupim



Prefeitura Municipal de Boa Vista do Tupim
Travessa Prof.^a Nilda de Castro, s/nº, Centro
Boa Vista do Tupim – Bahia – CEP 46.850-000
CNPJ: 13.718.176/0001-25



2 – ESPECIFICAÇÃO DOS MATERIAIS E SERVIÇOS

- **Materiais:** Todos os materiais empregados na obra foram de primeira qualidade, satisfazendo todas as exigências das Normas Técnicas sobre o assunto.
- **Serviços:** Todos os serviços necessários para a execução da obra obedeceram fielmente às determinações do responsável técnico.

3 – INFRA-ESTRUTURA

3.1 – Movimento de terra

Serão executados serviços de corte e aterro deixando uma declividade de 1,5% no sentido das águas e escavações manuais no solo já devidamente marcado. Serão abertas valas com seção de 30 X 60 cm e serão escavados os locais onde serão locadas as sapatas, nas dimensões especificadas em planta. As sapatas deverão estar assentadas em solo firme de resistência inferior à $\sigma = 1,0 \text{ Kg/ cm}^2$. Em situações adversas, como solo de baixa capacidade de suporte, deverão ser adotados outros tipos de elementos estruturais para as fundações (estacas Strauss ou Broca).

3.2 – Fundações

Vigas de Fundação (Baldrames): sobre o concreto ciclópico nivelado e blocos de coroamento, foram executas as vigas baldrames, que serão de concreto armado, fck =15 Mpa, com armaduras longitudinal e transversal, conforme projeto estrutural específico.

3.3 – Impermeabilização

Sobre as vigas da fundação (baldrames), foram executadas duas camadas com hidro-asfalto, sendo uma no sentido longitudinal e outra no sentido transversal.

Prefeitura Municipal de Boa Vista do Tupim



Prefeitura Municipal de Boa Vista do Tupim
Travessa Prof.^a Nilda de Castro, s/nº, Centro
Boa Vista do Tupim – Bahia – CEP 46.850-000
CNPJ: 13.718.176/0001-25



4 – SUPRAESTRUTURA

4.1 – Alvenaria

Serão utilizados tijolos cerâmicos de 6 ou 8 furos que atendam as seguintes especificações: 20 x 20 x 10 cm . O traço empregado no assentamento da alvenaria, será 1:2:8 (cimento – cal – areia). As fiadas deverão estar perfeitamente alinhadas e prumadas. As juntas deverão apresentar espessura máxima de 15 mm, sendo reguladas à ponta de colher. Todas as superfícies de concreto em contato com alvenaria deverão ser previamente chapiscadas com argamassa de cimento e areia, traço 1:3 (cimento – areia).

4.2 – Peitoris

Todos os peitoris das janelas da fábrica são cortados em ângulo de 45º para a parte interna, revestidos com azulejo. Na parte externa será usado cerâmica com pingadeira, com 5% de inclinação.

4.3 – Cintamento

Será executado o cintamento em toda a alvenaria, obedecendo sempre, o projeto estrutural específico. O cintamento será executado com armadura especificada no projeto estrutural, devendo seguir rigorosamente as especificações da ABNT – NBR 6120/ NBR 5627/ NBR 7480 / EB-565/78.

4.4 – Esquadrias

As mesmas serão tipo alumínio/vidros. As portas e janelas de acesso deverão possuir em sua porção dimensionamento conforme projeto, acompanhando os mesmo padrões e tipos. Serão empregados vidros lisos com espessura de 3,0 mm em todas as janelas e basculante.

4.5 – Revestimento

- Paredes externas: Será utilizado revestimento com chapisco emboço e reboco. O chapisco será executado com argamassa de cimento e areia, no traço 1:3, com espessura de aproximadamente 5 mm. O emboço será executado em argamassa de cimento, cal e areia no traço de 1:2:8. Após a cura do emboço, deverá ser executada

Prefeitura Municipal de Boa Vista do Tupim



Prefeitura Municipal de Boa Vista do Tupim
Travessa Prof.^a Nilda de Castro, s/nº, Centro
Boa Vista do Tupim – Bahia – CEP 46.850-000
CNPJ: 13.718.176/0001-25



a limpeza das paredes (retirada de material pulverulento), e molhar as paredes, para dar início ao reboco, que deverá ser executado com argamassa de cimento, cal e areia fina, no traço de 5:2:6, com espessura não superior à 5 mm.

- Paredes Internas: Será utilizado revestimento com chapisco e emboço deixando as paredes desempenadas e alisadas, banheiros e vestiários prontos para colocação dos azulejos e reboco, apenas no escritório.
- Azulejos: serão aplicados até o teto na Cozinha, nos banheiros. Os azulejos devem ser lisos e de cor clara. (marcas recomendadas: Ceusa, Eliane ou similar).

5 – COBERTURA

A cobertura será executada com estrutura em madeira aparelhada nas duas faces, com madeira perfeitamente seca, e cobertura em telhas de fibrocimento em toda edificação.

6 – PAVIMENTAÇÃO

- Contra-piso de concreto: o contrapiso será executado em concreto magro, desempenado e regulado, com espessura de 5 cm a 10 cm.
- Piso nas dependências da edificação: o piso de toda Casa será locado em cerâmica de alta resistência PI-4 de cor clara e, rejuntado com cimento antiácido na cor branca. Nos banheiros será usada cerâmica PI-3 (uso residencial), liso de cor clara e antiderrapante.
- Área externa da edificação: a área de circulação e/ou pátio da edificação será em concreto nú regulares, com caimento de 2% para condução das águas pluviais ou piso antiderrapante.

7 – PINTURA

7.1 – Paredes

Após secagem completa das paredes internas e externas, serão elas limpas e pintadas com tinta PVA látex, em duas demãos aplicadas diretamente sobre as mesmas em cada unidade habitacional.

Prefeitura Municipal de Boa Vista do Tupim



Prefeitura Municipal de Boa Vista do Tupim
Travessa Prof.^a Nilda de Castro, s/nº, Centro
Boa Vista do Tupim – Bahia – CEP 46.850-000
CNPJ: 13.718.176/0001-25



7.2 – Esquadrias

As esquadrias serão em vidro temperado em estrutura metálica pintada.

8 – INSTALAÇÕES HIDRO-SANITÁRIAS

Serão executadas de acordo com o projeto específico.

9 – Padrão, tipo e custo da construção com base na tabela do Sinduscon - Bahia:

A construção possui padrão residencial: (x) Baixo - () Normal – () Alto

Tipo: (x) R1 – () PP4 – () R8 – () R16 – () PIS

Custo Unitário Básicos de Construção (CUB/m²): R\$ 1.844,07 m²

(janeiro/2022) Área construída 77,43 m² X 1.844,07. Totalizando custo de R\$

142.786,34 **CONSIDERAÇÃO FINAL**

A edificação está em condições de ser entregue, quando fiscalizada pelo órgão competente.

Boa Vista do Tupim-BA, 04 maio de 2022

Renê de Azevedo Brito

Engenheiro civil - CREA nº 90.049

Prefeitura Municipal de Boa Vista do Tupim



Obra
 Contratação de empresa especializada para construção de 02 (duas) unidades Habitacionais no Município de Boa Vista do Tupim, atendendo ao processo SEI 59053.005913/2022-63.

Bancos
 SINAPI - 07/2022 - Bahia
 ORSE - 07/2022 - Sergipe
 SEINFRA - 027 - Ceará

B.D.I.
 20,0%

Encargos Sociais
 Não Desonerado: embutido nos preços unitário dos insumos de mão de

Planilha resumo

Item	Descrição	Und	Quant.	Valor Unit	Valor Unit com BDI	Total
1	CASA 01					
1.2	Contratação de empresa especializada para construção de 01 (uma) unidade Habitacional no Município de Boa Vista do Tupim, atendendo ao processo SEI 59053.005913/2022-63, firmado com a Defesa Civil, para atender a família desabrigada do povoado do Zuca afetadas diretamente pelas fortes chuvas que ocorreram no ano de 2022.	UND	1	108.343,92	21.655,87	129.999,79
2	CASA 02					
2.1	Contratação de empresa especializada para construção de 01 (uma) unidade Habitacional no Município de Boa Vista do Tupim, atendendo ao processo SEI 59053.005913/2022-63, firmado com a Defesa Civil, para atender a família desabrigada do povoado de Santa Luzia afetadas diretamente pelas fortes chuvas que ocorreram no ano de 2022.	UND	1	108.343,92	21.655,87	129.999,79

Total Geral **259.999,58**

RENE DE AZEVEDO BRITO
 CREA/BA 90.049

Prefeitura Municipal de Boa Vista do Tupim



Obra
CASA 01 - Contratação de empresa especializada para construção de 01 (uma) unidade Habitacional no Município de Boa Vista do Tupim, atendendo ao processo SEI 59053.005913/2022-63, firmado com a Defesa Civil, para atender a família desabrigada do povoado do Zuca afetadas diretamente pelas fortes chuvas que ocorreram no ano de 2022.

Bancos
**SINAPI - 07/2022 - Bahia
 ORSE - 07/2022 - Sergipe
 SEINFRA - 027 - Ceará**

B.D.I.
20,0%

Encargos Sociais
Não Desonerado: embutido nos preços unitário dos insumos de mão de obra, de acordo com as bases.

Item	Código Banco	Descrição	Und	Quant.	Valor Unit	Valor Unit com BDI	Total	Peso (%)
1		Serviços preliminares					3.011,77	2,32 %
1.1	98524 SINAPI	LIMPEZA MANUAL DE VEGETAÇÃO EM TERRENO COM EXNADA.AF_05/2018	m²	200	2,45	2,94	588,00	0,45 %
1.2	99059 SINAPI	LOCAÇÃO CONVENCIONAL DE OBRA, UTILIZANDO GABARITO DE TÁBUAS CORRIDAS PONTALETADAS A CADA 2,00M - 2 UTILIZAÇÕES. AF_10/2018	M	46,22	43,70	52,44	2.423,77	1,86 %
2		Infraestrutura					10.901,90	8,39 %
2.1	97103 SINAPI	EXECUÇÃO DE RADIER, ESPESSURA DE 20 CM, FCK = 30 MPA, COM USO DE FORMAS EM MADEIRA SERRADA. AF_09/2017	m²	46,22	166,66	199,99	9.243,53	7,11 %
2.2	98557 SINAPI	IMPERMEABILIZAÇÃO DE SUPERFÍCIE COM EMULSÃO ASFÁLTICA, 2 DEMÃOS AF_06/2018	m²	46,22	29,90	35,88	1.658,37	1,28 %
3		Superestrutura					19.259,56	14,82 %
3.1	92265 SINAPI	FABRICAÇÃO DE FÓRMA PARA VIGAS, EM CHAPA DE MADEIRA COMPENSADA RESINADA, E = 17 MM. AF_09/2020	m²	28,18	81,33	97,59	2.750,08	2,12 %
3.2	92762 SINAPI	ARMAÇÃO DE PILAR OU VIGA DE UMA ESTRUTURA CONVENCIONAL DE CONCRETO ARMADO EM UM EDIFÍCIO DE MÚLTIPLOS PAVIMENTOS UTILIZANDO AÇO CA-50 DE 10,0 MM - MONTAGEM. AF_12/2015	KG	293,09	8,28	9,93	2.910,38	2,24 %
3.3	92741 SINAPI	CONCRETAGEM DE VIGAS, FCK=20 MPA, PARA QUALQUER TIPO DE LAJE COM BALDES EM EDIFICAÇÃO TÉRREA, COM ÁREA MÉDIA DE LAJES MENOR OU IGUAL A 20 M² - LANÇAMENTO, ADENSAMENTO E ACABAMENTO. AF_12/2015	m³	3,66	569,57	683,48	2.501,53	1,92 %
3.4	92784 SINAPI	ARMAÇÃO DE LAJE DE UMA ESTRUTURA CONVENCIONAL DE CONCRETO ARMADO EM UMA EDIFICAÇÃO TÉRREA OU SOBRADO UTILIZANDO AÇO CA-60 DE 5,0 MM - MONTAGEM. AF_12/2015	KG	100	12,47	14,96	1.496,00	1,15 %
3.5	101963 SINAPI	LAJE PRÉ-MOLDADA UNIDIRECIONAL, BIAPOIADA, PARA PISO, ENCHIMENTO EM CERÂMICA, VIGOTA CONVENCIONAL, ALTURA TOTAL DA LAJE (ENCHIMENTO+CAPA) = (8+4). AF_11/2020	m²	46,22	112,86	135,43	6.259,57	4,82 %
3.6	92783 SINAPI	ARMAÇÃO DE LAJE DE UMA ESTRUTURA CONVENCIONAL DE CONCRETO ARMADO EM UMA EDIFICAÇÃO TÉRREA OU SOBRADO UTILIZANDO AÇO CA-60 DE 4,2 MM - MONTAGEM. AF_12/2015	KG	120	14,48	17,37	2.084,40	1,60 %
3.7	92741 SINAPI	CONCRETAGEM DE LAJES, FCK=20 MPA, PARA QUALQUER TIPO DE LAJE COM BALDES EM EDIFICAÇÃO TÉRREA, COM ÁREA MÉDIA DE LAJES MENOR OU IGUAL A 20 M² - LANÇAMENTO, ADENSAMENTO E ACABAMENTO. AF_12/2015	m³	1,84	569,57	683,48	1.257,60	0,97 %
4		Alvenaria de vedação					13.723,21	10,56 %
4.1	87524 SINAPI	ALVENARIA DE VEDAÇÃO DE BLOCOS CERÂMICOS FURADOS NA HORIZONTAL DE 9X14X19CM (ESPESSURA 9CM) DE PAREDES COM ÁREA LÍQUIDA MAIOR OU IGUAL A 6M² COM VÃOS E ARGAMASSA DE ASSENTAMENTO COM PREPARO MANUAL. AF_06/2014	m²	148,6	76,96	92,35	13.723,21	10,56 %
5		Instalações hidrossanitárias					5.028,81	3,87 %
5.1	89957 SINAPI	PONTO DE CONSUMO TERMINAL DE ÁGUA FRIA (SUBRAMAL) COM TUBULAÇÃO DE PVC, DN 25 MM, INSTALADO EM RAMAL DE ÁGUA, INCLUSOS RASGO E CHUMBAMENTO EM ALVENARIA. AF_12/2014	UN	5	120,70	144,84	724,20	0,56 %
5.2	91795 SINAPI	(COMPOSIÇÃO REPRESENTATIVA) DO SERVIÇO DE INST. TUBO PVC, SÉRIE N. ESCOTO PREDIAL, 100 MM (INST. RAMAL DE DESCARGA, RAMAL DE ESG. SANIT., PRUMADA ESG. SANIT., VENTILAÇÃO OU SUB-COLETOR AÉREO), INCL. CONEXÕES E CORTES, FIXAÇÕES, P/ PRÉDIOS. AF_10/2015	M	18	50,07	60,08	1.081,44	0,83 %
5.3	98108 SINAPI	CAIXA DE GORDURA DUPLA (CAPACIDADE: 126 L), RETANGULAR, EM ALVENARIA COM BLOCOS DE CONCRETO, DIMENSÕES INTERNAS = 0,4X0,7 M, ALTURA INTERNA = 0,8 M. AF_12/2020	UN	1	346,90	416,28	416,28	0,32 %
5.4	95463 SINAPI	FOSSA SÉPTICA EM ALVENARIA DE TUJOLO CERÂMICO MACIÇO, DIMENSÕES EXTERNAS DE 1,90X1,10X1,40 M, VOLUME DE 1.500 LITROS, REVESTIDO INTERNAMENTE COM MASSA ÚNICA E IMPERMEABILIZANTE E COM TAMPA DE CONCRETO ARMADO COM ESPESSURA DE 8 CM	UN	1	1.527,72	1.833,26	1.833,26	1,41 %
5.5	101807 SINAPI	CAIXA ENTERRADA DISTRIBUIDORA DE VAZÃO (SUMIDOUROS MÚLTIPLOS), RETANGULAR, EM ALVENARIA COM BLOCOS DE CONCRETO, DIMENSÕES INTERNAS: 0,60 X 0,60 X 0,50 M. AF_12/2020	UN	1	361,40	433,68	433,68	0,33 %
5.6	C2851 SEINFRA	INSTALAÇÕES PROVISÓRIAS DE ÁGUA	UN	1	449,96	539,95	539,95	0,42 %
6		Instalações elétricas					4.014,42	3,09 %
6.1	93146 SINAPI	PONTO DE ILUMINAÇÃO E TOMADA, RESIDENCIAL, INCLUINDO INTERRUPTOR PARALELO E TOMADA 10A/250V, CAIXA ELÉTRICA, ELETRODUTO, CABO, RASGO, QUEBRA E CHUMBAMENTO (EXCLUINDO LUMINÁRIA E FÂMPADA). AF_01/2016	UN	13	174,38	209,25	2.720,25	2,09 %
6.2	101876 SINAPI	QUADRO DE DISTRIBUIÇÃO DE ENERGIA EM PVC, DE EMBUTIR, SEM BARRAMENTO, PARA 6 DISJUNTORES - FORNECIMENTO E INSTALAÇÃO. AF_10/2020	UN	1	47,25	56,70	56,70	0,04 %
6.3	101890 SINAPI	DISJUNTOR MONOPOLAR TIPO NEMA, CORRENTE NOMINAL DE 10 ATÉ 30A - FORNECIMENTO E INSTALAÇÃO. AF_10/2020	UN	6	9,78	11,73	70,38	0,05 %
6.4	101490 SINAPI	ENTRADA DE ENERGIA ELÉTRICA, AÉREA, MONOFÁSICA, COM CAIXA DE SOBREPOR, CABO DE 16 MM² E DISJUNTOR DIN 50A (NÃO INCLUSO O POSTE DE CONCRETO). AF_07/2020_P	UN	1	972,58	1.167,09	1.167,09	0,90 %
7		Revestimentos					14.538,57	11,18 %
7.1	87904 SINAPI	CHAPISCO APLICADO EM ALVENARIA (COM PRESENÇA DE VÃOS) E ESTRUTURAS DE CONCRETO DE FACHADA, COM COLHER DE PEDREIRO. ARGAMASSA TRAÇO 1:3 COM PREPARO MANUAL. AF_06/2014	m²	297,6	7,91	9,49	2.824,22	2,17 %
7.2	87548 SINAPI	MASSA ÚNICA, PARA RECEBIMENTO DE PINTURA, EM ARGAMASSA TRAÇO 1:2:8. PREPARO MANUAL, APLICADA MANUALMENTE EM FACES INTERNAS DE PAREDES, ESPESSURA DE 10MM, COM EXECUÇÃO DE TALISCAS. AF_06/2014	m²	297,6	20,75	24,90	7.410,24	5,70 %
7.3	87275 SINAPI	REVESTIMENTO CERÂMICO PARA PAREDES INTERNAS COM PLACAS TIPO ESMALTADA EXTRA DE DIMENSÕES 33X45 CM APLICADAS EM AMBIENTES DE ÁREA MAIOR QUE 5 M² A MEIA ALTURA DAS PAREDES. AF_06/2014	m²	21,95	51,01	61,21	1.343,55	1,03 %
7.4	87886 SINAPI	CHAPISCO APLICADO NO TETO, COM DESEMPENADEIRA DENTADA. ARGAMASSA INDUSTRIALIZADA COM PREPARO MANUAL. AF_06/2014	m²	53,72	16,37	19,64	1.055,06	0,81 %

Prefeitura Municipal de Boa Vista do Tupim



Obra
CASA 01 - Contratação de empresa especializada para construção de 01 (uma) unidade Habitacional no Município de Boa Vista do Tupim, atendendo ao processo SEI 59053.005913/2022-63, firmado com a Defesa Civil, para atender a família desabrigada do povoado do Zuca afetadas diretamente pelas fortes chuvas que ocorreram no ano de 2022.

Bancos
 SINAPI - 07/2022 - Bahia
 ORSE - 07/2022 - Sergipe
 SEINFRA - 027 - Ceará

B.D.I.
 20,0%

Encargos Sociais
 Não Desonerado: embutido nos preços unitário dos insumos de mão de obra, de acordo com as bases.

Item	Código Banco	Descrição	Und	Quant.	Valor Unit	Valor Unit com BDI	Total	Peso (%)
7.5	90409 SINAPI	MASSA ÚNICA, PARA RECEBIMENTO DE PINTURA, EM ARGAMASSA TRAÇO 1:2:8, PREPARO MANUAL, APLICADA MANUALMENTE EM TETO, ESPESSURA DE 10MM, COM EXECUÇÃO DE TALISCAS. AF_03/2015	m²	52,22	30,41	36,49	1.905,50	1,47 %
8		Pavimentação					5.264,12	4,05 %
8.1	94438 SINAPI	(COMPOSIÇÃO REPRESENTATIVA) DO SERVIÇO DE CONTRAPISO EM ARGAMASSA TRAÇO 1:4 (C/M E AREIA), EM BETONEIRA 400 L, ESPESSURA 3 CM ÁREAS SECAS E 3 CM ÁREAS MOLHADAS, PARA EDIFICAÇÃO HABITACIONAL UNIFAMILIAR (CASA) E EDIFICAÇÃO PÚBLICA PADRÃO. AF_11/2014	m²	53,75	32,32	38,78	2.084,42	1,60 %
8.2	87250 SINAPI	REVESTIMENTO CERÂMICO PARA PISO COM PLACAS TIPO ESMALTADA EXTRA DE DIMENSÕES 45X45 CM APLICADA EM AMBIENTES DE ÁREA FÚNTRE 5 M² F. 10 M² AF_06/2014	m²	53,74	37,03	44,43	2.387,66	1,84 %
8.3	88649 SINAPI	RODAPE CERÂMICO DE 7CM DE ALTURA COM PLACAS TIPO ESMALTADA EXTRA DE DIMENSÕES 45X45CM, AF_06/2014	M	50,94	5,35	6,42	327,03	0,25 %
8.4	98689 SINAPI	SOLEIRA EM GRANITO, LARGURA 15 CM, ESPESSURA 2,0 CM. AF_09/2020	M	1,7	53,51	64,21	109,15	0,08 %
8.5	101965 SINAPI	PEITORIL LINEAR EM GRANITO OU MÁRMORE, L = 15CM, COMPRIMENTO DE ATÉ 2M, ASSENTADO COM ARGAMASSA 1:6 COM ADITIVO. AF_11/2020	M	4,5	65,90	79,08	356,86	0,27 %
9		Esquadrias					3.297,78	2,54 %
9.1	102182 SINAPI	PORTA PIVOTANTE DE VIDRO TEMPERADO, 90X210 CM, ESPESSURA 10 MM, INCLUSIVE ACESSÓRIOS. AF_01/2021	UN	1	557,27	668,72	668,72	0,51 %
9.2	91338 SINAPI	PORTA DE ALUMÍNIO DE ABRIR COM LAMBRI, COM GUARNIÇÃO, FIXAÇÃO COM PARAFUSOS - FORNECIMENTO E INSTALAÇÃO. AF_12/2019	m²	1,68	470,11	564,13	947,73	0,73 %
9.3	91296 SINAPI	PORTA DE MADEIRA FRISADA, SEMI-OCA (LEVE OU MÉDIA), 70X210CM, ESPESSURA DE 3CM, INCLUSO DOBRADIÇAS - FORNECIMENTO E INSTALAÇÃO. AF_12/2019	UN	3	249,93	299,91	899,73	0,69 %
9.4	94570 SINAPI	JANELA DE ALUMÍNIO DE CORRER COM 2 FOLHAS PARA VIDROS, COM VIDROS, BATENTE, ACABAMENTO COM ACETATO OU BRILHANTE E FERRAGENS, EXCLUSIVE ALIZAR E CONTRAMARCO. FORNECIMENTO E INSTALAÇÃO. AF_12/2019	m²	3,92	133,81	160,57	629,43	0,48 %
9.5	94559 SINAPI	JANELA DE AÇO TIPO BASCULANTE PARA VIDROS, COM BATENTE, FERRAGENS E PINTURA ANTICORROSIVA, EXCLUSIVE VIDROS, ACABAMENTO, ALIZAR E CONTRAMARCO. FORNECIMENTO E INSTALAÇÃO. AF_12/2019	m²	0,25	507,25	608,70	152,17	0,12 %
10		Cobertura					6.932,48	5,33 %
10.1	92543 SINAPI	TRAMA DE MADEIRA COMPOSTA POR TERÇAS PARA TELHADOS DE ATÉ 2 ÁGUAS PARA TELHA ONDULADA DE FIBROCIMENTO, METÁLICA, PLÁSTICA OU TERMOACÚSTICA, INCLUSO TRANSPORTE VERTICAL. AF_07/2019	m²	60,84	15,66	18,79	1.143,18	0,88 %
10.2	94449 SINAPI	TELHAMENTO COM TELHA ONDULADA DE FIBRA DE VIDRO E = 0,6 MM, PARA TELHADO COM INCLINAÇÃO MAIOR QUE 10°, COM ATÉ 2 ÁGUAS, INCLUSIVE ICAMFNTO. AF_07/2019	m²	60,84	50,75	60,90	3.705,15	2,85 %
10.3	94227 SINAPI	CALHA EM CHAPÁ DE AÇO GALVANIZADO NÚMERO 24, DESENVOLVIMENTO DE 33 CM, INCLUSO TRANSPORTE VERTICAL. AF_07/2019	M	27,36	42,62	51,14	1.399,19	1,08 %
10.4	91790 SINAPI	(COMPOSIÇÃO REPRESENTATIVA) DO SERVIÇO DE INSTALAÇÃO DE TUBOS DE PVC, SÉRIE R, ÁGUA PLUVIAL, DN 100 MM (INSTALADO EM RAMAL DE ENCAMINHAMENTO, OU CONDUTORES VERTICAIS), INCLUSIVE CONEXÕES, CORTES E FIXAÇÕES, PARA PRÉDIOS. AF_10/2015	M	12	47,57	57,08	684,96	0,53 %
11		Pintura					10.266,67	7,90 %
11.1	96126 SINAPI	APLICAÇÃO MANUAL DE MASSA ACRÍLICA EM PANOS DE FACHADA COM PRESENÇA DE VÃOS, DE EDIFÍCIOS DE MÚLTIPLOS PAVIMENTOS, UMA DEMÃO. AF_05/2017	m²	263,03	14,56	17,47	4.595,13	3,53 %
11.2	88485 SINAPI	APLICAÇÃO DE FUNDO SELADOR ACRÍLICO EM PAREDES, UMA DEMÃO. AF_06/2014	m²	263,03	1,94	2,32	610,22	0,47 %
11.3	88489 SINAPI	APLICAÇÃO MANUAL DE PINTURA COM TINTA LÁTEX ACRÍLICA EM PAREDES, DUAS DEMÃOS. AF_06/2014	m²	263,03	10,15	12,18	3.203,70	2,46 %
11.4	96126 SINAPI	APLICAÇÃO MANUAL DE MASSA ACRÍLICA EM PANOS DE FACHADA COM PRESENÇA DE VÃOS, DE EDIFÍCIOS DE MÚLTIPLOS PAVIMENTOS, UMA DEMÃO. AF_05/2017	m²	53,72	14,56	17,47	938,48	0,72 %
11.5	88484 SINAPI	APLICAÇÃO DE FUNDO SELADOR ACRÍLICO EM TETO, UMA DEMÃO. AF_06/2014	m²	53,72	2,33	2,79	149,87	0,12 %
11.6	88488 SINAPI	APLICAÇÃO MANUAL DE PINTURA COM TINTA LÁTEX ACRÍLICA EM TETO, DUAS DEMÃOS. AF_06/2014	m²	53,72	11,94	14,32	769,27	0,59 %
12		Muro					33.760,50	25,97 %
12.1	87524 SINAPI	ALVENARIA DE VEDAÇÃO DE BLOCOS CERÂMICOS FURADOS NA HORIZONTAL DE 9X14X19CM (ESPESSURA 9CM) DE PAREDES COM ÁREA LÍQUIDA MAIOR OU IGUAL A 6M² COM VÃOS E ARGAMASSA DE ASSENTAMENTO COM PREPARO MANUAL. AF_06/2014	m²	150	76,96	92,35	13.852,50	10,66 %
12.2	87904 SINAPI	CHAPISCO APLICADO EM ALVENARIA (COM PRESENÇA DE VÃOS) E ESTRUTURAS DE CONCRETO DE FACHADA, COM COLHER DE PEDREIRO, ARGAMASSA TRAÇO 1:3 COM PREPARO MANUAL. AF_06/2014	m²	300	7,91	9,49	2.847,00	2,19 %
12.3	87548 SINAPI	MASSA ÚNICA, PARA RECEBIMENTO DE PINTURA, EM ARGAMASSA TRAÇO 1:2:8, PREPARO MANUAL, APLICADA MANUALMENTE EM FACES INTERNAS DE PAREDES, ESPESSURA DE 10MM, COM EXECUÇÃO DE TALISCAS. AF_06/2014	m²	300	20,75	24,90	7.470,00	5,75 %
12.4	96126 SINAPI	APLICAÇÃO MANUAL DE MASSA ACRÍLICA EM PANOS DE FACHADA COM PRESENÇA DE VÃOS, DE EDIFÍCIOS DE MÚLTIPLOS PAVIMENTOS, UMA DEMÃO. AF_05/2017	m²	300	14,56	17,47	5.241,00	4,03 %
12.5	88485 SINAPI	APLICAÇÃO DE FUNDO SELADOR ACRÍLICO EM PAREDES, UMA DEMÃO. AF_06/2014	m²	300	1,94	2,32	696,00	0,54 %
12.6	88489 SINAPI	APLICAÇÃO MANUAL DE PINTURA COM TINTA LÁTEX ACRÍLICA EM PAREDES, DUAS DEMÃOS. AF_06/2014	m²	300	10,15	12,18	3.654,00	2,81 %

Total sem BDI 108.343,92
 Total do BDI 21.655,87
 Total Geral 129.999,79

BENE DE AZEVEDO BRITO
 CREA/BA 90.049

Prefeitura Municipal de Boa Vista do Tupim



Obra
CASA 01 - Contratação de empresa especializada para construção de 01 (uma) unidade Habitacional no Município de Boa Vista do Tupim, atendendo ao processo SEI 59053.005913/2022-63, firmado com a Defesa Civil, para atender a família desabrigada do povoado do Zuca afetadas diretamente pelas fortes chuvas que ocorreram no ano de 2022.

Bancos
 SINAPI - 07/2022 - Bahia
 ORSE - 07/2022 - Sergipe
 SEINFRA - 027 - Ceará

B.D.I.
 20,0%

Encargos Sociais
 Não Desonerado: embutido nos preços unitário dos insumos de mão de obra, de acordo com as bases.

Cronograma Físico e Financeiro

Item	Descrição	Total Por Etapa	30 DIAS	60 DIAS	90 DIAS	120 DIAS
1	Serviços preliminares	100,00%	100,00%			
		3.011,77	3.011,77			
1.1	LIMPEZA MANUAL DE VEGETAÇÃO EM TERRENO COM ENXADA.AF_05/2018	100,00%	100,00%			
		588,00	588,00			
1.2	LOCACAO CONVENCIONAL DE OBRA, UTILIZANDO GABARITO DE TÁBUAS CORRIDAS PONTALETADAS A CADA 2,00M - 2 UTILIZAÇÕES. AF_10/2018	100,00%	100,00%			
		2.423,77	2.423,77			
2	Infraestrutura	100,00%	100,00%			
		10.901,90	10.901,90			
2.1	EXECUÇÃO DE RADIER, ESPESSURA DE 20 CM, FCK = 30 MPA, COM USO DE FORMAS EM MADEIRA SERRADA. AF_09/2017	100,00%	100,00%			
		9.243,53	9.243,53			
2.2	IMPERMEABILIZAÇÃO DE SUPERFÍCIE COM EMULSÃO ASFÁLTICA, 2 DEMÃOS AF_06/2018	100,00%	100,00%			
		1.658,37	1.658,37			
3	Superestrutura	100,00%	50,15%	49,85%		
		19.259,56	9.657,99	9.601,57		
3.1	FABRICAÇÃO DE FÔRMA PARA VIGAS, EM CHAPA DE MADEIRA COMPENSADA RESINADA. E = 17 MM. AF_09/2020	100,00%	100,00%			
		2.750,08	2.750,08			
3.2	ARMAÇÃO DE PILAR OU VIGA DE UMA ESTRUTURA CONVENCIONAL DE CONCRETO ARMADO EM UM EDIFÍCIO DE MÚLTIPLOS PAVIMENTOS UTILIZANDO AÇO CA-50 DE 10,0 MM - MONTAGEM. AF_12/2015	100,00%	100,00%			
		2.910,38	2.910,38			
3.3	CONCRETAGEM DE VIGAS, FCK=20 MPA, PARA QUALQUER TIPO DE LAJE COM BALDES EM EDIFICAÇÃO TÉRREA, COM ÁREA MÉDIA DE LAJES MENOR OU IGUAL A 20 M² - LANÇAMENTO, ADENSAMENTO E ACABAMENTO. AF_12/2015	100,00%	100,00%			
		2.501,53	2.501,53			
3.4	ARMAÇÃO DE LAJE DE UMA ESTRUTURA CONVENCIONAL DE CONCRETO ARMADO EM UMA EDIFICAÇÃO TÉRREA OU SOBRADO UTILIZANDO AÇO CA-60 DE 5,0 MM - MONTAGEM. AF_12/2015	100,00%	100,00%			
		1.496,00	1.496,00			
3.5	LAJE PRÉ-MOLDADA UNIDIRECIONAL, BIAPOIADA, PARA PISO, ENCHIMENTO EM CERÂMICA, VIGOTA CONVENCIONAL, ALTURA TOTAL DA LAJE (ENCHIMENTO+CAPA) = (8+4). AF_11/2020	100,00%		100,00%		
		6.259,57		6.259,57		
3.6	ARMAÇÃO DE LAJE DE UMA ESTRUTURA CONVENCIONAL DE CONCRETO ARMADO EM UMA EDIFICAÇÃO TÉRREA OU SOBRADO UTILIZANDO AÇO CA-60 DE 4,2 MM - MONTAGEM. AF_12/2015	100,00%		100,00%		
		2.084,40		2.084,40		
3.7	CONCRETAGEM DE LAJES, FCK=20 MPA, PARA QUALQUER TIPO DE LAJE COM BALDES EM EDIFICAÇÃO TÉRREA, COM ÁREA MÉDIA DE LAJES MENOR OU IGUAL A 20 M² - LANÇAMENTO, ADENSAMENTO E ACABAMENTO. AF_12/2015	100,00%		100,00%		
		1.257,60		1.257,60		
4	Alvenaria de vedação	100,00%		50,00%	50,00%	
		13.723,21		6.861,61	6.861,61	
4.1	ALVENARIA DE VEDAÇÃO DE BLOCOS CERÂMICOS FURADOS NA HORIZONTAL DE 9X14X19CM (ESPESSURA 9CM) DE PAREDES COM ÁREA LÍQUIDA MAIOR OU IGUAL A 6M² COM VÃOS E ARGAMASSA DE ASSENTAMENTO COM PREPARO MANUAL. AF_06/2014	100,00%		50,00%	50,00%	
		13.723,21		6.861,61	6.861,61	
5	Instalações hidrossanitarias	100,00%	100,00%			
		5.028,81	5.028,81			
5.1	PONTO DE CONSUMO TERMINAL DE ÁGUA FRIA (SUBRAMAL) COM TUBULAÇÃO DE PVC, DN 25 MM, INSTALADO EM RAMAL DE ÁGUA, INCLUSOS RASGO E CHUMBAMENTO EM ALVENARIA. AF_12/2014	100,00%	100,00%			
		724,20	724,20			
5.2	(COMPOSIÇÃO REPRESENTATIVA) DO SERVIÇO DE INST. TUBO PVC, SÉRIE N, ESGOTO PREDIAL, 100 MM (INST. RAMAL DESCARGA, RAMAL DE ESG. SANIT., PRUMADA ESG. SANIT., VENTILAÇÃO OU SUB-COLETOR AÉREO), INCL. CONEXÕES E CORTES, FIXAÇÕES, P/ PRÉDIOS. AF_10/2015	100,00%	100,00%			
		1.081,44	1.081,44			
5.3	CAIXA DE GORDURA DUPLA (CAPACIDADE: 126 L), RETANGULAR, EM ALVENARIA COM BLOCOS DE CONCRETO, DIMENSÕES INTERNAS = 0,4X0,7 M, ALTURA INTERNA = 0,8 M. AF_12/2020	100,00%	100,00%			
		416,28	416,28			
5.4	FOSSA SÉPTICA EM ALVENARIA DE TIJOLO CERÂMICO MACIÇO, DIMENSÕES EXTERNAS DE 1,90X1,10X1,40 M, VOLUME DE 1.500 LITROS, REVESTIDO INTERNAMENTE COM MASSA ÚNICA E IMPERMEABILIZANTE E COM TAMPAS DE CONCRETO ARMADO COM ESPESSURA DE 8 CM	100,00%	100,00%			
		1.833,26	1.833,26			
5.5	CAIXA ENTERRADA DISTRIBUIDORA DE VAZÃO (SUMIDOUROS MÚLTIPLOS), RETANGULAR, EM ALVENARIA COM BLOCOS DE CONCRETO, DIMENSÕES INTERNAS: 0,60 X 0,60 X 0,50 M. AF_12/2020	100,00%	100,00%			
		433,68	433,68			
5.6	INSTALAÇÕES PROVISÓRIAS DE ÁGUA	100,00%	100,00%			
		539,95	539,95			
6	Instalações elétricas	100,00%			100,00%	
		4.014,42			4.014,42	
6.1	PONTO DE ILUMINAÇÃO E TOMADA, RESIDENCIAL, INCLUINDO INTERRUPTOR PARALELO E TOMADA 10A/250V, CAIXA ELÉTRICA, ELETRODUTO, CABO, RASGO, QUEBRA E CHUMBAMENTO (EXCLUINDO ILUMINÁRIA E LÂMPADA). AF_01/2018	100,00%			100,00%	
		2.720,25			2.720,25	
6.2	QUADRO DE DISTRIBUIÇÃO DE ENERGIA EM PVC, DE EMBUTIR, SEM BARRAMENTO, PARA 6 DISJUNTORES - FORNECIMENTO E INSTALAÇÃO. AF_10/2020	100,00%			100,00%	
		56,70			56,70	
6.3	DISJUNTOR MONOPOLAR TIPO NEMA, CORRENTE NOMINAL DE 10 ATÉ 30A - FORNECIMENTO E INSTALAÇÃO. AF_10/2020	100,00%			100,00%	
		70,38			70,38	
6.4	ENTRADA DE ENERGIA ELÉTRICA, AÉREA, MONOFÁSICA, COM CAIXA DE SOBREPOR, CABO DE 16 MM² E DISJUNTOR DIN 50A (NÃO INCLUSO O POSTE DE CONCRETO). AF_07/2020_P	100,00%			100,00%	
		1.167,09			1.167,09	
7	Revestimentos	100,00%			100,00%	
		14.538,57			14.538,57	
7.1	CHAPISCO APLICADO EM ALVENARIA (COM PRESENÇA DE VÃOS) E ESTRUTURAS DE CONCRETO DE FACHADA, COM COLHER DE PEDREIRO. ARGAMASSA TRAÇO 1:3 COM PREPARO MANUAL. AF_06/2014	100,00%			100,00%	
		2.824,22			2.824,22	

Prefeitura Municipal de Boa Vista do Tupim



Obra
CASA 01 - Contratação de empresa especializada para construção de 01 (uma) unidade Habitacional no Município de Boa Vista do Tupim, atendendo ao processo SEI 59053.005913/2022-63, firmado com a Defesa Civil, para atender a família desabrigada do povoado do Zuca afetadas diretamente pelas fortes chuvas que ocorreram no ano de 2022.

Bancos
 SINAPI - 07/2022 - Bahia
 ORSE - 07/2022 - Sergipe
 SEINFRA - 027 - Ceará

B.D.I.
 20,0%

Encargos Sociais
 Não Desonerado: embutido nos preços unitário dos insumos de mão de obra, de acordo com as bases.

Cronograma Físico e Financeiro

Item	Descrição	Total Por Etapa	30 DIAS	60 DIAS	90 DIAS	120 DIAS
7.2	MASSA ÚNICA, PARA RECEBIMENTO DE PINTURA, EM ARGAMASSA TRAÇO 1:2:8, PREPARO MANUAL, APLICADA MANUALMENTE EM FACES INTERNAS DE PAREDES, ESPESSURA DE 10MM, COM EXECUÇÃO DE TALISCAS.	100,00% 7.410,24			100,00% 7.410,24	
7.3	REVESTIMENTO CERÂMICO PARA PAREDES INTERNAS COM PLACAS TIPO ESMALTADA EXTRA DE DIMENSÕES 33X45 CM APLICADAS EM AMBIENTES DE ÁREA MAIOR QUE 5 M² A MEIA ALTURA DAS PAREDES. AF_06/2014	100,00% 1.343,55			100,00% 1.343,55	
7.4	CHAPISCO APLICADO NO TETO, COM DESEMPENADEIRA DENTADA, ARGAMASSA INDUSTRIALIZADA COM PREPARO MANUAL. AF_06/2014	100,00% 1.055,06			100,00% 1.055,06	
7.5	MASSA ÚNICA, PARA RECEBIMENTO DE PINTURA, EM ARGAMASSA TRAÇO 1:2:8, PREPARO MANUAL, APLICADA MANUALMENTE EM TETO, ESPESSURA DE 10MM, COM EXECUÇÃO DE TALISCAS. AF_03/2015	100,00% 1.905,50			100,00% 1.905,50	
8	Pavimentação	100,00%			100,00%	
8.1	(COMPOSIÇÃO REPRESENTATIVA) DO SERVIÇO DE CONTRAPISO EM ARGAMASSA TRAÇO 1:4 (CIMENTO E AREIA), EM BETONEIRA 400 L, ESPESSURA 3 CM ÁREAS SECAS E 3 CM ÁREAS MOLHADAS, PARA EDIFICAÇÃO HABITACIONAL UNIFAMILIAR (CASA) E EDIFICAÇÃO PÚBLICA PADRÃO. AF_11/2014	100,00% 2.084,42			100,00% 2.084,42	
8.2	REVESTIMENTO CERÂMICO PARA PISO COM PLACAS TIPO ESMALTADA EXTRA DE DIMENSÕES 45X45 CM APLICADA EM AMBIENTES DE ÁREA ENTRE 5 M2 E 10 M2. AF_06/2014	100,00% 2.387,66			100,00% 2.387,66	
8.3	RODAPÉ CERÂMICO DE 7CM DE ALTURA COM PLACAS TIPO ESMALTADA EXTRA DE DIMENSÕES 45X45CM. AF_06/2014	100,00% 327,03			100,00% 327,03	
8.4	SOLEIRA EM GRANITO, LARGURA 15 CM, ESPESSURA 2,0 CM. AF_09/2020	100,00% 109,15			100,00% 109,15	
8.5	PEITORIL LINEAR EM GRANITO OU MÁRMORE, L = 15CM, COMPRIMENTO DE ATÉ 2M, ASSENTADO COM ARGAMASSA 1:6 COM ADITIVO. AF_11/2020	100,00% 355,86			100,00% 355,86	
9	Esquadrias	100,00%				100,00%
9.1	PORTA PIVOTANTE DE VIDRO TEMPERADO, 90X210 CM, ESPESSURA 10 MM, INCLUSIVE ACESSÓRIOS. AF_01/2021	100,00% 3.297,78				100,00% 3.297,78
9.2	PORTA DE ALUMÍNIO DE ABRIR COM LAMBRI, COM GUARNIÇÃO, FIXAÇÃO COM PARAFUSOS - FORNECIMENTO E INSTALAÇÃO. AF_12/2019	100,00% 668,72				100,00% 668,72
9.3	PORTA DE MADEIRA FRISADA, SEMI-OCA (LEVE OU MÉDIA), 70X210CM, ESPESSURA DE 3CM, INCLUSIVE DOBRADIÇAS - FORNECIMENTO E INSTALAÇÃO. AF_12/2019	100,00% 899,73				100,00% 899,73
9.4	JANELA DE ALUMÍNIO DE CORRER COM 2 FOLHAS PARA VIDROS, COM VIDROS, BATENTE, ACABAMENTO COM ACETATO OU BRILHANTE E FERRAGENS. EXCLUSIVE ALIZAR E CONTRAMARCO. FORNECIMENTO E INSTALAÇÃO. AF_12/2019	100,00% 629,43				100,00% 629,43
9.5	JANELA DE AÇO TIPO BASCULANTE PARA VIDROS, COM BATENTE, FERRAGENS E PINTURA ANTICORROSIVA. EXCLUSIVE VIDROS, ACABAMENTO, ALIZAR E CONTRAMARCO. FORNECIMENTO E INSTALAÇÃO. AF_12/2019	100,00% 152,17				100,00% 152,17
10	Cobertura	100,00%			69,94%	30,06%
10.1	TRAMA DE MADEIRA COMPOSTA POR TERÇAS PARA TELHADOS DE ATÉ 2 ÁGUAS PARA TELHA ONDULADA DE FIBROCIMENTO, METÁLICA, PLÁSTICA OU TERMOACÚSTICA, INCLUSO TRANSPORTE VERTICAL. AF_07/2019	6.932,48 100,00% 1.143,18			100,00% 4.848,33 1.143,18	2.084,15
10.2	TELHAMENTO COM TELHA ONDULADA DE FIBRA DE VIDRO E = 0,6 MM, PARA TELHADO COM INCLINAÇÃO MAIOR QUE 10°, COM ATÉ 2 ÁGUAS, INCLUSIVE ICAMFNTO. AF_07/2019	100,00% 3.705,15			100,00% 3.705,15	
10.3	CALHA EM CHAPA DE AÇO GALVANIZADO NÚMERO 24, DESENVOLVIMENTO DE 33 CM, INCLUSO TRANSPORTE VERTICAL. AF_07/2019	100,00% 1.399,19				100,00% 1.399,19
10.4	(COMPOSIÇÃO REPRESENTATIVA) DO SERVIÇO DE INSTALAÇÃO DE TUBOS DE PVC, SÉRIE R, ÁGUA PLUVIAL, DN 100 MM (INSTALADO EM RAMAL DE ENCAMINHAMENTO, OU CONDUTORES VERTICAIS), INCLUSIVE CONEXÕES, CORTES E FIXAÇÕES, PARA PRÉDIOS. AF_10/2015	100,00% 684,96				100,00% 684,96
11	Pintura	100,00%				100,00%
11.1	APLICAÇÃO MANUAL DE MASSA ACRÍLICA EM PANOS DE FACHADA COM PRESENÇA DE VÃOS, DE EDIFÍCIOS DE MÚLTIPLOS PAVIMENTOS, UMA DEMÃO. AF_05/2017	100,00% 4.595,13				100,00% 4.595,13
11.2	APLICAÇÃO DE FUNDO SELADOR ACRÍLICO EM PAREDES, UMA DEMÃO. AF_06/2014	100,00% 610,22				100,00% 610,22
11.3	APLICAÇÃO MANUAL DE PINTURA COM TINTA LÁTEX ACRÍLICA EM PAREDES, DUAS DEMÃOS. AF_06/2014	100,00% 3.203,70				100,00% 3.203,70
11.4	APLICAÇÃO MANUAL DE MASSA ACRÍLICA EM PANOS DE FACHADA COM PRESENÇA DE VÃOS, DE EDIFÍCIOS DE MÚLTIPLOS PAVIMENTOS, UMA DEMÃO. AF_05/2017	100,00% 938,48				100,00% 938,48
11.5	APLICAÇÃO DE FUNDO SELADOR ACRÍLICO EM TETO, UMA DEMÃO. AF_06/2014	100,00% 149,87				100,00% 149,87
11.6	APLICAÇÃO MANUAL DE PINTURA COM TINTA LÁTEX ACRÍLICA EM TETO, DUAS DEMÃOS. AF_06/2014	100,00% 769,27				100,00% 769,27
12	Muro	100,00%		60,53%	11,06%	28,41%
12.1	ALVENARIA DE VEDAÇÃO DE BLOCOS CERÂMICOS FURADOS NA HORIZONTAL DE 9X14X19CM (ESPESSURA 9CM) DE PAREDES COM ÁREA LÍQUIDA MAIOR OU IGUAL A 6M² COM VÃOS E ARGAMASSA DE ASSENTAMENTO COM PREPARO MANUAL. AF_06/2014	33.760,50 100,00% 13.852,50		20.434,50 13.852,50	3.735,00	9.591,00
12.2	CHAPISCO APLICADO EM ALVENARIA (COM PRESENÇA DE VÃOS) E ESTRUTURAS DE CONCRETO DE FACHADA, COM COLHER DE PEDREIRO, ARGAMASSA TRAÇO 1:3 COM PREPARO MANUAL. AF_06/2014	100,00% 2.847,00		100,00% 2.847,00		

Prefeitura Municipal de Boa Vista do Tupim



Obra
CASA 01 - Contratação de empresa especializada para construção de 01 (uma) unidade Habitacional no Município de Boa Vista do Tupim, atendendo ao processo SEI 59053.005913/2022-63, firmado com a Defesa Civil, para atender a família desabrigada do povoado do Zuca afetadas diretamente pelas fortes chuvas que ocorreram no ano de 2022.

Bancos
 SINAPI - 07/2022 - Bahia
 ORSE - 07/2022 - Sergipe
 SEINFRA - 027 - Ceará

B.D.I.
 20,0%

Encargos Sociais
 Não Desonerado: embutido nos preços unitário dos insumos de mão de obra, de acordo com as bases.

Cronograma Físico e Financeiro

Item	Descrição	Total Por Etapa	30 DIAS	60 DIAS	90 DIAS	120 DIAS
12.3	MASSA ÚNICA, PARA RECEBIMENTO DE PINTURA, EM ARGAMASSA TRAÇO 1:2:8, PREPARO MANUAL, APLICADA MANUALMENTE EM FACES INTERNAS DE PAREDES, ESPESSURA DE 10MM, COM EXECUÇÃO DE TALISCAS.	100,00% 7.470,00		50,00% 3.735,00	50,00% 3.735,00	
12.4	AF 06/2014 APLICAÇÃO MANUAL DE MASSA ACRÍLICA EM PANOS DE FACHADA COM PRESENÇA DE VÃOS, DE EDIFÍCIOS DE MÚLTIPLOS PAVIMENTOS, UMA DEMÃO. AF 05/2017	100,00% 5.241,00				100,00% 5.241,00
12.5	AF 06/2014 APLICAÇÃO DE FUNDO SELADOR ACRÍLICO EM PAREDES, UMA DEMÃO.	100,00% 696,00				100,00% 696,00
12.6	AF 06/2014 APLICAÇÃO MANUAL DE PINTURA COM TINTA LÁTEX ACRÍLICA EM PAREDES. DUAS DEMÃOS. AF 06/2014	100,00% 3.654,00				100,00% 3.654,00
Porcentagem			22,0%	28,38%	30,2%	19,42%
Custo			28.600,47	36.897,68	39.262,05	25.239,60
Porcentagem Acumulado			22,0%	50,38%	80,58%	100,0%
Custo Acumulado			28.600,47	65.498,14	104.760,19	129.999,79

RENE DE AZEVEDO BRITO
 CREA/BA 90.049

Prefeitura Municipal de Boa Vista do Tupim



Obra
CASA 02 - Contratação de empresa especializada para construção de 01 (uma) unidade Habitacional no Município de Boa Vista do Tupim, atendendo ao processo SEI 59053.005913/2022-63, firmado com a Defesa Civil, para atender a família desabrigada do povoado de Santa Luzia afetadas diretamente pelas fortes chuvas que ocorreram no ano de 2022.

Bancos
**SINAPI - 07/2022 - Bahia
 ORSE - 07/2022 - Sergipe
 SEINFRA - 027 - Ceará**

B.D.I.
20,0%

Encargos Sociais
Não Desonerado: embutido nos preços unitário dos insumos de mão de obra, de acordo com as bases.

Orçamento Sintético									
Item	Código Banco	Descrição	Und	Quant.	Valor Unit	Valor Unit com BDI	Total	Peso (%)	
1		Serviços preliminares					3.011,77	2,32 %	
1.1	98524 SINAPI	LIMPEZA MANUAL DE VEGETAÇÃO EM TERRENO COM ENXADA.AF_05/2018	m²	200	2,45	2,94	588,00	0,45 %	
1.2	99059 SINAPI	LOCAÇÃO CONVENCIONAL DE OBRA, UTILIZANDO GABARITO DE TÁBUAS CORRIDAS PONTALETADAS A CADA 2,00M - 2 UTILIZAÇÕES. AF_10/2018	M	46,22	43,70	52,44	2.423,77	1,86 %	
2		Infraestrutura					10.901,90	8,39 %	
2.1	97103 SINAPI	EXECUÇÃO DE RADIER, ESPESSURA DE 20 CM, FCK = 30 MPA, COM USO DE FORMAS EM MADEIRA SERRADA. AF_09/2017	m²	46,22	166,66	199,99	9.243,53	7,11 %	
2.2	98557 SINAPI	IMPERMEABILIZAÇÃO DE SUPERFÍCIE COM EMULSÃO ASFÁLTICA, 2 DEMÃOS AF_06/2018	m²	46,22	29,90	35,88	1.658,37	1,28 %	
3		Superestrutura					19.259,56	14,82 %	
3.1	92265 SINAPI	FABRICAÇÃO DE FÓRMA PARA VIGAS, EM CHAPA DE MADEIRA COMPENSADA RESINADA, E = 17 MM. AF_09/2020	m²	28,18	81,33	97,59	2.750,08	2,12 %	
3.2	92762 SINAPI	ARMAÇÃO DE PILAR OU VIGA DE UMA ESTRUTURA CONVENCIONAL DE CONCRETO ARMADO EM UM EDIFÍCIO DE MÚLTIPLOS PAVIMENTOS UTILIZANDO AÇO CA-50 DE 10,0 MM - MONTAGEM. AF_12/2015	KG	293,09	8,28	9,93	2.910,38	2,24 %	
3.3	92741 SINAPI	CONCRETAGEM DE VIGAS, FCK=20 MPA, PARA QUALQUER TIPO DE LAJE COM BALDES EM EDIFICAÇÃO TÉRREA, COM ÁREA MÉDIA DE LAJES MENOR OU IGUAL A 20 M² - LANÇAMENTO, ADENSAMENTO E ACABAMENTO. AF_12/2015	m³	3,66	569,57	683,48	2.501,53	1,92 %	
3.4	92784 SINAPI	ARMAÇÃO DE LAJE DE UMA ESTRUTURA CONVENCIONAL DE CONCRETO ARMADO EM UMA EDIFICAÇÃO TÉRREA OU SOBRADO UTILIZANDO AÇO CA-60 DE 5,0 MM - MONTAGEM. AF_12/2015	KG	100	12,47	14,96	1.496,00	1,15 %	
3.5	101963 SINAPI	LAJE PRÉ-MOLDADA UNIDIRECIONAL, BIAPOIADA, PARA PISO, ENCHIMENTO EM CERÂMICA, VIGOTA CONVENCIONAL, ALTURA TOTAL DA LAJE (ENCHIMENTO+CAPA) = (8+4). AF_11/2020	m²	46,22	112,86	135,43	6.259,57	4,82 %	
3.6	92783 SINAPI	ARMAÇÃO DE LAJE DE UMA ESTRUTURA CONVENCIONAL DE CONCRETO ARMADO EM UMA EDIFICAÇÃO TÉRREA OU SOBRADO UTILIZANDO AÇO CA-60 DE 4,2 MM - MONTAGEM. AF_12/2015	KG	120	14,48	17,37	2.084,40	1,60 %	
3.7	92741 SINAPI	CONCRETAGEM DE LAJES, FCK=20 MPA, PARA QUALQUER TIPO DE LAJE COM BALDES EM EDIFICAÇÃO TÉRREA, COM ÁREA MÉDIA DE LAJES MENOR OU IGUAL A 20 M² - LANÇAMENTO, ADENSAMENTO E ACABAMENTO. AF_12/2015	m³	1,84	569,57	683,48	1.257,60	0,97 %	
4		Alvenaria de vedação					13.723,21	10,56 %	
4.1	87524 SINAPI	ALVENARIA DE VEDAÇÃO DE BLOCOS CERÂMICOS FURADOS NA HORIZONTAL DE 9X14X19CM (ESPESSURA 9CM) DE PAREDES COM ÁREA LÍQUIDA MAIOR OU IGUAL A 6M² COM VÃOS E ARGAMASSA DE ASSENTAMENTO COM PREPARO MANUAL. AF_06/2014	m²	148,6	76,96	92,35	13.723,21	10,56 %	
5		Instalações hidrossanitárias					5.028,81	3,87 %	
5.1	89957 SINAPI	PONTO DE CONSUMO TERMINAL DE ÁGUA FRIA (SUBRAMAL) COM TUBULAÇÃO DE PVC, DN 25 MM, INSTALADO EM RAMAL DE ÁGUA, INCLUSOS RASGO E CHUMBAMENTO EM ALVENARIA. AF_12/2014	UN	5	120,70	144,84	724,20	0,56 %	
5.2	91795 SINAPI	(COMPOSIÇÃO REPRESENTATIVA) DO SERVIÇO DE INST. TUBO PVC, SÉRIE N. ESCOTO PREDIAL, 100 MM (INST. RAMAL DESCARGA, RAMAL DE ESG. SANIT., PRUMADA ESG. SANIT., VENTILAÇÃO OU SUB-COLETOR AÉREO), INCL. CONEXÕES E CORTES, FIXAÇÕES, P/ PRÉDIOS. AF_10/2015	M	18	50,07	60,08	1.081,44	0,83 %	
5.3	98108 SINAPI	CAIXA DE GORDURA DUPLA (CAPACIDADE: 126 L), RETANGULAR, EM ALVENARIA COM BLOCOS DE CONCRETO, DIMENSÕES INTERNAS = 0,4X0,7 M, ALTURA INTERNA = 0,8 M. AF_12/2020	UN	1	346,90	416,28	416,28	0,32 %	
5.4	95463 SINAPI	FOSSA SÉPTICA EM ALVENARIA DE TUJOLO CERÂMICO MACIÇO, DIMENSÕES EXTERNAS DE 1,90X1,10X1,40 M, VOLUME DE 1.500 LITROS, REVESTIDO INTERNAMENTE COM MASSA ÚNICA E IMPERMEABILIZANTE E COM TAMPA DE CONCRETO ARMADO COM ESPESSURA DE 8 CM	UN	1	1.527,72	1.833,26	1.833,26	1,41 %	
5.5	101807 SINAPI	CAIXA ENTERRADA DISTRIBUIDORA DE VAZÃO (SUMIDOUROS MÚLTIPLOS), RETANGULAR, EM ALVENARIA COM BLOCOS DE CONCRETO, DIMENSÕES INTERNAS: 0,60 X 0,60 X 0,50 M. AF_12/2020	UN	1	361,40	433,68	433,68	0,33 %	
5.6	C2851 SEINFRA	INSTALAÇÕES PROVISÓRIAS DE ÁGUA	UN	1	449,96	539,95	539,95	0,42 %	
6		Instalações elétricas					4.014,42	3,09 %	
6.1	93146 SINAPI	PONTO DE ILUMINAÇÃO E TOMADA, RESIDENCIAL, INCLUINDO INTERRUPTOR PARALELO E TOMADA 10A/250V, CAIXA ELÉTRICA, ELETRÓDUTO, CABO, RASGO, QUEBRA E CHUMBAMENTO (EXCLUINDO LUMINÁRIA E FÂMPADA) AF_01/2016	UN	13	174,38	209,25	2.720,25	2,09 %	
6.2	101876 SINAPI	QUADRO DE DISTRIBUIÇÃO DE ENERGIA EM PVC, DE EMBUTIR, SEM BARRAMENTO, PARA 6 DISJUNTORES - FORNECIMENTO E INSTALAÇÃO. AF_10/2020	UN	1	47,25	56,70	56,70	0,04 %	
6.3	101890 SINAPI	DISJUNTOR MONOPOLAR TIPO NEMA, CORRENTE NOMINAL DE 10 ATÉ 30A - FORNECIMENTO E INSTALAÇÃO. AF_10/2020	UN	6	9,78	11,73	70,38	0,05 %	
6.4	101490 SINAPI	ENTRADA DE ENERGIA ELÉTRICA, AÉREA, MONOFÁSICA, COM CAIXA DE SOBREPOR, CABO DE 16 MM² E DISJUNTOR DIN 50A (NÃO INCLUSO O POSTE DE CONCRETO). AF_07/2020_P	UN	1	972,58	1.167,09	1.167,09	0,90 %	
7		Revestimentos					14.538,57	11,18 %	
7.1	87904 SINAPI	CHAPISCO APLICADO EM ALVENARIA (COM PRESENÇA DE VÃOS) E ESTRUTURAS DE CONCRETO DE FACHADA, COM COLHER DE PEDREIRO. ARGAMASSA TRAÇO 1:3 COM PREPARO MANUAL. AF_06/2014	m²	297,6	7,91	9,49	2.824,22	2,17 %	
7.2	87548 SINAPI	MASSA ÚNICA, PARA RECEBIMENTO DE PINTURA, EM ARGAMASSA TRAÇO 1:2:8. PREPARO MANUAL, APLICADA MANUALMENTE EM FACES INTERNAS DE PAREDES, ESPESSURA DE 10MM, COM EXECUÇÃO DE TALISCAS. AF_06/2014	m²	297,6	20,75	24,90	7.410,24	5,70 %	
7.3	87275 SINAPI	REVESTIMENTO CERÂMICO PARA PAREDES INTERNAS COM PLACAS TIPO ESMALTADA EXTRA DE DIMENSÕES 33X45 CM APLICADAS EM AMBIENTES DE ÁREA MAIOR QUE 5 M² A MEIA ALTURA DAS PAREDES. AF_06/2014	m²	21,95	51,01	61,21	1.343,55	1,03 %	
7.4	87886 SINAPI	CHAPISCO APLICADO NO TETO, COM DESEMPENADEIRA DENTADA. ARGAMASSA INDUSTRIALIZADA COM PREPARO MANUAL. AF_06/2014	m²	53,72	16,37	19,64	1.055,06	0,81 %	

Prefeitura Municipal de Boa Vista do Tupim



Obra
CASA 02 - Contratação de empresa especializada para construção de 01 (uma) unidade Habitacional no Município de Boa Vista do Tupim, atendendo ao processo SEI 59053.005913/2022-63, firmado com a Defesa Civil, para atender a família desabrigada do povoado de Santa Luzia afetadas diretamente pelas fortes chuvas que ocorreram no ano de 2022.

Bancos
SINAPI - 07/2022 - Bahia
ORSE - 07/2022 - Sergipe
SEINFRA - 027 - Ceará

B.D.I.
20,0%

Encargos Sociais
Não Desonerado: embutido nos preços unitário dos insumos de mão de obra, de acordo com as bases.

Item	Código Banco	Descrição	Und	Quant.	Valor Unit	Valor Unit com BDI	Total	Peso (%)
7.5	90409 SINAPI	MASSA ÚNICA, PARA RECEBIMENTO DE PINTURA, EM ARGAMASSA TRAÇO 1:2:8, PREPARO MANUAL, APLICADA MANUALMENTE EM TETO, ESPESSURA DE 10MM, COM EXECUÇÃO DE TALISCAS. AF_03/2015	m²	52,22	30,41	36,49	1.905,50	1,47 %
8		Pavimentação					5.264,12	4,05 %
8.1	94438 SINAPI	(COMPOSIÇÃO REPRESENTATIVA) DO SERVIÇO DE CONTRAPISO EM ARGAMASSA TRAÇO 1:4 (C/M E AREIA), EM BETONEIRA 400 L, ESPESSURA 3 CM ÁREAS SECAS E 3 CM ÁREAS MOLHADAS, PARA EDIFICAÇÃO HABITACIONAL UNIFAMILIAR (CASA) E EDIFICAÇÃO PÚBLICA PADRÃO. AF_11/2014	m²	53,75	32,32	38,78	2.084,42	1,60 %
8.2	87250 SINAPI	REVESTIMENTO CERÂMICO PARA PISO COM PLACAS TIPO ESMALTADA EXTRA DE DIMENSÕES 45X45 CM APLICADA EM AMBIENTES DE ÁREA FÚNTRF 5 M² F. 10 M² AF_06/2014	m²	53,74	37,03	44,43	2.387,66	1,84 %
8.3	88649 SINAPI	RODAPE CERÂMICO DE 7CM DE ALTURA COM PLACAS TIPO ESMALTADA EXTRA DE DIMENSÕES 45X45CM, AF_06/2014	M	50,94	5,35	6,42	327,03	0,25 %
8.4	98689 SINAPI	SOLEIRA EM GRANITO, LARGURA 15 CM, ESPESSURA 2,0 CM. AF_09/2020	M	1,7	53,51	64,21	109,15	0,08 %
8.5	101965 SINAPI	PEITORIL LINEAR EM GRANITO OU MÁRMORE, L = 15CM, COMPRIMENTO DE ATÉ 2M, ASSENTADO COM ARGAMASSA 1:6 COM ADITIVO. AF_11/2020	M	4,5	65,90	79,08	356,86	0,27 %
9		Esquadrias					3.297,78	2,54 %
9.1	102182 SINAPI	PORTA PIVOTANTE DE VIDRO TEMPERADO, 90X210 CM, ESPESSURA 10 MM, INCLUSIVE ACESSÓRIOS. AF_01/2021	UN	1	557,27	668,72	668,72	0,51 %
9.2	91338 SINAPI	PORTA DE ALUMÍNIO DE ABRIR COM LAMBRI, COM GUARNIÇÃO, FIXAÇÃO COM PARAFUSOS - FORNECIMENTO E INSTALAÇÃO. AF_12/2019	m²	1,68	470,11	564,13	947,73	0,73 %
9.3	91296 SINAPI	PORTA DE MADEIRA FRISADA, SEMI-OCA (LEVE OU MÉDIA), 70X210CM, ESPESSURA DE 3CM, INCLUSO DOBRADIÇAS - FORNECIMENTO E INSTALAÇÃO. AF_12/2019	UN	3	249,93	299,91	899,73	0,69 %
9.4	94570 SINAPI	JANELA DE ALUMÍNIO DE CORRER COM 2 FOLHAS PARA VIDROS, COM VIDROS, BATENTE, ACABAMENTO COM ACETATO OU BRILHANTE E FERRAGENS, EXCLUSIVE ALIZAR E CONTRAMARCO. FORNECIMENTO E INSTALAÇÃO. AF_12/2019	m²	3,92	133,81	160,57	629,43	0,48 %
9.5	94559 SINAPI	JANELA DE AÇO TIPO BASCULANTE PARA VIDROS, COM BATENTE, FERRAGENS E PINTURA ANTICORROSIVA, EXCLUSIVE VIDROS, ACABAMENTO, ALIZAR E CONTRAMARCO. FORNECIMENTO E INSTALAÇÃO. AF_12/2019	m²	0,25	507,25	608,70	152,17	0,12 %
10		Cobertura					6.932,48	5,33 %
10.1	92543 SINAPI	TRAMA DE MADEIRA COMPOSTA POR TERÇAS PARA TELHADOS DE ATÉ 2 ÁGUAS PARA TELHA ONDULADA DE FIBROCIMENTO, METÁLICA, PLÁSTICA OU TERMOACÚSTICA, INCLUSO TRANSPORTE VERTICAL. AF_07/2019	m²	60,84	15,66	18,79	1.143,18	0,88 %
10.2	94449 SINAPI	TELHAMENTO COM TELHA ONDULADA DE FIBRA DE VIDRO E = 0,6 MM, PARA TELHADO COM INCLINAÇÃO MAIOR QUE 10°, COM ATÉ 2 ÁGUAS, INCLUSIVE ICAMFNTO. AF_07/2019	m²	60,84	50,75	60,90	3.705,15	2,85 %
10.3	94227 SINAPI	CALHA EM CHAPÁ DE AÇO GALVANIZADO NÚMERO 24, DESENVOLVIMENTO DE 33 CM, INCLUSO TRANSPORTE VERTICAL. AF_07/2019	M	27,36	42,62	51,14	1.399,19	1,08 %
10.4	91790 SINAPI	(COMPOSIÇÃO REPRESENTATIVA) DO SERVIÇO DE INSTALAÇÃO DE TUBOS DE PVC, SÉRIE R, ÁGUA PLUVIAL, DN 100 MM (INSTALADO EM RAMAL DE ENCAMINHAMENTO, OU CONDUTORES VERTICAIS), INCLUSIVE CONEXÕES, CORTES E FIXAÇÕES, PARA PRÉDIOS. AF_10/2015	M	12	47,57	57,08	684,96	0,53 %
11		Pintura					10.266,67	7,90 %
11.1	96126 SINAPI	APLICAÇÃO MANUAL DE MASSA ACRÍLICA EM PANOS DE FACHADA COM PRESENÇA DE VÃOS, DE EDIFÍCIOS DE MÚLTIPLOS PAVIMENTOS, UMA DEMÃO. AF_05/2017	m²	263,03	14,56	17,47	4.595,13	3,53 %
11.2	88485 SINAPI	APLICAÇÃO DE FUNDO SELADOR ACRÍLICO EM PAREDES, UMA DEMÃO. AF_06/2014	m²	263,03	1,94	2,32	610,22	0,47 %
11.3	88489 SINAPI	APLICAÇÃO MANUAL DE PINTURA COM TINTA LÁTEX ACRÍLICA EM PAREDES, DUAS DEMÃOS. AF_06/2014	m²	263,03	10,15	12,18	3.203,70	2,46 %
11.4	96126 SINAPI	APLICAÇÃO MANUAL DE MASSA ACRÍLICA EM PANOS DE FACHADA COM PRESENÇA DE VÃOS, DE EDIFÍCIOS DE MÚLTIPLOS PAVIMENTOS, UMA DEMÃO. AF_05/2017	m²	53,72	14,56	17,47	938,48	0,72 %
11.5	88484 SINAPI	APLICAÇÃO DE FUNDO SELADOR ACRÍLICO EM TETO, UMA DEMÃO. AF_06/2014	m²	53,72	2,33	2,79	149,87	0,12 %
11.6	88488 SINAPI	APLICAÇÃO MANUAL DE PINTURA COM TINTA LÁTEX ACRÍLICA EM TETO, DUAS DEMÃOS. AF_06/2014	m²	53,72	11,94	14,32	769,27	0,59 %
12		Muro					33.760,50	25,97 %
12.1	87524 SINAPI	ALVENARIA DE VEDAÇÃO DE BLOCOS CERÂMICOS FURADOS NA HORIZONTAL DE 9X14X19CM (ESPESSURA 9CM) DE PAREDES COM ÁREA LÍQUIDA MAIOR OU IGUAL A 6M² COM VÃOS E ARGAMASSA DE ASSENTAMENTO COM PREPARO MANUAL. AF_06/2014	m²	150	76,96	92,35	13.852,50	10,66 %
12.2	87904 SINAPI	CHAPISCO APLICADO EM ALVENARIA (COM PRESENÇA DE VÃOS) E ESTRUTURAS DE CONCRETO DE FACHADA, COM COLHER DE PEDREIRO, ARGAMASSA TRAÇO 1:3 COM PREPARO MANUAL. AF_06/2014	m²	300	7,91	9,49	2.847,00	2,19 %
12.3	87548 SINAPI	MASSA ÚNICA, PARA RECEBIMENTO DE PINTURA, EM ARGAMASSA TRAÇO 1:2:8, PREPARO MANUAL, APLICADA MANUALMENTE EM FACES INTERNAS DE PAREDES, ESPESSURA DE 10MM, COM EXECUÇÃO DE TALISCAS. AF_06/2014	m²	300	20,75	24,90	7.470,00	5,75 %
12.4	96126 SINAPI	APLICAÇÃO MANUAL DE MASSA ACRÍLICA EM PANOS DE FACHADA COM PRESENÇA DE VÃOS, DE EDIFÍCIOS DE MÚLTIPLOS PAVIMENTOS, UMA DEMÃO. AF_05/2017	m²	300	14,56	17,47	5.241,00	4,03 %
12.5	88485 SINAPI	APLICAÇÃO DE FUNDO SELADOR ACRÍLICO EM PAREDES, UMA DEMÃO. AF_06/2014	m²	300	1,94	2,32	696,00	0,54 %
12.6	88489 SINAPI	APLICAÇÃO MANUAL DE PINTURA COM TINTA LÁTEX ACRÍLICA EM PAREDES, DUAS DEMÃOS. AF_06/2014	m²	300	10,15	12,18	3.654,00	2,81 %

Total sem BDI 108.343,92
Total do BDI 21.655,87
Total Geral 129.999,79

RENE DE AZEVEDO BRITO
CREA/BA 90.049

Prefeitura Municipal de Boa Vista do Tupim



Obra
CASA 02 - Contratação de empresa especializada para construção de 01 (uma) unidade Habitacional no Município de Boa Vista do Tupim, atendendo ao processo SEI 59053.005913/2022-63, firmado com a Defesa Civil, para atender a família desabrigada do povoado de Santa Luzia afetadas diretamente pelas fortes chuvas que ocorreram no ano de 2022.

Bancos
 SINAPI - 07/2022 - Bahia
 ORSE - 07/2022 - Sergipe
 SEINFRA - 027 - Ceará

B.D.I.
 20,0%

Encargos Sociais
 Não Desonerado: embutido nos preços unitário dos insumos de mão de obra, de acordo com as bases.

Cronograma Físico e Financeiro

Item	Descrição	Total Por Etapa	30 DIAS	60 DIAS	90 DIAS	120 DIAS
1	Serviços preliminares	100,00%	100,00%			
		3.011,77	3.011,77			
1.1	LIMPEZA MANUAL DE VEGETAÇÃO EM TERRENO COM ENXADA. AF_05/2018	100,00%	100,00%			
		588,00	588,00			
1.2	LOCACAO CONVENCIONAL DE OBRA, UTILIZANDO GABARITO DE TÁBUAS CORRIDAS PONTALETADAS A CADA 2,00M - 2 UTILIZAÇÕES. AF_10/2018	100,00%	100,00%			
		2.423,77	2.423,77			
2	Infraestrutura	100,00%	100,00%			
		10.901,90	10.901,90			
2.1	EXECUÇÃO DE RADIER, ESPESSURA DE 20 CM, FCK = 30 MPA, COM USO DE FORMAS EM MADEIRA SERRADA. AF_09/2017	100,00%	100,00%			
		9.243,53	9.243,53			
2.2	IMPERMEABILIZAÇÃO DE SUPERFÍCIE COM EMULSÃO ASFÁLTICA, 2 DEMÃOS AF_06/2018	100,00%	100,00%			
		1.658,37	1.658,37			
3	Superestrutura	100,00%	50,15%	49,85%		
		19.259,56	9.657,99	9.601,57		
3.1	FABRICAÇÃO DE FÔRMA PARA VIGAS, EM CHAPA DE MADEIRA COMPENSADA RESINADA. E = 17 MM. AF_09/2020	100,00%	100,00%			
		2.750,08	2.750,08			
3.2	ARMAÇÃO DE PILAR OU VIGA DE UMA ESTRUTURA CONVENCIONAL DE CONCRETO ARMADO EM UM EDIFÍCIO DE MÚLTIPLOS PAVIMENTOS UTILIZANDO AÇO CA-50 DE 10,0 MM - MONTAGEM. AF_12/2015	100,00%	100,00%			
		2.910,38	2.910,38			
3.3	CONCRETAGEM DE VIGAS, FCK=20 MPA, PARA QUALQUER TIPO DE LAJE COM BALDES EM EDIFICAÇÃO TÉRREA, COM ÁREA MÉDIA DE LAJES MENOR OU IGUAL A 20 M² - LANÇAMENTO, ADENSAMENTO E ACABAMENTO. AF_12/2015	100,00%	100,00%			
		2.501,53	2.501,53			
3.4	ARMAÇÃO DE LAJE DE UMA ESTRUTURA CONVENCIONAL DE CONCRETO ARMADO EM UMA EDIFICAÇÃO TÉRREA OU SOBRADO UTILIZANDO AÇO CA-60 DE 5,0 MM - MONTAGEM. AF_12/2015	100,00%	100,00%			
		1.496,00	1.496,00			
3.5	LAJE PRÉ-MOLDADA UNIDIRECIONAL, BIAPOIADA, PARA PISO, ENCHIMENTO EM CERÂMICA, VIGOTA CONVENCIONAL, ALTURA TOTAL DA LAJE (ENCHIMENTO+CAPA) = (8+4). AF_11/2020	100,00%		100,00%		
		6.259,57		6.259,57		
3.6	ARMAÇÃO DE LAJE DE UMA ESTRUTURA CONVENCIONAL DE CONCRETO ARMADO EM UMA EDIFICAÇÃO TÉRREA OU SOBRADO UTILIZANDO AÇO CA-60 DE 4,2 MM - MONTAGEM. AF_12/2015	100,00%		100,00%		
		2.084,40		2.084,40		
3.7	CONCRETAGEM DE LAJES, FCK=20 MPA, PARA QUALQUER TIPO DE LAJE COM BALDES EM EDIFICAÇÃO TÉRREA, COM ÁREA MÉDIA DE LAJES MENOR OU IGUAL A 20 M² - LANÇAMENTO, ADENSAMENTO E ACABAMENTO. AF_12/2015	100,00%		100,00%		
		1.257,60		1.257,60		
4	Alvenaria de vedação	100,00%		50,00%	50,00%	
		13.723,21		6.861,61	6.861,61	
4.1	ALVENARIA DE VEDAÇÃO DE BLOCOS CERÂMICOS FURADOS NA HORIZONTAL DE 9X14X19CM (ESPESSURA 9CM) DE PAREDES COM ÁREA LÍQUIDA MAIOR OU IGUAL A 6M² COM VÃOS E ARGAMASSA DE ASSENTAMENTO COM PREPARO MANUAL. AF_06/2014	100,00%		50,00%	50,00%	
		13.723,21		6.861,61	6.861,61	
5	Instalações hidrossanitarias	100,00%	100,00%			
		5.028,81	5.028,81			
5.1	PONTO DE CONSUMO TERMINAL DE ÁGUA FRIA (SUBRAMAL) COM TUBULAÇÃO DE PVC, DN 25 MM, INSTALADO EM RAMAL DE ÁGUA, INCLUSOS RASGO E CHUMBAMENTO EM ALVENARIA. AF_12/2014	100,00%	100,00%			
		724,20	724,20			
5.2	(COMPOSIÇÃO REPRESENTATIVA) DO SERVIÇO DE INST. TUBO PVC, SÉRIE N, ESGOTO PREDIAL, 100 MM (INST. RAMAL DESCARGA, RAMAL DE ESG. SANIT., PRUMADA ESG. SANIT., VENTILAÇÃO OU SUB-COLETOR AÉREO), INCL. CONEXÕES E CORTES, FIXAÇÕES, P/ PRÉDIOS. AF_10/2015	100,00%	100,00%			
		1.081,44	1.081,44			
5.3	CAIXA DE GORDURA DUPLA (CAPACIDADE: 126 L), RETANGULAR, EM ALVENARIA COM BLOCOS DE CONCRETO, DIMENSÕES INTERNAS = 0,4X0,7 M, ALTURA INTERNA = 0,8 M. AF_12/2020	100,00%	100,00%			
		416,28	416,28			
5.4	FOSSA SÉPTICA EM ALVENARIA DE TIJOLO CERÂMICO MACIÇO, DIMENSÕES EXTERNAS DE 1,90X1,10X1,40 M, VOLUME DE 1.500 LITROS, REVESTIDO INTERNAMENTE COM MASSA ÚNICA E IMPERMEABILIZANTE E COM TAMPA DE CONCRETO ARMADO COM ESPESSURA DE 8 CM	100,00%	100,00%			
		1.833,26	1.833,26			
5.5	CAIXA ENTERRADA DISTRIBUIDORA DE VAZÃO (SUMIDOUROS MÚLTIPLOS), RETANGULAR, EM ALVENARIA COM BLOCOS DE CONCRETO, DIMENSÕES INTERNAS: 0,60 X 0,60 X 0,50 M. AF_12/2020	100,00%	100,00%			
		433,68	433,68			
5.6	INSTALAÇÕES PROVISÓRIAS DE ÁGUA	100,00%	100,00%			
		539,95	539,95			
6	Instalações elétricas	100,00%			100,00%	
		4.014,42			4.014,42	
6.1	PONTO DE ILUMINAÇÃO E TOMADA, RESIDENCIAL, INCLUINDO INTERRUPTOR PARALELO E TOMADA 10A/250V, CAIXA ELÉTRICA, ELETRODUTO, CABO, RASGO, QUEBRA E CHUMBAMENTO (EXCLUINDO ILUMINÁRIA E LÂMPADA). AF_01/2018	100,00%			100,00%	
		2.720,25			2.720,25	
6.2	QUADRO DE DISTRIBUIÇÃO DE ENERGIA EM PVC, DE EMBUTIR, SEM BARRAMENTO, PARA 6 DISJUNTORES - FORNECIMENTO E INSTALAÇÃO. AF_10/2020	100,00%			100,00%	
		56,70			56,70	
6.3	DISJUNTOR MONOPOLAR TIPO NEMA, CORRENTE NOMINAL DE 10 ATÉ 30A - FORNECIMENTO E INSTALAÇÃO. AF_10/2020	100,00%			100,00%	
		70,38			70,38	
6.4	ENTRADA DE ENERGIA ELÉTRICA, AÉREA, MONOFÁSICA, COM CAIXA DE SOBREPOR, CABO DE 16 MM² E DISJUNTOR DIN 50A (NÃO INCLUSO O POSTE DE CONCRETO). AF_07/2020_P	100,00%			100,00%	
		1.167,09			1.167,09	
7	Revestimentos	100,00%			100,00%	
		14.538,57			14.538,57	
7.1	CHAPISCO APLICADO EM ALVENARIA (COM PRESENÇA DE VÃOS) E ESTRUTURAS DE CONCRETO DE FACHADA, COM COLHER DE PEDREIRO. ARGAMASSA TRAÇO 1:3 COM PREPARO MANUAL. AF_06/2014	100,00%			100,00%	
		2.824,22			2.824,22	

Prefeitura Municipal de Boa Vista do Tupim



Obra
CASA 02 - Contratação de empresa especializada para construção de 01 (uma) unidade Habitacional no Município de Boa Vista do Tupim, atendendo ao processo SEI 59053.005913/2022-63, firmado com a Defesa Civil, para atender a família desabrigada do povoado de Santa Luzia afetadas diretamente pelas fortes chuvas que ocorreram no ano de 2022.

Bancos
 SINAPI - 07/2022 - Bahia
 ORSE - 07/2022 - Sergipe
 SEINFRA - 027 - Ceará

B.D.I.
 20,0%

Encargos Sociais
 Não Desonerado: embutido nos preços unitário dos insumos de mão de obra, de acordo com as bases.

Cronograma Físico e Financeiro

Item	Descrição	Total Por Etapa	30 DIAS	60 DIAS	90 DIAS	120 DIAS
7.2	MASSA ÚNICA, PARA RECEBIMENTO DE PINTURA, EM ARGAMASSA TRAÇO 1:2:8, PREPARO MANUAL, APLICADA MANUALMENTE EM FACES INTERNAS DE PAREDES, ESPESSURA DE 10MM, COM EXECUÇÃO DE TALISCAS.	100,00% 7.410,24			100,00% 7.410,24	
7.3	REVESTIMENTO CERÂMICO PARA PAREDES INTERNAS COM PLACAS TIPO ESMALTADA EXTRA DE DIMENSÕES 33X45 CM APLICADAS EM AMBIENTES DE ÁREA MAIOR QUE 5 M² A MEIA ALTURA DAS PAREDES. AF_06/2014	100,00% 1.343,55			100,00% 1.343,55	
7.4	CHAPISCO APLICADO NO TETO, COM DESEMPENADEIRA DENTADA, ARGAMASSA INDUSTRIALIZADA COM PREPARO MANUAL. AF_06/2014	100,00% 1.055,06			100,00% 1.055,06	
7.5	MASSA ÚNICA, PARA RECEBIMENTO DE PINTURA, EM ARGAMASSA TRAÇO 1:2:8, PREPARO MANUAL, APLICADA MANUALMENTE EM TETO, ESPESSURA DE 10MM, COM EXECUÇÃO DE TALISCAS. AF_03/2015	100,00% 1.905,50			100,00% 1.905,50	
8	Pavimentação	100,00%			100,00%	
8.1	(COMPOSIÇÃO REPRESENTATIVA) DO SERVIÇO DE CONTRAPISO EM ARGAMASSA TRAÇO 1:4 (CIM E AREIA), EM BETONEIRA 400 L, ESPESSURA 3 CM ÁREAS SECAS E 3 CM ÁREAS MOLHADAS, PARA EDIFICAÇÃO HABITACIONAL UNIFAMILIAR (CASA) E EDIFICAÇÃO PÚBLICA PADRÃO. AF_11/2014	100,00% 2.084,42			100,00% 2.084,42	
8.2	REVESTIMENTO CERÂMICO PARA PISO COM PLACAS TIPO ESMALTADA EXTRA DE DIMENSÕES 45X45 CM APLICADA EM AMBIENTES DE ÁREA ENTRE 5 M2 E 10 M2. AF_06/2014	100,00% 2.387,66			100,00% 2.387,66	
8.3	RODAPÉ CERÂMICO DE 7CM DE ALTURA COM PLACAS TIPO ESMALTADA EXTRA DE DIMENSÕES 45X45CM. AF_06/2014	100,00% 327,03			100,00% 327,03	
8.4	SOLEIRA EM GRANITO, LARGURA 15 CM, ESPESSURA 2,0 CM. AF_09/2020	100,00% 109,15			100,00% 109,15	
8.5	PEITORIL LINEAR EM GRANITO OU MÁRMORE, L = 15CM, COMPRIMENTO DE ATÉ 2M, ASSENTADO COM ARGAMASSA 1:6 COM ADITIVO. AF_11/2020	100,00% 355,86			100,00% 355,86	
9	Esquadrias	100,00%				100,00%
9.1	PORTA PIVOTANTE DE VIDRO TEMPERADO, 90X210 CM, ESPESSURA 10 MM, INCLUSIVE ACESSÓRIOS. AF_01/2021	100,00% 3.297,78				100,00% 3.297,78
9.2	PORTA DE ALUMÍNIO DE ABRIR COM LAMBRI, COM GUARNIÇÃO, FIXAÇÃO COM PARAFUSOS - FORNECIMENTO E INSTALAÇÃO. AF_12/2019	100,00% 668,72				100,00% 668,72
9.3	PORTA DE MADEIRA FRISADA, SEMI-OCA (LEVE OU MÉDIA), 70X210CM, ESPESSURA DE 3CM, INCLUSO DOBRADIÇAS - FORNECIMENTO E INSTALAÇÃO. AF_12/2019	100,00% 899,73				100,00% 899,73
9.4	JANELA DE ALUMÍNIO DE CORRER COM 2 FOLHAS PARA VIDROS, COM VIDROS, BATENTE, ACABAMENTO COM ACETATO OU BRILHANTE E FERRAGENS. EXCLUSIVE ALIZAR E CONTRAMARCO. FORNECIMENTO E INSTALAÇÃO. AF_12/2019	100,00% 629,43				100,00% 629,43
9.5	JANELA DE AÇO TIPO BASCULANTE PARA VIDROS, COM BATENTE, FERRAGENS E PINTURA ANTICORROSIVA. EXCLUSIVE VIDROS, ACABAMENTO, ALIZAR E CONTRAMARCO. FORNECIMENTO E INSTALAÇÃO. AF_12/2019	100,00% 152,17				100,00% 152,17
10	Cobertura	100,00%			69,94%	30,06%
10.1	TRAMA DE MADEIRA COMPOSTA POR TERÇAS PARA TELHADOS DE ATÉ 2 ÁGUAS PARA TELHA ONDULADA DE FIBROCIMENTO, METÁLICA, PLÁSTICA OU TERMOACÚSTICA, INCLUSO TRANSPORTE VERTICAL. AF_07/2019	6.932,48 100,00% 1.143,18			100,00% 4.848,33 1.143,18	2.084,15
10.2	TELHAMENTO COM TELHA ONDULADA DE FIBRA DE VIDRO E = 0,6 MM, PARA TELHADO COM INCLINAÇÃO MAIOR QUE 10°, COM ATÉ 2 ÁGUAS, INCLUSO ICAMFNTO. AF_07/2019	100,00% 3.705,15			100,00% 3.705,15	
10.3	CALHA EM CHAPA DE AÇO GALVANIZADO NÚMERO 24, DESENVOLVIMENTO DE 33 CM, INCLUSO TRANSPORTE VERTICAL. AF_07/2019	100,00% 1.399,19				100,00% 1.399,19
10.4	(COMPOSIÇÃO REPRESENTATIVA) DO SERVIÇO DE INSTALAÇÃO DE TUBOS DE PVC, SÉRIE R, ÁGUA PLUVIAL, DN 100 MM (INSTALADO EM RAMAL DE ENCAMINHAMENTO, OU CONDUTORES VERTICAIS), INCLUSIVE CONEXÕES, CORTES E FIXAÇÕES, PARA PRÉDIOS. AF_10/2015	100,00% 684,96				100,00% 684,96
11	Pintura	100,00%				100,00%
11.1	APLICAÇÃO MANUAL DE MASSA ACRÍLICA EM PANOS DE FACHADA COM PRESENÇA DE VÃOS, DE EDIFÍCIOS DE MÚLTIPLOS PAVIMENTOS, UMA DEMÃO. AF_05/2017	100,00% 4.595,13				100,00% 4.595,13
11.2	APLICAÇÃO DE FUNDO SELADOR ACRÍLICO EM PAREDES, UMA DEMÃO. AF_06/2014	100,00% 610,22				100,00% 610,22
11.3	APLICAÇÃO MANUAL DE PINTURA COM TINTA LÁTEX ACRÍLICA EM PAREDES, DUAS DEMÃOS. AF_06/2014	100,00% 3.203,70				100,00% 3.203,70
11.4	APLICAÇÃO MANUAL DE MASSA ACRÍLICA EM PANOS DE FACHADA COM PRESENÇA DE VÃOS, DE EDIFÍCIOS DE MÚLTIPLOS PAVIMENTOS, UMA DEMÃO. AF_05/2017	100,00% 938,48				100,00% 938,48
11.5	APLICAÇÃO DE FUNDO SELADOR ACRÍLICO EM TETO, UMA DEMÃO. AF_06/2014	100,00% 149,87				100,00% 149,87
11.6	APLICAÇÃO MANUAL DE PINTURA COM TINTA LÁTEX ACRÍLICA EM TETO, DUAS DEMÃOS. AF_06/2014	100,00% 769,27				100,00% 769,27
12	Muro	100,00%		60,53%	11,06%	28,41%
12.1	ALVENARIA DE VEDAÇÃO DE BLOCOS CERÂMICOS FURADOS NA HORIZONTAL DE 9X14X19CM (ESPESSURA 9CM) DE PAREDES COM ÁREA LÍQUIDA MAIOR OU IGUAL A 6M² COM VÃOS E ARGAMASSA DE ASSENTAMENTO COM PREPARO MANUAL. AF_06/2014	33.760,50 100,00% 13.852,50		20.434,50 13.852,50	3.735,00	9.591,00
12.2	CHAPISCO APLICADO EM ALVENARIA (COM PRESENÇA DE VÃOS) E ESTRUTURAS DE CONCRETO DE FACHADA, COM COLHER DE PEDREIRO, ARGAMASSA TRAÇO 1:3 COM PREPARO MANUAL. AF_06/2014	100,00% 2.847,00		100,00% 2.847,00		

Prefeitura Municipal de Boa Vista do Tupim



Obra
CASA 02 - Contratação de empresa especializada para construção de 01 (uma) unidade Habitacional no Município de Boa Vista do Tupim, atendendo ao processo SEI 59053.005913/2022-63, firmado com a Defesa Civil, para atender a família desabrigada do povoado de Santa Luzia afetadas diretamente pelas fortes chuvas que ocorreram no ano de 2022.

Bancos
 SINAPI - 07/2022 - Bahia
 ORSE - 07/2022 - Sergipe
 SEINFRA - 027 - Ceará

B.D.I.
 20,0%

Encargos Sociais
 Não Desonerado: embutido nos preços unitário dos insumos de mão de obra, de acordo com as bases.

Cronograma Físico e Financeiro

Item	Descrição	Total Por Etapa	30 DIAS	60 DIAS	90 DIAS	120 DIAS
12.3	MASSA ÚNICA, PARA RECEBIMENTO DE PINTURA, EM ARGAMASSA TRAÇO 1:2:8, PREPARO MANUAL, APLICADA MANUALMENTE EM FACES INTERNAS DE PAREDES, ESPESSURA DE 10MM, COM EXECUÇÃO DE TALISCAS.	100,00% 7.470,00		50,00% 3.735,00	50,00% 3.735,00	
12.4	AF 06/2014 APLICAÇÃO MANUAL DE MASSA ACRÍLICA EM PANOS DE FACHADA COM PRESENÇA DE VÃOS, DE EDIFÍCIOS DE MÚLTIPLOS PAVIMENTOS, UMA DEMÃO. AF 05/2017	100,00% 5.241,00				100,00% 5.241,00
12.5	AF 06/2014 APLICAÇÃO DE FUNDO SELADOR ACRÍLICO EM PAREDES, UMA DEMÃO.	100,00% 696,00				100,00% 696,00
12.6	AF 06/2014 APLICAÇÃO MANUAL DE PINTURA COM TINTA LÁTEX ACRÍLICA EM PAREDES. DUAS DEMÃOS. AF 06/2014	100,00% 3.654,00				100,00% 3.654,00
Porcentagem			22,0%	28,38%	30,2%	19,42%
Custo			28.600,47	36.897,68	39.262,05	25.239,60
Porcentagem Acumulado			22,0%	50,38%	80,58%	100,0%
Custo Acumulado			28.600,47	65.498,14	104.760,19	129.999,79

RENE DE AZEVEDO BRITO
 CREA/BA 90.049

Prefeitura Municipal de Boa Vista do Tupim

Página 1/1



Anotação de Responsabilidade Técnica - ART
Lei nº 6.496, de 7 de dezembro de 1977

CREA-BA

ART OBRA / SERVIÇO
Nº BA20220228091

Conselho Regional de Engenharia e Agronomia da Bahia

INICIAL

1. Responsável Técnico
RENÉ DE AZEVEDO BRITO
Título profissional: **ENGENHEIRO CIVIL**
RNP: **0513058010**
Registro: **0513058010BA**

2. Dados do Contrato
Contratante: **MUNICÍPIO DE BOA VISTA DO TUPIM**
PRAÇA RUI BARBOSA
Complemento: **PREFEITURA MUNICIPAL** Bairro: **CENTRO**
Cidade: **Boa Vista do Tupim** UF: **BA** CEP: **46850000**
CPF/CNPJ: **13.718.176/0001-25**
Nº: **252**
Contrato: **Não especificado** Celebrado em:
Valor: **R\$ 1,00** Tipo de contratante: **Pessoa Jurídica de Direito Público**
Ação Institucional: **NENHUMA - NAO OPTANTE**

3. Dados da Obra/Serviço
RUA PROJETADA Nº: **S/N**
Complemento: **LOTEAMENTO SAMPAIO** Bairro: **BOM VIVER**
Cidade: **Boa Vista do Tupim** UF: **BA** CEP: **46850000**
Data de Início: **30/06/2022** Previsão de término: **28/09/2022** Coordenadas Geográficas: **0, 0**
Finalidade: **Residencial** Código: **Não Especificado**
Proprietário: **MUNICÍPIO DE BOA VISTA DO TUPIM** CPF/CNPJ: **13.718.176/0001-25**

4. Atividade Técnica

	Quantidade	Unidade
12 - Execução		
24 - Projeto > CONSTRUÇÃO CIVIL - CONSTRUÇÃO > EDIFICAÇÕES DE ALVENARIA > #84 - EDF. DE ALVENARIA PARA FINS RESIDENCIAIS	2,00	un
90 - Elaboração de Orçamento > CONSTRUÇÃO CIVIL - CONSTRUÇÃO > EDIFICAÇÕES DE ALVENARIA > #84 - EDF. DE ALVENARIA PARA FINS RESIDENCIAIS	2,00	un
25 - ESPECIFICACAO > CONSTRUÇÃO CIVIL - CONSTRUÇÃO > EDIFICAÇÕES DE ALVENARIA > #84 - EDF. DE ALVENARIA PARA FINS RESIDENCIAIS	2,00	un
121 - Fiscalização de Obra Técnica > CONSTRUÇÃO CIVIL - CONSTRUÇÃO > EDIFICAÇÕES DE ALVENARIA > #84 - EDF. DE ALVENARIA PARA FINS RESIDENCIAIS	2,00	un

Após a conclusão das atividades técnicas o profissional deve proceder a baixa desta ART

5. Observações
ART ref. a 2 casas conforme metas aprovadas no Plano de trabalho pela Sedec, processo 59053.005913/2022-63.

6. Declarações
- Declaro que estou cumprindo as regras de acessibilidade previstas nas normas técnicas da ABNT, na legislação específica e no decreto n. 5296/2004.

7. Entidade de Classe
NENHUMA DAS ENTIDADES

8. Assinaturas
Declaro serem verdadeiras as informações acima
RENÉ DE AZEVEDO BRITO - CPF: 029.226.005-99

Local _____ de _____ data _____
MUNICÍPIO DE BOA VISTA DO TUPIM - CNPJ: 13.718.176/0001-25

9. Informações
* A ART é válida somente quando quitada, mediante apresentação do comprovante do pagamento ou conferência no site do Crea.

10. Valor
Valor da ART: **R\$ 88,78** Registrada em: **28/09/2022** Valor pago: **R\$ 88,78** Nosso Número: **54931322**

A autenticidade desta ART pode ser verificada em: <http://crea-ba.sitac.com.br/publico/>, com a chave: Cbw8W
Impresso em: 28/09/2022 às 16:02:52 por: , ip: 45.180.236.54



www.creaba.org.br | creaba@creaba.org.br
Tel: (71) 3453-8990 | Fax: (71) 3453-8989



Prefeitura Municipal de Boa Vista do Tupim

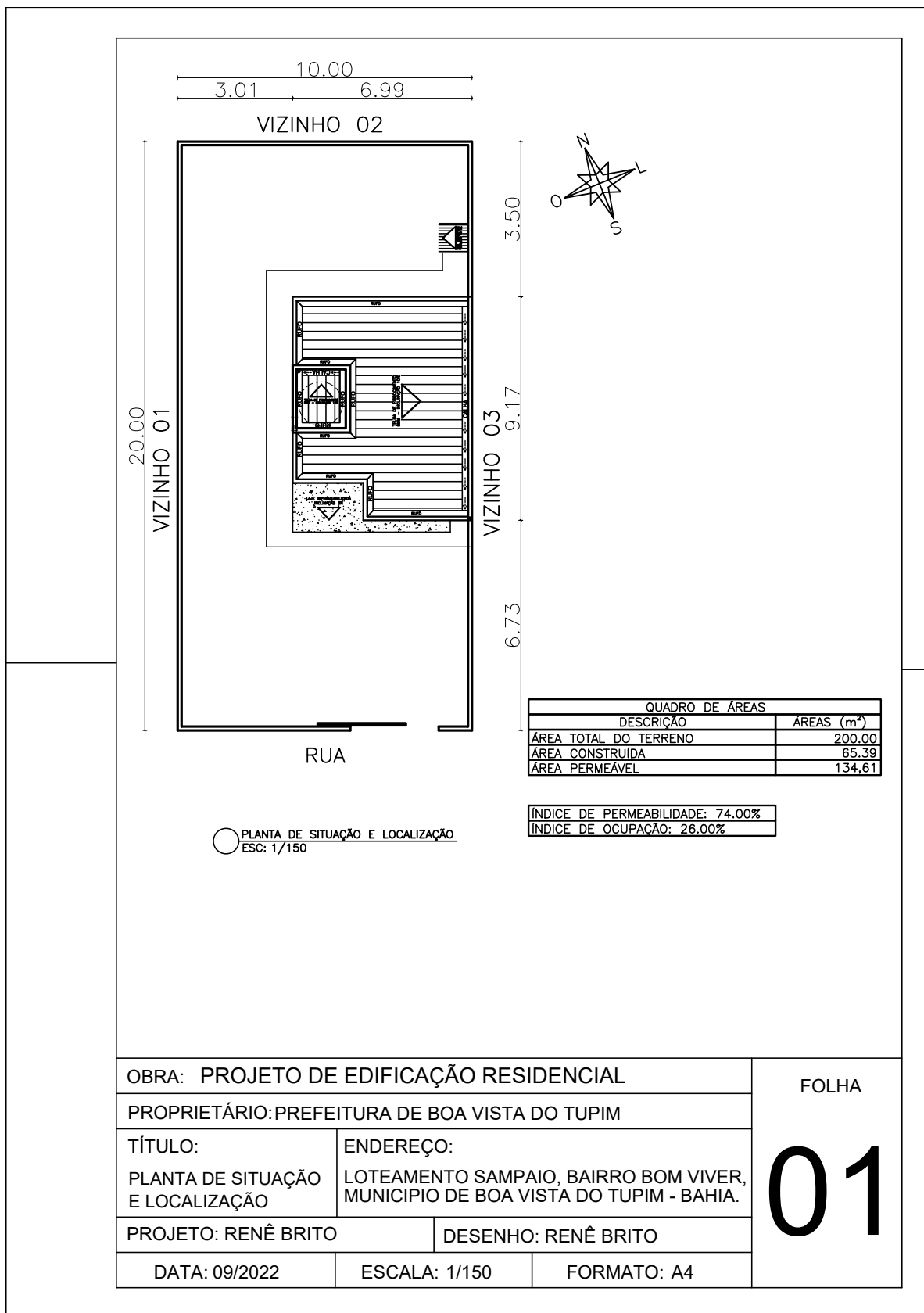

Prefeitura Municipal de Boa Vista do Tupim

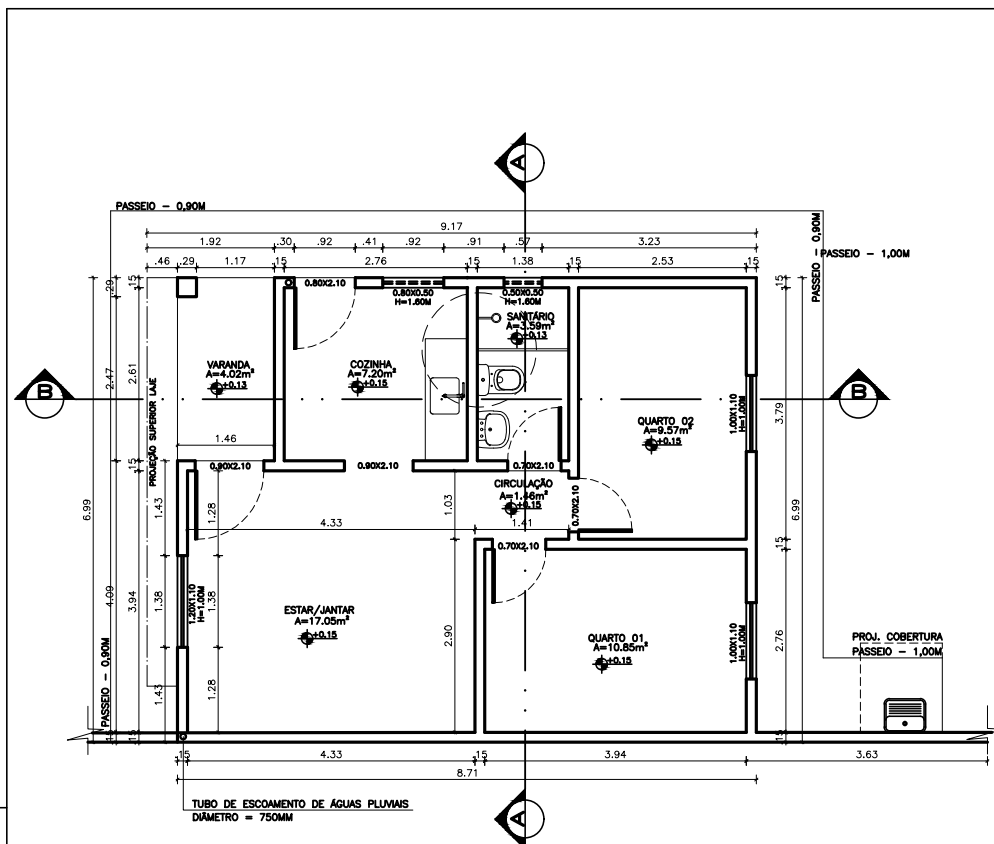

PLANTA BAIXA
ESC: 1/75

OBRA: PROJETO DE EDIFICAÇÃO RESIDENCIAL		FOLHA <h1>02</h1>
PROPRIETÁRIO: PREFEITURA DE BOA VISTA DO TUPIM		
TÍTULO: PLANTA BAIXA	ENDEREÇO: LOTEAMENTO SAMPAIO, BAIRRO BOM VIVER, MUNICÍPIO DE BOA VISTA DO TUPIM - BAHIA.	
PROJETO: RENÊ BRITO	DESENHO: RENÊ BRITO	
DATA: 09/2022	ESCALA: 1/75	

Prefeitura Municipal de Boa Vista do Tupim

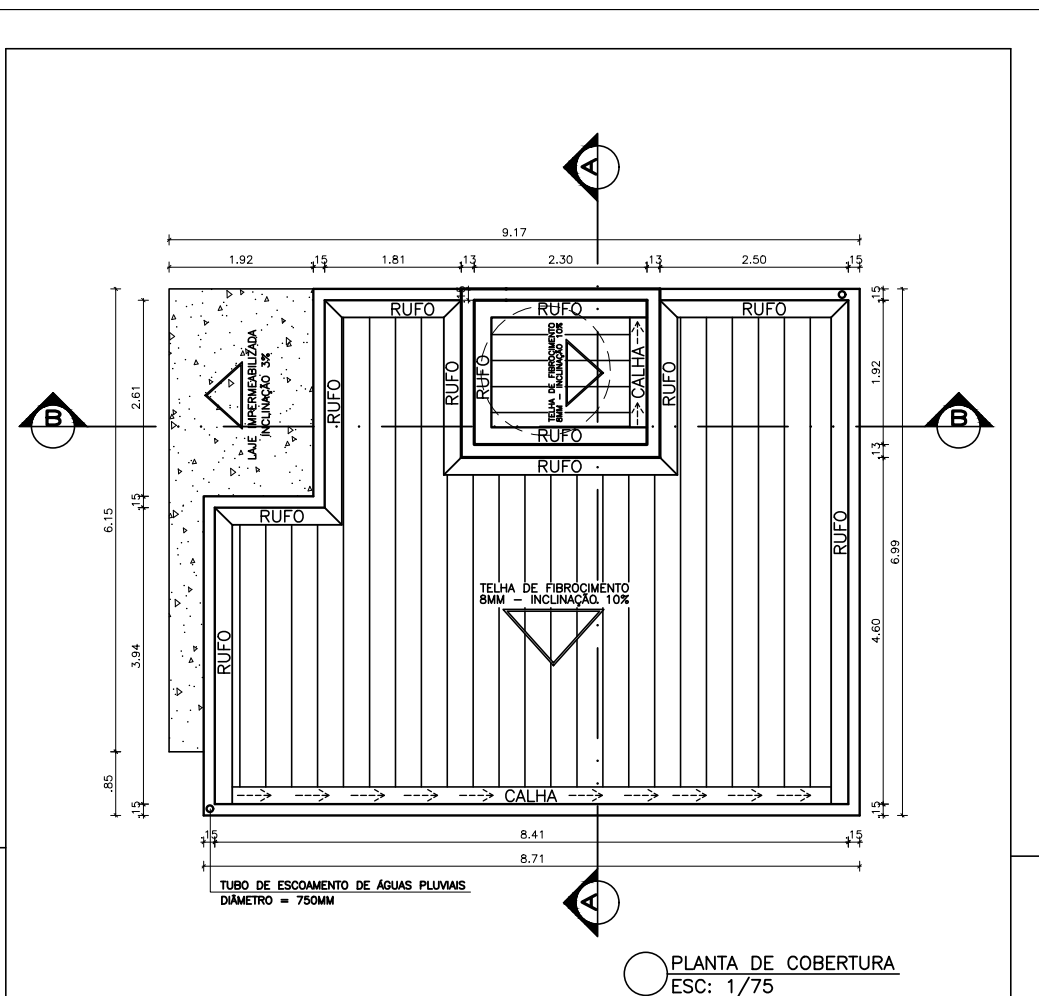

OBRA: PROJETO DE EDIFICAÇÃO RESIDENCIAL		FOLHA
PROPRIETÁRIO: PREFEITURA DE BOA VISTA DO TUPIM		
TÍTULO: PLANTA DE COBERTURA	ENDEREÇO: LOTEAMENTO SAMPAIO, BAIRRO BOM VIVER, MUNICÍPIO DE BOA VISTA DO TUPIM - BAHIA.	03
PROJETO: RENÊ BRITO	DESENHO: RENÊ BRITO	
DATA: 09/2022	ESCALA: 1/75	

Prefeitura Municipal de Boa Vista do Tupim

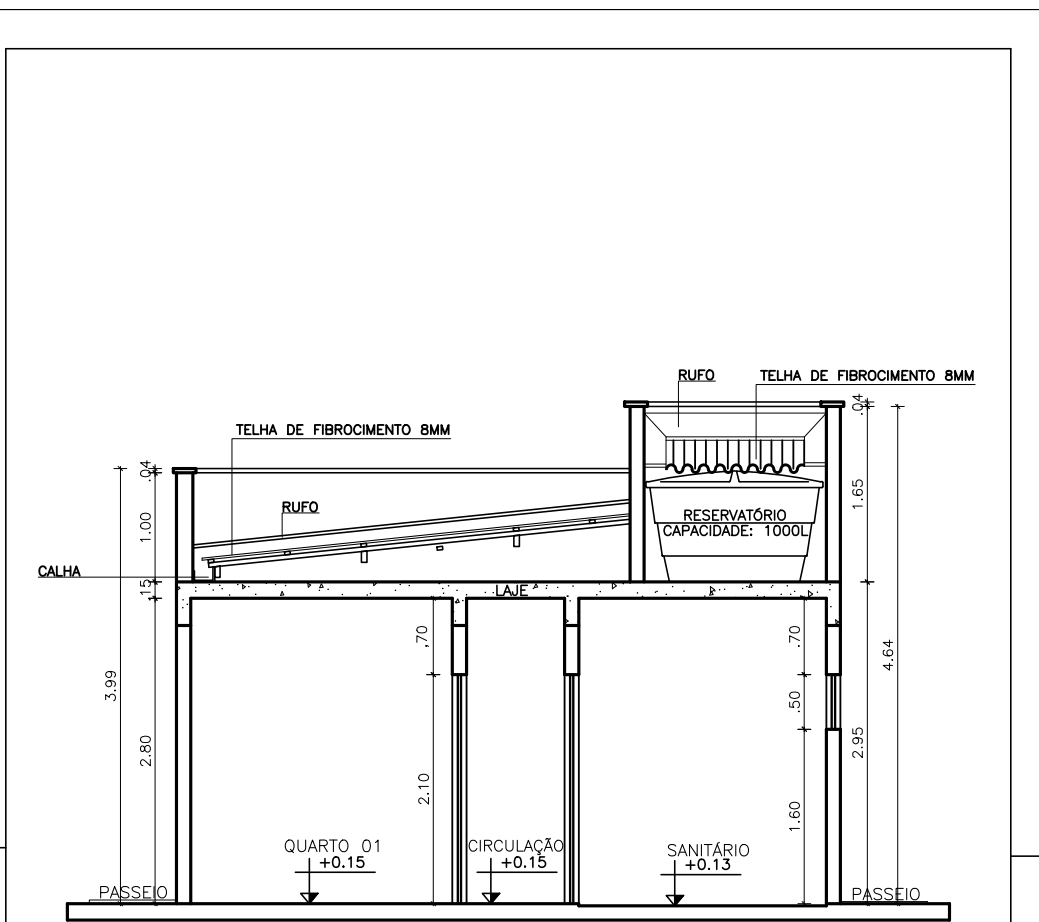

○ CORTE AA
ESC: 1/50

OBRA: PROJETO DE EDIFICAÇÃO RESIDENCIAL		FOLHA 04
PROPRIETÁRIO: PREFEITURA DE BOA VISTA DO TUPIM		
TÍTULO: CORTE AA	ENDEREÇO: LOTEAMENTO SAMPAIO, BAIRRO BOM VIVER, MUNICÍPIO DE BOA VISTA DO TUPIM - BAHIA.	
PROJETO: RENÊ BRITO	DESENHO: RENÊ BRITO	
DATA: 09/2022	ESCALA: 1/50	

Prefeitura Municipal de Boa Vista do Tupim

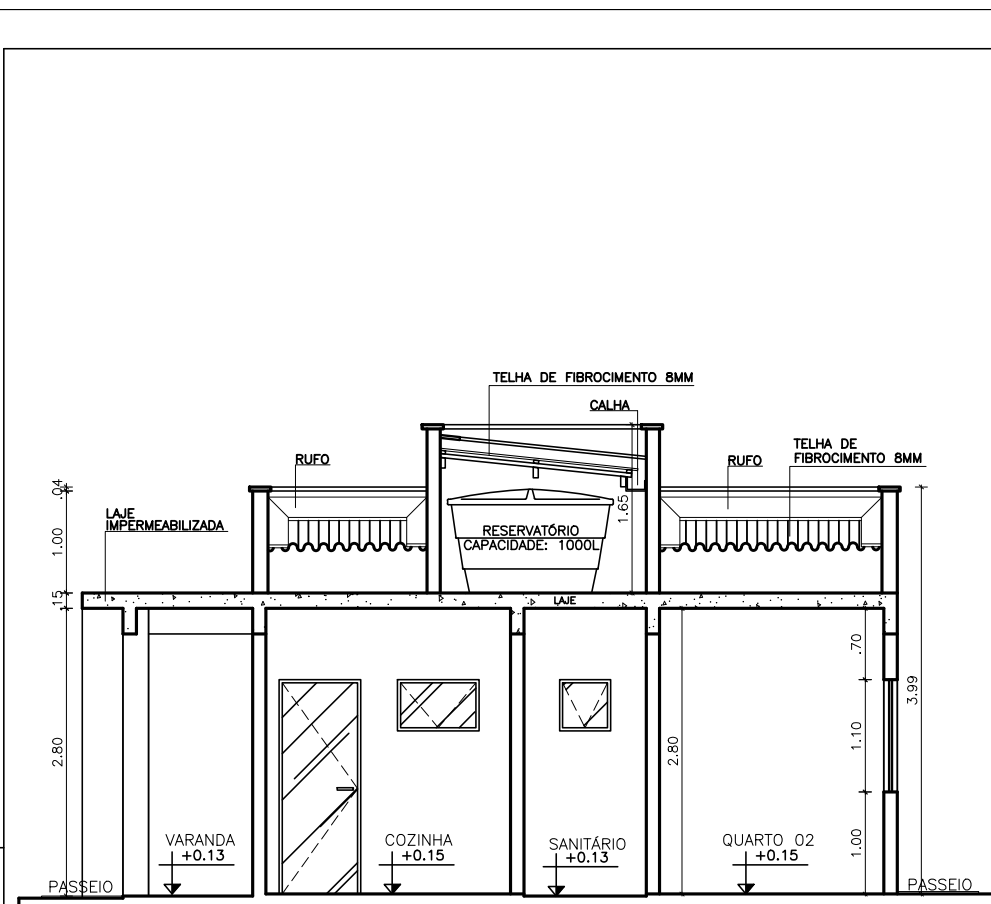

○ CORTE BB
ESC: 1/50

OBRA: PROJETO DE EDIFICAÇÃO RESIDENCIAL		FOLHA 05
PROPRIETÁRIO: PREFEITURA DE BOA VISTA DO TUPIM		
TÍTULO: CORTE BB	ENDEREÇO: LOTEAMENTO SAMPAIO, BAIRRO BOM VIVER, MUNICÍPIO DE BOA VISTA DO TUPIM - BAHIA.	
PROJETO: RENÊ BRITO	DESENHO: RENÊ BRITO	
DATA: 09/2022	ESCALA: 1/50	

Prefeitura Municipal de Boa Vista do Tupim

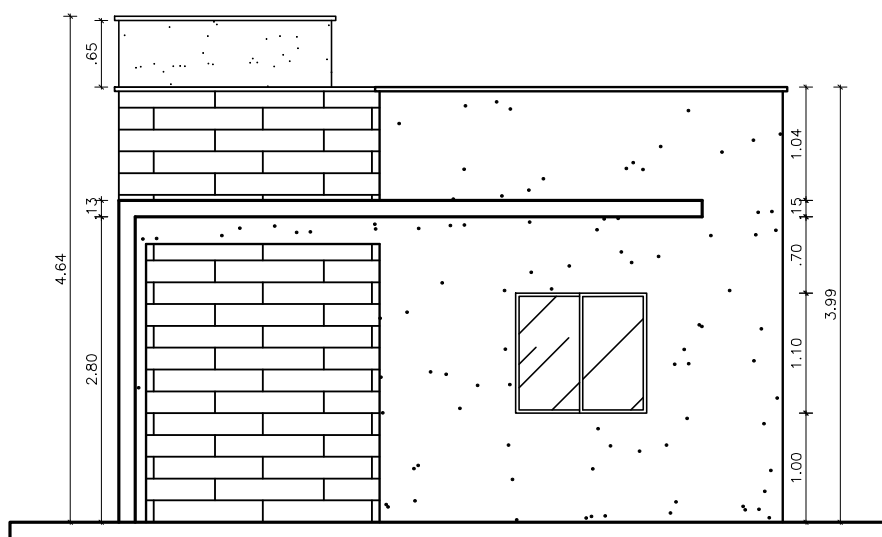

○ FACHADA
ESC: 1/50

OBRA: PROJETO DE EDIFICAÇÃO RESIDENCIAL		FOLHA	
PROPRIETÁRIO: PREFEITURA DE BOA VISTA DO TUPIM			
TÍTULO: FACHADA	ENDEREÇO: LOTEAMENTO SAMPAIO, BAIRRO BOM VIVER, MUNICIPIO DE BOA VISTA DO TUPIM - BAHIA.	06	
PROJETO: RENÊ BRITO	DESENHO: RENÊ BRITO		
DATA: 09/2022	ESCALA: 1/50		FORMATO: A4

Prefeitura Municipal de Boa Vista do Tupim



Prefeitura Municipal de Boa Vista do Tupim
Travessa Prof.^a Nilda de Castro, s/nº, Centro
Boa Vista do Tupim – Bahia – CEP 46.850-000
CNPJ: 13.718.176/0001-25



TOMADA DE PREÇOS Nº 005/2022

ANEXO II

MODELO DE CREDENCIAL

“CREDENCIAL”

A EmpresaCNPJ/MF Nº,
situada à credencia o Senhor(a)
....., (nacionalidade, estado civil, profissão), portador da
Carteira de Identidade nº, Expedido pela SSP/....., e
devidamente inscrito no Cadastro de Pessoas Físicas do Ministério da
Fazenda, sob o nº, residente à, como meu
mandatário, para representar esta empresa, estando investido de poderes para
impetrar e desistir de eventuais recursos podendo praticar todos os atos
necessários relativos ao procedimento licitatório, concernente a **TOMADA DE
PREÇOS Nº 005/2022** na forma do Edital, inclusive **(ou não)** assinar proposta.

Oportunamente, declaro que a nossa empresa aceita, sem ressalvas, as
condições previstas no referido Edital de convocação.

....., de de 2022.

(carimbo e assinatura do representante legal da empresa)

Obs.: A Declaração deverá ser efetuada em papel timbrado.

Prefeitura Municipal de Boa Vista do Tupim



Prefeitura Municipal de Boa Vista do Tupim
Travessa Prof.^a Nilda de Castro, s/nº, Centro
Boa Vista do Tupim – Bahia – CEP 46.850-000
CNPJ: 13.718.176/0001-25



TOMADA DE PREÇOS Nº 005/2022

ANEXO III

MODELO DE DECLARAÇÃO

**“DECLARAÇÃO DE ATENDIMENTO AO INCISO XXXIII DO ART. 7º DA
CONSTITUIÇÃO”**

Ref.: (identificação da Licitação)

A empresa....., situada a, inscrito no CNPJ nº, por intermédio de seu representante legal o(a) Sr(a), portador (a) da Carteira de identidade nº e do CPF nº, DECLARA, para fins do disposto no inciso V do art. 27 da Lei nº 8.666, de 21 de junho de 1993, acrescido pela Lei nº 9.854, de 27 de outubro de 1999, que não emprega menor de 18 (dezoito) anos em trabalho noturno, perigoso ou insalubre e não emprega menor de 16 (dezesesseis) anos.

Ressalva: emprega menor, a partir de 14 (quatorze) anos, na condição aprendiz ().

_____ - Bahia, ____ de _____ de 2022.

(carimbo e assinatura do representante legal da empresa)

(Observação: em caso afirmativo assinalar a ressalva acima)

Obs.: A Declaração deverá ser efetuada em papel timbrado.

Prefeitura Municipal de Boa Vista do Tupim



Prefeitura Municipal de Boa Vista do Tupim
Travessa Prof.^a Nilda de Castro, s/nº, Centro
Boa Vista do Tupim – Bahia – CEP 46.850-000
CNPJ: 13.718.176/0001-25



TOMADA DE PREÇOS Nº 005/2022

ANEXO IV

MODELO DE DECLARAÇÃO

“DECLARAÇÃO DE IDONEIDADE”

A empresa, situada a, inscrita no CNPJ nº, por intermédio de seu representante legal o(a) Sr(a), portador(a) da Carteira de Identidade nº e do CPF nº, DECLARA, para todos os fins que se fizerem necessários que a mesma encontra-se IDÔNEA para licitar com o Poder Público.

_____ - Bahia, ____ de _____ de 2022.

(carimbo e assinatura do representante legal da empresa)

Obs.: A Declaração deverá ser efetuada em papel timbrado.

Prefeitura Municipal de Boa Vista do Tupim



Prefeitura Municipal de Boa Vista do Tupim
Travessa Prof.^a Nilda de Castro, s/nº, Centro
Boa Vista do Tupim – Bahia – CEP 46.850-000
CNPJ: 13.718.176/0001-25



TOMADA DE PREÇOS Nº 005/2022

ANEXO V

MODELO DE DECLARAÇÃO

**DECLARAÇÃO DE INEXISTÊNCIA DE FATO SUPERVENIENTE
IMPEDITIVO DA HABILITAÇÃO**

....., (empresa), inscrita no CNPJ nº
....., declara para os fins de direito, que não possui qualquer fato
superveniente impeditivo de se habilitar, licitar ou cadastrar, na forma do inciso
V, do art. 27, da Lei nº 8.666/93, comprometendo-me ainda a manter atualizado
a Certidão Negativa de Débito perante as Fazendas Federal, Estadual e
Municipal, inclusive CNDT e FGTS.

_____ - Bahia, ____ de _____ de 2022.

(carimbo e assinatura do representante legal da empresa)

Obs.: A Declaração deverá ser efetuada em papel timbrado.

Prefeitura Municipal de Boa Vista do Tupim



Prefeitura Municipal de Boa Vista do Tupim
 Travessa Prof.^a Nilda de Castro, s/nº, Centro
 Boa Vista do Tupim – Bahia – CEP 46.850-000
 CNPJ: 13.718.176/0001-25



ANEXO VI

TOMADA DE PREÇOS Nº 005/2022

MODELO DE CARTA PROPOSTA

A
 PREFEITURA MUNICIPAL DE BOA VISTA DO TUPIM
 COMISSÃO PERMANENTE DE LICITAÇÃO DO MUNICÍPIO DE BOA VISTA DO TUPIM.

DADOS DA LICITAÇÃO		
Tomada de Preços Nº 005/2022	PROCESSO ADMINISTRATIVO Nº 203/2022	OBJETO Contratação da prestação dos serviços de engenharia para construção de 02 (duas) unidades habitacionais atendendo ao Processo SEI 59053.005913/2022-63 firmado com a Defesa Civil, para atendimento a famílias desabrigadas no Povoado do Zuca e no Povoado de Santa Luzia, zona rural do município de Boa Vista do Tupim.

DADOS DA EMPRESA		
RAZÃO SOCIAL:		
CNPJ:	INSCRIÇÃO ESTADUAL:	
ENDEREÇO:		
TELEFONE:	EMAIL:	
BANCO (NOME/Nº):	AGÊNCIA Nº:	CONTA CORRENTE Nº:

DADOS DO RESPONSÁVEL PARA ASSINATURA DO CONTRATO		
NOME:		
RG:	ÓRGÃO EXPEDIDOR:	CPF:

VALIDADE DA PROPOSTA DE PREÇOS: 60 (sessenta) dias	PRAZO DE INÍCIO DA EXECUÇÃO DO SERVIÇO: 03 (três) dias após a assinatura do contrato e emissão da ordem de serviços
--	---

*Inserir planilhas detalhadas com a composição dos preços ofertados para os serviços/obra, conforme planilha de quantitativos constantes no anexo I.

OBSERVAÇÕES:

1 - A EMPRESA DEVERÁ APRESENTAR CRONOGRAMA FÍSICO-FINANCEIRO ATUALIZADO JUNTAMENTE COM A PROPOSTA DE PREÇOS.

Prefeitura Municipal de Boa Vista do Tupim



Prefeitura Municipal de Boa Vista do Tupim
Travessa Prof.^a Nilda de Castro, s/nº, Centro
Boa Vista do Tupim – Bahia – CEP 46.850-000
CNPJ: 13.718.176/0001-25



2 – A EMPRESA DEVERÁ APRESENTAR JUNTAMENTE COM A PROPOSTA DE PREÇOS O BDI (BENEFÍCIOS E DESPESAS INDIRETAS).

3 – A EMPRESA DEVERÁ APRESENTAR A COMPOSIÇÃO DOS ENCARGOS SOCIAIS CONFORME MODELO CONSTANTE NO ANEXO XI.

4 – A EMPRESA DEVERÁ APRESENTAR A DECLARAÇÃO DE ELABORAÇÃO INDEPENDENTE DE PROPOSTA CONSTANTE NO ANEXO XIV;

5 - PLANILHA DE COMPOSIÇÃO DOS CUSTOS UNITÁRIOS.

DECLARA EXPRESSAMENTE QUE ESTÃO INCLUÍDAS NESTA PROPOSTA COMERCIAL, AS DESPESAS COM TODOS OS IMPOSTOS, TAXAS, ENCARGOS SOCIAIS, ENCARGOS PREVIDENCIÁRIOS E QUAIS QUEREM OUTRAS DESPESAS QUE INCIDAM OU VENHAM A INCIDIR SOBRE O OBJETO DA LICITAÇÃO.

O PRAZO DE VALIDADE DESTA PROPOSTA É DE 60 (SESSENTA) DIAS CORRIDOS, CONTADOS A PARTIR DA DATA DA ABERTURA DESTE CERTAME, EXCLUÍDO OS PRAZOS DOS RECURSOS ADMINISTRATIVOS.

VALOR GLOBAL DA PROPOSTA: R\$ XXXX (XXXXXXXXXXXX)

CONDIÇÕES DE PAGAMENTO:

_____, ____ de _____ de 2022.
Local e data

(carimbo e assinatura do representante legal da empresa)

Prefeitura Municipal de Boa Vista do Tupim



Prefeitura Municipal de Boa Vista do Tupim
Travessa Prof.^a Nilda de Castro, s/nº, Centro
Boa Vista do Tupim – Bahia – CEP 46.850-000
CNPJ: 13.718.176/0001-25



TOMADA DE PREÇOS Nº 005/2022

ANEXO VII

MINUTA DE CONTRATO Nº/2022

Termo de Contrato de prestação de serviços n.º ____/2022, por Tomada de Preços nº 005/2022 para prestação dos serviços de engenharia para construção de 02 (duas) unidades habitacionais atendendo ao Processo SEI 59053.005913/2022-63 firmado com a Defesa Civil, para atendimento a famílias desabrigadas, que entre si celebram o Município de Boa Vista do Tupim através da Prefeitura Municipal de Boa Vista do Tupim e a empresa _____, na forma abaixo:

O Município de Boa Vista do Tupim, através da Prefeitura Municipal de Boa Vista do Tupim, inscrito no CNPJ sob nº 13.718.176/0001-25, localizado na Travessa Prof.^a Nilda de Castro, s/nº, Centro, CEP 46.850-000 – Boa Vista do Tupim – Bahia, legalmente representado neste ato por seu prefeito, o **Sr. Helder Lopes Campos**, brasileiro, casado, portador do RG. nº 75076829 e CPF nº 122.710.395-68, residente e domiciliado na cidade de Boa Vista do Tupim, neste Estado, doravante denominado **CONTRATANTE**, e do outro lado, a empresa _____, com sede na _____, neste ato representada pelo Sr. _____, CPF nº _____ e RG nº _____ residente à _____, doravante denominado **CONTRATADO**, resolvem, tendo em vista o processo da Tomada de Preços nº 005/2022, celebrar o presente contrato de prestação de serviços de engenharia, que se regerá pela Lei Federal nº 8.666/93 os quais as partes se sujeitam a cumprir e também sob os termos e condições estabelecidas na proposta apresentada pela empresa, que é parte integrante deste Contrato, independente de transcrição, mediante as cláusulas seguintes:

1. CLÁUSULA PRIMEIRA - DO OBJETO

1.1 Contratação da prestação dos serviços de engenharia para construção de 02 (duas) unidades habitacionais atendendo ao Processo SEI 59053.005913/2022-63 firmado com a Defesa Civil, para atendimento a famílias desabrigadas no Povoado do Zuca e no Povoado de Santa Luzia, zona rural do município de Boa Vista do Tupim, conforme planilhas de quantitativos e demais normas de execução, os quais constituem partes integrantes contrato, de acordo com a **Tomada de Preços nº 005/2022**, Projeto Básico e proposta apresentada pela contratada, sob o regime de Empreitada por preço global.

1.2 no prazo máximo de 05 (cinco) dias úteis após a assinatura do Termo de Contrato, para garantir do fiel cumprimento de todas as suas obrigações contratuais, a CONTRATADA fará a título de caução inicial, o valor correspondente a 5,0% (cinco por cento) do valor global do contrato podendo essa caução ser realizada em dinheiro ou através de carta de fiança bancária, ou, ainda título da dívida pública;

1.3 A garantia referida responderá por todas as multas e encargos impostos à CONTRATADA com base no descumprimento de obrigações contratuais e, em sendo insuficiente, a CONTRATADA terá o prazo de 72 (setenta e duas) horas para complementá-las;

1.4 A devolução do montante da caução contratual, ou de seu saldo, será efetuada, pela CONTRATANTE até 15 (quinze) dias após a assinatura do Termo de Conclusão e Recebimento Definitivo da Obra e Serviço;

Prefeitura Municipal de Boa Vista do Tupim



Prefeitura Municipal de Boa Vista do Tupim
Travessa Prof.^a Nilda de Castro, s/nº, Centro
Boa Vista do Tupim – Bahia – CEP 46.850-000
CNPJ: 13.718.176/0001-25



CLÁUSULA SEGUNDA - DO PREÇO E CONDIÇÕES DE PAGAMENTO

2.1 Fica estipulado em R\$ _____ (_____) o valor total deste contrato correspondendo a R\$ (.....) por cada unidade habitacional, a serem pagos pela CONTRATANTE, divididos em parcelas conforme medições apresentadas e cronograma físico financeiro aprovado, vinculado a liberação dos recursos por parte do Processo SEI 59053.005913/2022-63 firmado com a Defesa Civil.

2.2 Os pagamentos serão efetuados através de Depósito ou Transferência Bancária, de acordo com os boletins de medição e respectiva aprovação pela autoridade competente, e apresentação da Nota Fiscal devidamente atestada pela contratante.

2.2.1 A empresa DEVERÁ encaminhar juntamente com a Nota Fiscal a comprovação de Regularidade junto às esferas Municipal, Estadual e Federal, Certidão Negativa de Débitos junto ao FGTS e Certidão Negativa de Débitos Trabalhistas (CNDT).

2.2.2 A empresa deverá apresentar juntamente com a Nota Fiscal, o documento que comprove o Recolhimento da GPS – Guia da Previdência Social e GRF – guia de Recolhimento do FGTS.

2.3 O pagamento devido à empresa vencedora do certame será efetuado em até 10 (dez) dias após a emissão da Nota Fiscal em nome do Município, conforme o Cronograma Físico-financeiro, de acordo com os boletins de medição e respectiva aprovação pela autoridade competente devidamente identificada e atestada pela contratante.

2.4 Havendo erro na Nota Fiscal ou descumprimento das condições pactuadas, no todo ou em parte, a tramitação da Nota Fiscal será suspensa para que a CONTRATADA tome as providências necessárias à sua correção. Passará a ser considerada para efeito de pagamento a data de reapresentação do documento em questão, corrigido e atestado.

2.5 O valor total a ser pago à CONTRATADA será fixo e irrevogável, incluindo todas as despesas tais como as correspondentes à aquisição e transportes de materiais, locação de máquinas e equipamentos, tributos, emolumentos, seguros, encargos sociais e trabalhistas.

2.6 Não será aceita cobrança posterior de qualquer tributo ou assemelhado adicional, salvo se alterado ou criado após a data de abertura da licitação e que venha expressamente a incidir sobre o objeto deste contrato, na forma da lei.

2.7 Em nenhuma hipótese o CONTRATANTE pagará serviços adicionais executados pela CONTRATADA, que não tenham sido prévia e expressamente autorizados, através de termo aditivo.

CLÁUSULA TERCEIRA - DAS INCIDÊNCIAS FISCAIS

3.1 Os impostos por ventura devidos, em razão do faturamento de serviços abrangidos por este Contrato, deveram ser retidos pela fonte pagadora, na ocasião do pagamento da Nota Fiscal, salvo os casos previstos em legislação específica.

CLÁUSULA QUARTA - DO PRAZO DA EXECUÇÃO E DA VIGÊNCIA

4.1 O prazo de início da execução deste serviço será de até 03 (três) dias após a assinatura do contrato e recebimento da Ordem de Serviços.

4.2 Poderá este contrato ser prorrogado, mediante termo aditivo, de acordo com o art. 57, da Lei Federal nº 8.666/93.

Prefeitura Municipal de Boa Vista do Tupim



Prefeitura Municipal de Boa Vista do Tupim
Travessa Prof.^a Nilda de Castro, s/nº, Centro
Boa Vista do Tupim – Bahia – CEP 46.850-000
CNPJ: 13.718.176/0001-25



4.3 O prazo de vigência deste Contrato será de **06 (seis) meses**, contados a partir da data de sua assinatura.

4.4 O prazo de execução dos serviços será de **04 (quatro) meses**, conforme cronograma físico-financeiro apresentado.

CLÁUSULA QUINTA - DA DOTAÇÃO ORÇAMENTARIA

5.1 Os recursos financeiros para pagamento da despesa decorrente do objeto deste Contrato correrão à conta da seguinte Dotação Orçamentaria:

02.04.02 Coordenadoria Municipal de Defesa Civil - COMDEC
2008 Manutenção das Ações da Coordenadoria Municipal de Defesa Civil
44.90.51.00 Obras e Instalações
Fonte: 00 e 24

CLÁUSULA SEXTA - DAS RESPONSABILIDADES DA CONTRATADA

6.1 Cumprir com o objeto deste Contrato de acordo com as especificações exigidas, utilizando ferramentas apropriadas, executando as obras atendendo às normas técnicas e legais vigentes, bem como condições e garantias técnicas atinentes à matéria, de modo a resguardar, sob qualquer aspecto, a segurança e o interesse do contratante, observando o estabelecido no Edital, garantindo a obra pelo prazo de 05 (cinco) anos;

6.2 Arcar com todas as despesas, diretas ou indiretas, decorrente do cumprimento das obrigações assumidas sem qualquer ônus à CONTRATANTE, decorrentes de hospedagem, alimentação, encargos trabalhistas, transporte, assistência médica e de pronto socorro dos seus empregados envolvidos neste trabalho inclusive o abastecimento do veículo transportador;

6.3 Promover, por sua conta e risco, o transporte de seus empregados designados para essas atividades, dos equipamentos, materiais e utensílios necessários à execução dos serviços objeto deste Contrato;

6.4 Arcar com todo e qualquer dano ou prejuízo causado a Contratante e/ou a terceiros;

6.5 Permitir o acesso de servidores dos órgãos do Sistema de Controle Interno do Poder Executivo Federal, Tribunal de Contas da União, bem como a Prefeitura Municipal de Boa Vista do Tupim, aos documentos e registros Contábeis da empresa contratada.

6.6 Responder, por quaisquer danos que venham a causar à União, Estado, Município ou a terceiros, em função do objeto do contrato firmado.

6.7 A Contratada, sem prejuízo de sua responsabilidade, comunicará por escrito, qualquer anormalidade que eventualmente apure ter ocorrido na execução das obras, que possam comprometer a sua qualidade

6.8 Aceitar, nas mesmas condições contratuais, os acréscimos ou supressões que se fizerem nos serviços, de até 25% (vinte e cinco por cento) do valor inicial do contrato.

6.9 Indenizar, inclusive a terceiros, em consequência de eventuais danos materiais ou institucionais, causados pela CONTRATADA ou seus prepostos, na execução de suas atividades.

6.10 Manter durante toda a execução do contrato as mesmas condições da habilitação.

Prefeitura Municipal de Boa Vista do Tupim



Prefeitura Municipal de Boa Vista do Tupim
Travessa Prof.^a Nilda de Castro, s/nº, Centro
Boa Vista do Tupim – Bahia – CEP 46.850-000
CNPJ: 13.718.176/0001-25



6.11 Efetuar a contratação dos funcionários atendendo a Legislação Trabalhista.

6.12 Tomar todas as providências necessárias à boa execução do objeto deste contrato.

CLÁUSULA SETIMA - DAS RESPONSABILIDADES DA CONTRATANTE

7.1 Dar ciência à CONTRATADA de quaisquer modificações que venham a ocorrer neste contrato.

7.2 Efetuar todos os pagamentos nas condições aqui pactuadas.

7.3 Verificar e aceitar as Notas Fiscais emitidas pela CONTRATADA, recusando- as quando inexatas ou incorretas.

7.4 Promover o acompanhamento e fiscalização dos serviços aqui pactuados, por pessoa designada da CONTRATANTE, devidamente qualificada.

CLÁUSULA OITAVA - DA FACULDADE DE EXIGIBILIDADE

8.1 Fica estabelecido que, na hipótese da CONTRATANTE deixar de exigir da CONTRATADA qualquer condição deste contrato, tal faculdade não importará em novação, não se caracterizando como renúncia de exigi-la em oportunidades futuras.

CLÁUSULA NONA - DA CESSÃO OU TRANSFERÊNCIA

9.1 Fica estabelecido que a CONTRATADA não transferirá e/ou cederá, no todo ou em parte, serviço ou obra objeto do Contrato, ressalvadas as sub-empregadas de serviços especializados, as quais serão previamente submetidas à fiscalização para autorização.

CLÁUSULA DÉCIMA - DAS SANÇÕES

10.1 Ao CONTRATADO que incidir nas hipóteses dos itens abaixo relacionados serão aplicadas as seguintes sanções, graduadas conforme a gravidade da infração, sem prejuízo de sanções civis e criminais, após o prévio processo administrativo, garantida a ampla defesa e o contraditório:

10.1.1 **Advertência** sempre que forem constatadas infrações leves.

10.1.2 **Multa** por atraso imotivado da execução do serviço, nos prazos abaixo definidos:

a) 0,20% (vinte décimos por cento) do valor do contrato, por dia de atraso no prazo contratual, ou nos prazos parciais das Ordens de Serviços, limitadas a 20% do valor do contrato;

b) 0,20% (vinte décimos por cento) do valor do contrato, por dia de atraso no prazo estabelecido e notificado por escrito pela Fiscalização para o cumprimento de determinações, na primeira vez, limitadas a 20% do valor do contrato;

c) 0,40% (quarenta décimos por cento) do valor deste contrato, por dia de atraso no prazo estabelecido e notificado por escrito pela Fiscalização para o cumprimento de determinações, nas reincidências, limitadas a 20% do valor do contrato.

10.1.2.1 A multa dobrará a cada caso de reincidência, não podendo ultrapassar a 30% do valor atualizado do contrato, sem prejuízos da cobrança de perdas e danos que venham a ser causados ao interesse público e da possibilidade da rescisão contratual;

Prefeitura Municipal de Boa Vista do Tupim



Prefeitura Municipal de Boa Vista do Tupim
Travessa Prof.ª Nilda de Castro, s/nº, Centro
Boa Vista do Tupim – Bahia – CEP 46.850-000
CNPJ: 13.718.176/0001-25



10.1.3 **Suspensão** com prazo máximo de 02 (dois) anos, conforme definidos abaixo:

- a) de até 03 (três) meses quando incidir 02 (duas) vezes em atraso, por mais de 15 (quinze) dias;
- b) de até 02 (dois) anos quando praticar ato ilícito visando frustrar os objetivos do contrato, no âmbito da Administração Pública Municipal.

10.1.4 **Suspensão** de até 02 (dois) anos e **multa** sobre o valor do contrato, a depender do prejuízo causado à Administração Pública Municipal, quando:

- a) não atender às especificações técnicas e os quantitativos estabelecidos no contrato: multa de 10% a 20%;
- b) paralisar a execução do serviço, sem justa causa e prévia comunicação à Administração: multa de 10% a 20%;
- c) prestar serviço em desacordo com os projetos básicos, executivos e termos de referência, que apresente insegurança no desenvolvimento das atividades ou que comprometa a segurança das pessoas: multa de 10% a 20%;
- d) descumprir obrigações relativas à relação de trabalho com seus empregados e prepostos, quanto a verbas previstas e orçadas nas planilhas que compõem a proposta contratada, especialmente o atraso de pagamento de salário, 13º salário, férias acrescidas de 1/3, atraso ou não fornecimento de vale transporte, vale-refeição ou auxílio alimentação, constantes das respectivas planilhas de preços: multa de até 10%.

10.1.5 **Declaração de inidoneidade** para licitar e contratar com a Administração Pública quando o licitante incorrer por duas vezes nas suspensões elencadas no subitem 10.1.3 e 10.1.4.

10.2 A suspensão temporária do prestador de serviço cujo contrato com a Administração Pública esteja em vigor, impedirá o mesmo de participar de outras licitações e contratações no âmbito do Município até o cumprimento da penalidade que lhe foi imposta.

10.3 Declaração de inidoneidade para licitar ou contratar com a Administração Pública Municipal, enquanto perdurarem os motivos determinantes da punição ou até que seja promovida a reabilitação perante a própria autoridade que aplicou a penalidade, que será concedida sempre que o contratado ressarcir a Administração pelos prejuízos resultantes e após decorrido o prazo da penalidade aplicada.

10.4 As multas aplicadas deverão ser pagas espontaneamente no prazo máximo de 05 (cinco) dias ou serão deduzidas do valor correspondente ao valor da execução, após prévio processo administrativo, garantida a ampla defesa e o contraditório ou, ainda, cobradas judicialmente, a critério da Prefeitura Municipal de Boa Vista do Tupim.

10.5 Caso o valor da multa seja superior ao valor da garantia prestada, o contratado responderá pela sua diferença, a qual será descontada dos pagamentos eventualmente devidos pela Administração, ou, ainda, cobrada judicialmente.

10.6 A multa poderá ser aplicada cumulativamente com as demais penalidades, a depender do grau da infração cometida pelo contratado e dos prejuízos causados à Administração Pública Municipal, não impedindo que a Administração rescinda unilateralmente o contrato.

10.7 As sanções previstas na Cláusula Décima deste Contrato são de competência exclusiva do titular da Prefeitura Municipal de Boa Vista do Tupim, permitida a delegação para a sanção

Prefeitura Municipal de Boa Vista do Tupim



Prefeitura Municipal de Boa Vista do Tupim
Travessa Prof.ª Nilda de Castro, s/nº, Centro
Boa Vista do Tupim – Bahia – CEP 46.850-000
CNPJ: 13.718.176/0001-25



prevista no subitem 10.1.1, facultada a defesa do interessado no respectivo processo, no prazo de 05 (cinco) dias da abertura de vistas.

10.8 Os danos e prejuízos serão ressarcidos à contratante no prazo máximo de 48 (quarenta e oito) horas, após prévio processo administrativo, garantida a ampla defesa e o contraditório, contado da notificação administrativa à Contratada, sob pena de multa.

CLÁUSULA DÉCIMA PRIMEIRA - DA RESCISÃO

11.1 O presente contrato poderá ser rescindido nas hipóteses previstas no artigo 78, da Lei Federal nº 8.666/93, com as consequências indicadas no artigo 80, sem prejuízo das sanções previstas naquela lei e neste contrato.

11.2 Os casos de rescisão contratual serão formalmente motivados nos autos do processo, assegurando o direito à prévia e ampla defesa.

11.3 No caso de rescisão deste contrato, a CONTRATADA receberá apenas o pagamento do serviço executado e aprovado pelo CONTRATANTE.

CLÁUSULA DÉCIMA SEGUNDA - DA FISCALIZAÇÃO

12.1 A CONTRATANTE, através de seus técnicos, fica investida dos mais amplos poderes para fiscalizar toda a execução do serviço, impugnando quaisquer erros ou omissões que considere em desacordo com as obrigações da CONTRATADA.

12.2 Cabe à fiscalização verificar a ocorrência de fatos para os quais haja sido estipulada qualquer penalidade contratual. A fiscalização informará ao setor competente quanto ao fato, instruindo o seu relatório com os documentos necessários, e, em caso de multa, a indicação do seu valor.

12.3 Das decisões da fiscalização, poderá a **CONTRATADA** recorrer à Divisão de Administração, no prazo de 10 (dez) dias úteis da respectiva comunicação. Os recursos relativos à multas serão feitos na forma prevista na respectiva cláusula.

12.4 A ação e/ou omissão, total ou parcial, da fiscalização não eximirá a **CONTRATADA** da integral responsabilidade pela execução do objeto deste contrato.

12.5 Fica designado o servidor Sr. **Renê de Azevedo Brito** como fiscal do contrato e execução da obra.

CLÁUSULA DÉCIMA TERCEIRA - DAS DISPOSIÇÕES GERAIS

13.1 Serão partes integrantes deste contrato:

- a) Edital e Anexos;
- b) Proposta de Preços apresentada pela CONTRATADA.

13.2 Toda e qualquer comunicação, entre as partes, será sempre feita por escrito, devendo serem encaminhadas e protocoladas, pois só dessa forma produzirão efeito.

13.3 Aos casos não previstos neste instrumento, aplicar-se-ão os dispositivos estabelecidos na Lei Federal nº 8.666/93.

CLAUSULA DÉCIMA QUARTA - DISPOSIÇÕES ESPECIAIS

Prefeitura Municipal de Boa Vista do Tupim



Prefeitura Municipal de Boa Vista do Tupim
Travessa Prof.^a Nilda de Castro, s/nº, Centro
Boa Vista do Tupim – Bahia – CEP 46.850-000
CNPJ: 13.718.176/0001-25



14.1 O CONTRATANTE não será responsável por quaisquer ônus, direitos ou obrigações vinculadas à legislação tributária, trabalhista, previdenciária ou securitária, bem como pelas despesas provenientes de eventuais trabalhos noturnos, decorrentes da execução do objeto da presente licitação, cujo cumprimento e responsabilidade caberão exclusivamente à licitante vencedora.

14.2 O CONTRATANTE não será responsável por quaisquer compromissos assumidos pela CONTRATADA com terceiros, ainda que vinculados à execução do Contrato, ou por qualquer dano material e pessoal causado a terceiros, bem como pela indenização a estes em decorrência dos atos da licitante vencedora, de seus empregados, prepostos ou subordinados.

CLÁUSULA DÉCIMA QUINTA - DO FORO

15.1 Fica eleito o Foro da Cidade de Boa Vista do Tupim Estado da Bahia, como o competente para dirimir questões decorrentes do cumprimento deste contrato, renunciando as partes a qualquer outro por mais privilegiado que seja.

E por estarem assim, justos e contratados, assinam as partes este instrumento em 03 (três) vias de igual teor.

Boa Vista do Tupim, ____ de _____ de 2022.

Helder Lopes Campos
Prefeito Municipal

Contratado
CNPJ

TESTEMUNHAS:

Ass: _____

CPF: _____

Ass: _____

CPF: _____

Prefeitura Municipal de Boa Vista do Tupim



Prefeitura Municipal de Boa Vista do Tupim
Travessa Prof.^a Nilda de Castro, s/nº, Centro
Boa Vista do Tupim – Bahia – CEP 46.850-000
CNPJ: 13.718.176/0001-25



TOMADA DE PREÇOS Nº 005/2022

ANEXO VIII

MODELO DE DECLARAÇÃO

DECLARAÇÃO DE CONHECIMENTO E ACEITAÇÃO DAS CONDIÇÕES DO EDITAL E DA CONTRATAÇÃO

1. Pelo presente, declaramos inteira submissão aos preceitos legais em vigor, especialmente os da Lei nº 8.666/93 e suas alterações e às cláusulas e condições para a licitação supra, contida neste Edital.
2. Propomos prestar à Prefeitura Municipal de Boa Vista do Tupim, Bahia, pelos preços indicados na proposta em anexo, o objeto desta licitação, obedecendo às estipulações do correspondente ato convocatório.
3. Declaramos que o prazo de validade desta proposta é de 60 (sessenta) dias corridos, o prazo para início da execução do serviço é de 03 (três) dias após assinatura do contrato e recebimento da Ordem de Serviços, o prazo de execução da obra é de 04 (quatro) meses e o prazo de vigência do contrato é de 06 (seis) meses contados a partir da data de assinatura.

.....dede 2022.

.....
Assinatura do licitante ou representante legal

Obs.: A Declaração deverá ser efetuada em papel timbrado.

Prefeitura Municipal de Boa Vista do Tupim



Prefeitura Municipal de Boa Vista do Tupim
Travessa Prof.^a Nilda de Castro, s/nº, Centro
Boa Vista do Tupim – Bahia – CEP 46.850-000
CNPJ: 13.718.176/0001-25



ANEXO IX

TOMADA DE PREÇOS Nº 005/2022

MODELO

DECLARAÇÃO DE ENQUADRAMENTO PARA ME E EPP

(Nome empresarial da licitante) _____, por meio do seu responsável legal e Contador ou Técnico Contábil, declara, sob as penas da lei, que:

- a) enquadra-se na situação de microempresa ou empresa de pequeno porte;
- b) o valor da receita bruta anual da sociedade, no último exercício, não excedeu limite fixado nos incisos I e II, art. 3º, da Lei Complementar nº 123/06;
- c) não se enquadra em quaisquer das hipóteses de exclusão relacionadas no art 3º, §4º, incisos I a X, da mesma Lei.

Por ser expressão da verdade, firmamos a presente.

_____, em ____ de _____ de 2022.

Nome completo e assinatura do representante legal da empresa.

Nome completo, nº inscrição no Conselho Reg. Contabilidade e assinatura do contador ou técnico contábil da empresa.

Prefeitura Municipal de Boa Vista do Tupim



Prefeitura Municipal de Boa Vista do Tupim
Travessa Prof.^a Nilda de Castro, s/nº, Centro
Boa Vista do Tupim – Bahia – CEP 46.850-000
CNPJ: 13.718.176/0001-25



ANEXO X

TOMADA DE PREÇOS Nº 005/2022

DECLARAÇÃO QUE NÃO POSSUI EM SEU QUADRO DE EMPREGADOS SERVIDORES PÚBLICOS.

A empresa.....com sede na, inscrita no CNPJ/MF sob o nº.....declara sob as penas da Lei, para os fins requeridos no inciso III, do artigo 9º da Lei nº 8.666/93, que não possui em quadro de empregados, servidores públicos exercendo funções de gerência, administração ou tomada de decisão.

_____ - Bahia, ____ de _____ de 2022.

(carimbo e assinatura do representante legal da empresa)

Prefeitura Municipal de Boa Vista do Tupim



Prefeitura Municipal de Boa Vista do Tupim
 Travessa Prof.^a Nilda de Castro, s/nº, Centro
 Boa Vista do Tupim – Bahia – CEP 46.850-000
 CNPJ: 13.718.176/0001-25



TOMADA DE PREÇOS Nº 005/2022

ANEXO XI

MODELO - COMPOSIÇÃO ENCARGOS SOCIAIS

OBJETO: Contratação da prestação dos serviços de engenharia para construção de 02 (duas) unidades habitacionais atendendo ao Processo SEI 59053.005913/2022-63 firmado com a Defesa Civil, para atendimento a famílias desabrigadas no Povoado do Zuca e no Povoado de Santa Luzia, zona rural do município de Boa Vista do Tupim, conforme planilhas de quantitativos e demais normas de execução, os quais se constituem partes integrantes deste Edital. **Tipo Menor Preço Global.**

ENCARGOS SOCIAIS SOBRE A MÃO DE OBRA					
CÓDIGO	DESCRIÇÃO	COM DESONERAÇÃO		SEM DESONERAÇÃO	
		HORISTA	MENSALISTA	HORISTA	MENSALISTA
		%	%	%	%
GRUPO A					
A1	INSS				
A2	SESI				
A3	SENAI				
A4	INCRA				
A5	SEBRAE				
A6	Salário Educação				
A7	Seguro Contra Acidentes de Trabalho				
A8	FGTS				
A9	SECONCI				
A	Total				
GRUPO B					
B1	Repouso Semanal Remunerado				
B2	Feriados				
B3	Auxílio - Enfermidade				
B4	13º Salário				
B5	Licença Paternidade				
B6	Faltas Justificadas				
B7	Dias de Chuvas				
B8	Auxílio Acidente de Trabalho				
B9	Férias Gozadas				
B10	Salário Maternidade				
B	Total				
GRUPO C					
C1	Aviso Prévio Indenizado				
C2	Aviso Prévio Trabalhado				
C3	Férias Indenizadas				
C4	Depósito Rescisão Sem Justa Causa				
C5	Indenização Adicional				

Prefeitura Municipal de Boa Vista do Tupim



Prefeitura Municipal de Boa Vista do Tupim
 Travessa Prof.^a Nilda de Castro, s/nº, Centro
 Boa Vista do Tupim – Bahia – CEP 46.850-000
 CNPJ: 13.718.176/0001-25



C	Total				
GRUPO D					
D1	Reincidência de Grupo A sobre Grupo B				
D2	Reincidência de Grupo A sobre Aviso Prévio Trabalhado e Reincidência do FGTS sobre Aviso Prévio Indenizado				
D	Total				
TOTAL(A+B+C+D)					

.....,dede 2022.

 (nome, carimbo e assinatura do representante legal da empresa)

Prefeitura Municipal de Boa Vista do Tupim



Prefeitura Municipal de Boa Vista do Tupim
Travessa Prof.^a Nilda de Castro, s/nº, Centro
Boa Vista do Tupim – Bahia – CEP 46.850-000
CNPJ: 13.718.176/0001-25



TOMADA DE PREÇOS Nº 005/2022

ANEXO XII

MODELO DO ATESTADO DE VISITA TÉCNICA AO LOCAL DA OBRA

ATESTADO DE VISITA AO LOCAL DA OBRA

Atestamos, por meio do presente, que o Sr. XXXXXXXXXXXXXXXX, portador da cédula de identidade nº XXXXXXXXX – SSP-XXX, Registro no CREA sob o nº XXXXXXXXX, **responsável técnico da empresa** XXXXXXXXXXXXXXXX, função XXXXXXXXX, compareceu aos locais de execução do objeto determinado na Licitação na modalidade Tomada de Preços nº 005/2022, realizando vistoria "in loco" e obtendo, assim, todas as informações necessárias ao perfeito conhecimento do objeto do certame e, conseqüentemente, para a elaboração de sua proposta.

Boa Vista do Tupim, _____ de _____ de 2022.

Assinatura responsável (área demandante)

Prefeitura Municipal de Boa Vista do Tupim



Prefeitura Municipal de Boa Vista do Tupim
Travessa Prof.^a Nilda de Castro, s/nº, Centro
Boa Vista do Tupim – Bahia – CEP 46.850-000
CNPJ: 13.718.176/0001-25



TOMADA DE PREÇOS Nº 005/2022

ANEXO XIII

MODELO DE DECLARAÇÃO DE INDICAÇÃO DO RESPONSÁVEL TÉCNICO

DECLARAÇÃO INDICAÇÃO DO RESPONSÁVEL TÉCNICO

Em atendimento ao item XXXX da Tomada de Preços Nº 005/2022, declaramos que o profissional....., CREA nº, detentor do(s) atestado(s) de responsabilidade técnica exigido(s) pelo item da Licitação, será(ão) o(s) Responsável(is) Técnico(s) que acompanhará(ão) a execução do objeto da licitação, caso esta empresa logre vencer a presente licitação.

Local e data

Assinatura do Responsável Legal
Empresa

Assinatura do Responsável (eis) Técnico(s) mencionado

Prefeitura Municipal de Boa Vista do Tupim



Prefeitura Municipal de Boa Vista do Tupim
Travessa Prof.^a Nilda de Castro, s/nº, Centro
Boa Vista do Tupim – Bahia – CEP 46.850-000
CNPJ: 13.718.176/0001-25



ANEXO XIV

TOMADA DE PREÇOS Nº 005/2022

DECLARAÇÃO DE ELABORAÇÃO INDEPENDENTE DE PROPOSTA

A empresa _____, inscrita no CNPJ nº _____, por intermédio de seu representante legal, o(a) Sr^o(a): _____, portador do CPF nº _____, e da Cédula de Identidade nº _____,

DECLARA, para fins do disposto no Edital de TOMADA DE PREÇOS 005/2022, declara, sob as penas da lei, em especial o art. 299, do Código Penal Brasileiro, que:

- a) A proposta apresentada para participar da TOMADA DE PREÇOS nº 005/2022, foi elaborada de maneira independente pelo licitante, e o conteúdo da proposta não foi, no todo ou em parte, direta ou indiretamente, informado, discutido ou recebido de qualquer outro participante potencial ou de fato, por qualquer meio ou por qualquer pessoa;
- b) A intenção de apresentar a proposta para participar da TOMADA DE PREÇOS nº 005/2022, não foi informada, discutida ou recebida de qualquer outro participante potencial ou de fato, por qualquer meio ou por qualquer pessoa;
- c) Que não tentou, por qualquer meio ou por qualquer pessoa, influir na decisão de qualquer outro participante potencial ou de fato da TOMADA DE PREÇOS nº 005/2022, quanto a participar ou não da referida licitação;
- d) Que o conteúdo da proposta apresentada para participar da TOMADA DE PREÇOS nº 005/2022, não será, no todo ou em parte, direta ou indiretamente, comunicado ou discutido com qualquer outro participante potencial ou de fato, antes da adjudicação do objeto da referida licitação;

Prefeitura Municipal de Boa Vista do Tupim



Prefeitura Municipal de Boa Vista do Tupim
Travessa Prof.^a Nilda de Castro, s/nº, Centro
Boa Vista do Tupim – Bahia – CEP 46.850-000
CNPJ: 13.718.176/0001-25



- e) Que o conteúdo da proposta apresentada para participar da TOMADA DE PREÇOS nº 005/2022, não foi, no todo ou em parte, direta ou indiretamente, informado, discutido ou recebido de qualquer integrante da Comissão Permanente de Licitação, antes da abertura oficial das propostas;
- f) Que caso sagre-se vencedor da TOMADA DE PREÇOS nº 005/2022, o responsável pela assinatura do contrato será o Srº: **XXXXXXXXXX**, portador da cédula de identidade nº XXXXXX, CPF/MF nº XXXXXX, residente à Rua XXXXX, nº XXX- XXXX, no Município de XXXX, Estado XXXX, e;
- g) Que está plenamente ciente do teor e da extensão desta declaração e que detém plenos poderes e informações para firmá-la.

_____ - Bahia, _____ de _____ de 2022.

(carimbo e assinatura do representante legal da empresa)