



Diário Oficial do **Município**

Prefeitura Municipal de Terra Nova

sexta-feira, 4 de março de 2022

Ano VII - Edição nº 00987 | Caderno 1

Prefeitura Municipal de Terra Nova publica



Rua Dr Flavio Godofredo Pacheco Pereira | 02 | Caipe | Terra Nova-Ba

terranova.ba.gov.br

Este documento foi assinado digitalmente por SERASA Experian
98D2AA45B71CBDBF3F6DC9DA60ABE011

Prefeitura Municipal de Terra Nova

SUMÁRIO

- RESOLUÇÃO Nº 01-2022 DE 22 DE FEVEREIRO DE 2022 - APROVAR O PLANO MUNICIPAL DE SAÚDE 2022-2025 (PMS).
- RESOLUÇÃO Nº 002-2022 DE 22 DE FEVEREIRO DE 2022 - APROVAR A PROGRAMAÇÃO ANUAL DE SAÚDE 2022 (PAS).
- RESOLUÇÃO Nº 003/2022 DE 22 DE FEVEREIRO DE 2022 - AVALIAR O 3º RELATÓRIO DETALHADO DO QUADRIMESTRE ANTERIOR 2021 (RDQA).

Prefeitura Municipal de Terra Nova

Resolução



Conselho Municipal de Saúde
Terra Nova - B.A.

Resolução Nº. 01/2022

Aprovar o Plano Municipal de Saúde 2022-2025 (PMS)

O Plenário do Conselho Municipal de Saúde de Terra Nova em Reunião Ordinária realizada no dia 22 de fevereiro de 2022, no uso de suas competências regimentais e atribuições conferidas pela Lei 8.080 de 19 de setembro de 1990 e pela Lei 8.142 de dezembro de 1990.

RESOLVE

Art. 1º - Aprovar o Plano Municipal de Saúde 2022-2025 (PMS).

Art. 2º - A presente resolução entrará em vigor na data de sua publicação.

Terra Nova, 22 de fevereiro de 2022.

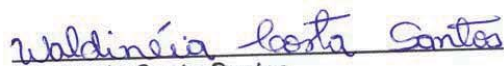
Waldineia Costa Santos
Presidente do Conselho Municipal de Saúde
Terra Nova/BA

HOMOLOGO a Resolução CMS Nº. 01/2022 do Conselho Municipal de Saúde de Terra Nova no uso de suas atribuições e competências legais.



Eder São Pedro Menezes

Prefeito Municipal

RUA DR. FLAVIO PACHECO PEREIRA Nº. 02, CAÍPE.
TERRA NOVA - BAHIA CEP: 44.270-000,
CNPJ: 11.449.996/0001-33, TEL - 75 3238-2061
E-mail: saudeterranova2016@gmail.com

Prefeitura Municipal de Terra Nova

**SECRETARIA
MUNICIPAL DE SAÚDE**



PLANO MUNICIPAL DE SAÚDE DE TERRA NOVA-BA 2020-2025

PMS

TERRA NOVA-BA

2022

Página 1

RUA DR. FLAVIO PACHECO PEREIRA Nº. 02, CAÍPE.
TERRA NOVA - BAHIA CEP: 44.270-000,
CNPJ: 11.449.996/0001-33, TEL – 75 3238-2061
E-mail: <mailto:saudeterranova2016@gmail.com>

Prefeitura Municipal de Terra Nova

SECRETARIA MUNICIPAL DE SAÚDE



PREFEITO

Eder São Pedro Menezes

VICE-PREFEITO

Hélio Francisco Vinhas Pacheco

SECRETÁRIA MUNICIPAL DE SAÚDE

Jacqueline Silva do Bomfim

Página 2

RUA DR. FLAVIO PACHECO PEREIRA Nº. 02, CAÍPE.
TERRA NOVA - BAHIA CEP: 44.270-000,
CNPJ: 11.449.996/0001-33, TEL – 75 3238-2061
E-mail: <mailto:saudeterranova2016@gmail.com>

Prefeitura Municipal de Terra Nova

SECRETARIA MUNICIPAL DE SAÚDE



Comissão de Elaboração

Coordenação da Atenção Básica

Patrícia Gabriela Rios Ribeiro Gomes

Coordenação de Saúde Bucal

Genilsa Aragão Guerra e Guerra

Coordenação da Vigilância Epidemiológica

Jaqueline Moraes Santos Casaes Lispector

Coordenação da Vigilância Sanitária e Ambiental e Saúde do Trabalhador

Silésia Elany Adriano Nascimento Chiacchio

Coordenação da Unidade Mista Dr. Otto Alencar

Roseane Santos Silva

Coordenação da Assistência Farmacêutica

Emanuele da Conceição Ramos

Enfermeira

Rosane dos Santos Dias Góis

Prefeitura Municipal de Terra Nova

**SECRETARIA
MUNICIPAL DE SAÚDE**



Lista de Abreviaturas e Siglas

Plano Municipal de Saúde - PMS	Índice de Desenvolvimento da Educação - IDEB
Sistema Único de Saúde - SUS	Sistema de Informação sobre Nascidos Vivos - SINASC
Conselho Municipal de Saúde - CMS	Sistema de Informação de Mortalidade - SIM
Secretaria Municipal de Saúde - SMS	Classificação Internacional de Doenças - CID 10
Equipe de Saúde da Família - eSF	Estratégia Saúde da Família - ESF
Ministério da Saúde - DATASUS/Tabnet	Unidade Saúde da Família - USF
Instituto Brasileiro de Geografia e Estatística - IBGE	Ministério da Saúde - MS
Índice de Desenvolvimento Humano - IDHM	Agentes Comunitários de Saúde - ACS
Programa das Nações Unidas para o Desenvolvimento - PNUD	Agentes de Combate as Endemias - ACE
Produto Interno Bruto - PIB	Auxiliar de Consultório Odontológico - ACD
Imposto Predial e Territorial Urbano - IPTU	Atenção Primária - AP
Imposto sobre a Propriedade Territorial Rural - ITR	Unidade Mista de Saúde - UMS
Sistema de Abastecimento de Água - SAA	Pactuação Programada Integrada - PPI
Conselho Municipal de Educação - CAE	Programa Saúde na Escola - PSE

Página 4

RUA DR. FLAVIO PACHECO PEREIRA Nº. 02, CAÍPE.
TERRA NOVA - BAHIA CEP: 44.270-000,
CNPJ: 11.449.996/0001-33, TEL – 75 3238-2061
E-mail: <mailto:saudeterranova2016@gmail.com>

Prefeitura Municipal de Terra Nova

**SECRETARIA
MUNICIPAL DE SAÚDE**



Conselho de Alimentação Escolar - CAE	Sistema de Informação da Atenção Básica - e-SUS AB
Fundo de Manutenção e Desenvolvimento da Educação Básica - FUNDEB	Humano Papiloma Vírus - HPV
Educação de Jovens e Adultos - EJA	Doenças Sexualmente Transmissíveis - DST
Coronavírus - COVID-19	Vírus da Imunodeficiência Humana - HIV
Equipe Multiprofissional de Atenção Especializada - AMENT	Sistema de Apoio à Implementação de Políticas Públicas em Saúde - SAIPS
Doenças Crônicas Não Transmissíveis no Brasil - DCNT	Central de Abastecimento Farmacêutico - CAF
Tratamento Fora do Domicílio - TFD	Médicos pelo Brasil - MpB
Programa Mais Médicos - PMM	Núcleo Ampliado de Saúde da Família e Atenção Básica - NASF - AB
Programa Bolsa Família - PBF	Operação do Índice de Gestão Descentralizada - IGD
Rede de Cuidados à Pessoa com Deficiência - RCPD	Rede de Urgência e Emergência - RUE
Central de Material Esterilizado - CME	Reação da Transcriptase Reversa seguida pela reação em cadeia da polimerase Polimerase Chain Reaction - RT - PCR
Eletrocardiograma - ECG	Software e Assessoria - IDS
Comissão de Farmácia e Terapêutica - CFT	Consumo Médio Mensal - CMM
Relação Nacional de Medicamentos Essenciais - RENAME	Relação Municipal de Medicamentos Essenciais - REMUME

Página 5

RUA DR. FLAVIO PACHECO PEREIRA Nº. 02, CAÍPE.
TERRA NOVA - BAHIA CEP: 44.270-000,
 CNPJ: 11.449.996/0001-33, **TEL – 75 3238-2061**
 E-mail: <mailto:saudeterranova2016@gmail.com>

Prefeitura Municipal de Terra Nova

**SECRETARIA
MUNICIPAL DE SAÚDE**



Programa Saúde da Família - PSF	Programa de Agentes Comunitários de Saúde - PACS
Vigilância Sanitária - VISA	Epidemiológica - VIEP
Ministério Público - MP	Política Nacional de Medicamentos - PNM
Resolução Conselho Nacional de Saúde - CNS	Política Nacional de Assistência Farmacêutica - PNAF
Comissão Intergestores Tripartite - CIT	Comissões Intergestores Bipartite - CIB
Sistema de Informação Ambulatorial - SIA/SUS	Sistema de Informações do Programa Nacional de Imunizações - SIPNI
Programa de Combate às Endemias - PCE	Levantamento Rápido de Índice de Infestação por Aedes aegypti - LIRAA
Sistema do Programa Nacional de Controle da Dengue - SISPNCD	Programa Nacional de Imunizações - PNI
Núcleo Regional de Saúde - NRS	Saúde do Trabalhador - ST
Educação Permanente em Saúde - EPS	Escola de Saúde Pública da Bahia Professor Jorge Novis - ESPBA
Secretaria de Saúde do Estado da Bahia - SESAB	Conselho Estadual dos Secretários Municipais da Saúde da Bahia - COSEMS/BA
Procedimento Operacional Padrão - POP	Instituto de Saúde Coletiva - ISC
Universidade Federal da Bahia - UFBA	Módulo Planejamento - DGMP - DigiSUS
Relatório Anual de Gestão - RAG	Programação Anual de Saúde - PAS
Relatório Detalhado do Quadrimestre Anterior - RDQA	Prontuário Eletrônico do Cidadão - PEC

Página 6

RUA DR. FLAVIO PACHECO PEREIRA Nº. 02, CAÍPE.
TERRA NOVA - BAHIA CEP: 44.270-000,
 CNPJ: 11.449.996/0001-33, **TEL – 75 3238-2061**
 E-mail: <mailto:saudeterranova2016@gmail.com>

Prefeitura Municipal de Terra Nova

**SECRETARIA
MUNICIPAL DE SAÚDE**



Centro de Especialidade Odontológica - CEO	Laboratório Regional de Prótese - LRDP
Sistema de Gestão Pública - IPM Ouvidoria	Sistema de Informação ao Cidadão - SIC

Página 7

RUA DR. FLAVIO PACHECO PEREIRA Nº. 02, CAÍPE.
TERRA NOVA - BAHIA CEP: 44.270-000,
CNPJ: 11.449.996/0001-33, TEL – 75 3238-2061
E-mail: <mailto:saudeterranova2016@gmail.com>

Prefeitura Municipal de Terra Nova

**SECRETARIA
MUNICIPAL DE SAÚDE**



Lista de Mapas

Mapa 01 - Mapa Da Cidade De Terra Nova-BA – Fonte: Google Imagens

Lista de Figuras

Figura 01 - Pirâmide Etária Da População Economicamente Ativa. Terra Nova-BA, 2000 E 2010

Figura 02 - Número De Óbito Segundo Faixa Etária E Ano 2017 A 2020

Figura 03 - Classificação De Risco

Figura 04 - Notificação De Acidente De Trabalho Por Tipo

Figura 05 - Organograma Da SMS

Figura 06 - Outras Informações Sobre O PPA

Lista de Tabelas

Tabela 01 - População Estimada Por Sexo E Faixa Etária

Tabela 02 - Abastecimento De Água

Tabela 03 - Instalações Sanitárias

Tabela 04 - Coleta De Lixo

Tabela 05 - Resultado Do IDEB

Tabela 06 - Escolaridade E Taxa De Analfabetismo

Tabela 07 - Tipo De Parto Por Ano De Nascimento, SINASC

Página 8

**RUA DR. FLAVIO PACHECO PEREIRA Nº. 02, CAÍPE.
TERRA NOVA - BAHIA CEP: 44.270-000,
CNPJ: 11.449.996/0001-33, TEL – 75 3238-2061
E-mail: <mailto:saudeterranova2016@gmail.com>**

Prefeitura Municipal de Terra Nova

**SECRETARIA
MUNICIPAL DE SAÚDE**



- Tabela 08 - Frequência Por Ano Do Nascimento Segundo Consulta Pré-Natal, Residência.
- Tabela 09 - Morbidade Hospitalar Por Grupos De Causas, Faixa Etária E Por Residência 2020
- Tabela 10 - Morbidade Hospitalar Por Grupos De Causas, Faixa Etária E Por Residência 2019
- Tabela 11 - Óbitos Por Residência Nos Anos De 2017 A 2020
- Tabela 12 - Mortalidade Proporcional Por Idade (%), Segundo Município De Residência, Tabulado Em 2020
- Tabela 13 - Unidade De Saúde Da Família
- Tabela 14 - Relatório Do Atendimento Odontológico 2017-2021
- Tabela 15 - Relação Das Escolas Com Adesão Ao PSE
- Tabela 16 - Relatório Dos Agravos De Notificação Compulsória No Município De Terra Nova, No Período De 2017 A 2020
- Tabela 17 - Relatório Dos Agravos De Casos Confirmados No Período De 2017 A 2020
- Tabela 18 - Levantamento Rápido Do Índice De Infestação Por Aedes Aegypti – Liraa
- Tabela 19 - Cobertura Vacinal (%) Por Tipo De Imunobiológico 2017 -2020
- Tabela 20 - Procedimentos De Vigilância Sanitária
- Tabela 21 - Procedimentos Executados Pela VISA
- Tabela 22 - Propostas Aprovadas Na VI Conferência De Saúde
- Tabela 23 - Informações Sobre O PPA
- Tabela 24 - Diretrizes

Prefeitura Municipal de Terra Nova

**SECRETARIA
MUNICIPAL DE SAÚDE**



SUMÁRIO

APRESENTAÇÃO	11
1. INTRODUÇÃO	12
2. ANÁLISE DA SITUAÇÃO DE SAÚDE	13
3. CARACTERIZAÇÃO DO PERFIL EPIDEMIOLÓGICO	29
4. CARACTERIZAÇÃO DA REDE DE SERVIÇO DE SAÚDE	37
5. GESTÃO DO SUS MUNICIPAL	76
6. PERCEPÇÃO DOS PROBLEMAS DO ESTADO DE SAÚDE DA POPULAÇÃO E DOS SERVIÇOS DE SAÚDE	82
7. MONITORAMENTO E AVALIAÇÃO	84
8. PLANO PLURIANUAL (2022-2025)	85
9. DIRETRIZES DO PLANO MUNICIPAL DE SAÚDE DE TERRA NOVA (PMS 2022-2025)	91
10. CONSIDERAÇÕES FINAIS	133
11. REFERÊNCIAS BIBLIOGRÁFICAS	134

Prefeitura Municipal de Terra Nova

**SECRETARIA
MUNICIPAL DE SAÚDE**



APRESENTAÇÃO

O Plano Municipal de Saúde – 2022-2025 (PMS) de Terra Nova é o resultado de um amplo processo de diálogo, caracterizado pelo esforço de fortalecimento do planejamento integrado da saúde. Nesse momento em que a consolidação do Sistema Único de Saúde (SUS) é um o desafio a ser enfrentado pelas três esferas de governo, a Secretaria Municipal de Saúde assume seu papel de articular profissionais de saúde, população e membros do Conselho Municipal de Saúde (CMS) para o fortalecimento de uma gestão municipal compartilhada e pautada nos princípios e diretrizes do SUS a partir da construção do Plano Municipal de Saúde, instrumento basilar da administração municipal para esse setor.

É com satisfação que apresentamos o Plano Municipal de Saúde (PMS) de Terra Nova-BA, principal instrumento da gestão municipal do Sistema Único de Saúde, documento que explicita os compromissos do governo municipal para o setor saúde no período de 2022-2025. O Plano Municipal de Saúde é o instrumento que, a partir de uma análise situacional, apresenta as intenções e os resultados a serem buscados no período de quatro anos de governo, expressos em objetivos, diretrizes e metas a serem alcançadas.

O conjunto das proposições aqui contidas foram analisadas e sistematizadas com base em documentos oficiais, informações disponíveis nos Sistemas de Informação e do resultado de oficinas promovidas pela Secretaria Municipal de Saúde (SMS) envolvendo as equipes de Saúde da Família (eSF), representantes da população das áreas adstritas dessas equipes e Conselho Municipal de Saúde.

Página 11

RUA DR. FLAVIO PACHECO PEREIRA Nº. 02, CAÍPE.
TERRA NOVA - BAHIA CEP: 44.270-000,
CNPJ: 11.449.996/0001-33, TEL – 75 3238-2061
E-mail: <mailto:saudeterranova2016@gmail.com>

Prefeitura Municipal de Terra Nova

**SECRETARIA
MUNICIPAL DE SAÚDE**



1. INTRODUÇÃO

O presente Plano Municipal de Saúde PMS apresenta análise da situação de saúde da população do município proporcionando informações gerais das condições em que vive a população Terranovense, em que estão apresentados os principais indicadores demográficos, de morbimortalidade, de estrutura e acesso.

O planejamento no Sistema Único de Saúde (SUS) é assumida como uma função gestora que, além de ser um requisito legal, é também um dos mecanismos relevantes para assegurar a direcionalidade do processo de organização da produção de ações e serviços, de modo a responder às demandas e às necessidades de saúde da população no território.

Para a produção do presente instrumento de gestão inicialmente foi realizada a revisão documental, com consulta a documentos institucionais que orientam o planejamento no âmbito municipal assim como dos relatórios das últimas conferências municipais de saúde, bem como realização da VI Conferência Municipal de Saúde, objetivando potencializar as práticas e as experiências existentes culminando na elaboração da metodologia de construção do novo Plano.

Finalmente, entendemos que o Plano Municipal de Saúde, não apenas norteia o gestor na condução dos processos de saúde em seus vários espaços, mas ainda favorece o aperfeiçoamento contínuo desses processos e da gestão participativa, permitindo o reconhecimento de ações efetivas.

A Formulação e o encaminhamento do Plano Municipal de Saúde são de competência exclusiva do Gestor, cabendo ao Conselho Municipal de Saúde apreciá-lo e propor as alterações que julgarem necessárias.

Página 12

RUA DR. FLAVIO PACHECO PEREIRA Nº. 02, CAÍPE.
TERRA NOVA - BAHIA CEP: 44.270-000,
CNPJ: 11.449.996/0001-33, TEL – 75 3238-2061
E-mail: <mailto:saudeterranova2016@gmail.com>

Prefeitura Municipal de Terra Nova

**SECRETARIA
MUNICIPAL DE SAÚDE**



2. ANÁLISE DA SITUAÇÃO DE SAÚDE

2.1 Aspectos Históricos

Não são muitos os documentos que tratam da história de Terra Nova. Todavia, o trabalho desenvolvido por alguns estudiosos possibilitou o conhecimento de fatos marcantes da história do município.

De acordo com pesquisas realizadas por alguns moradores da cidade, o município de Terra Nova teve origem em 1718, quando se fundou a Freguesia de São Pedro de Traripe e Rio Fundo, pertencente ao município de Santo Amaro da Purificação, sendo nomeado o seu primeiro vigário o Padre Manoel Lobo.

Terra Nova, antigo arraial de mesmo nome, cujas terras pertenciam em 1888 à Freguesia de Vila de Rio Fundo foi edificada nas fazendas Pojuca e Terra Nova, situada às margens esquerda e direita do Rio Pojuca.

No ano de 1888, o Barão de Bom Jardim, homem influente na política da região, solicitou ao Presidente da Província da Bahia, Manoel Vitorino Pereira, e a um grupo financeiro que os mesmos se interessassem pela instalação de uma Usina de Açúcar na Zona do Recôncavo. Em 1889, iniciou-se a construção da usina que só foi concluída após 12 (doze) anos, em 1902, no governo de Dr. Severino Vieira dos Santos. A Usina foi denominada Terra Nova, por estar instalada em terras da fazenda do mesmo nome.

Através da Lei nº 423, de 10 de janeiro de 1954, Terra Nova passou à categoria de Vila, com nome de Terra Boa, pertencendo ao município de Santo Amaro da Purificação, no governo do Dr. Régis Pacheco, com 4.252 habitantes, na sua maioria escravos, houve crescente desempenho nas plantações de cana-de-açúcar, fumo e mandioca.

Nesta Freguesia, existiam 15 (quinze) engenhos, destacando-se entre eles o engenho de Rio Fundo, Santo Antônio, Paranaguá, Camurugi pelo qual passa o rio mesmo nome, Inhatá dos religiosos do Patriarca São Bento e Terra Nova, hoje falida usina com o mesmo nome.

Página 13

RUA DR. FLAVIO PACHECO PEREIRA Nº. 02, CAÍPE.
TERRA NOVA - BAHIA CEP: 44.270-000,
CNPJ: 11.449.996/0001-33, TEL – 75 3238-2061
E-mail: <mailto:saudeterranova2016@gmail.com>

Prefeitura Municipal de Terra Nova

**SECRETARIA
MUNICIPAL DE SAÚDE**



A emancipação do município ocorreu em 20 de outubro de 1961, através da Lei Estadual nº 1532, sendo governador de Estado na época o General Juracy Magalhães, tendo como apresentador do projeto na Câmara Estadual, o Deputado Bolívar Santana.

Juridicamente, Terra Nova veio a ter o nome de município, com a sua instalação em 07 de abril de 1963, com o primeiro prefeito eleito, o Sr. Edito Telles de Menezes, através da emancipação, foi incorporado ao território do município os distritos de Jacu (distante da Sede 14 km) e Rio Fundo (distante da Sede 06 km).

São considerados símbolos do município sua bandeira, seu hino e seu brasão. Os feriados municipais são: o dia 16 de agosto, data comemorativa do padroeiro da cidade e 20 de outubro, data de emancipação política do município.

2.2 Caracterização do Município

O município de Terra Nova está situado no litoral da Região Homogênea do Recôncavo Baiano a 83 km da capital do Estado da Bahia e possui uma área física de 199 Km², e está localizado nas coordenadas geográficas -12°23'30" de latitude (Sul) e - 38°37'30" de longitude (Oeste), faz fronteira com os municípios de Amélia Rodrigues, Teodoro Sampaio, São Sebastião do Passé, Catu e Conceição do Jacuípe. A cidade de Terra Nova é situada às margens da rodovia federal BR-324, que liga o município a Salvador e Feira de Santana. Além desta, no território municipal há uma rodovia estadual, a BA-515, que liga o município aos municípios vizinhos como Teodoro Sampaio e também a BR - 324. Além disso, faz parte do território de identidade Portal do Sertão.

Mapa 01 - Mapa Da Cidade De Terra Nova-BA – Fonte: Google Imagens

Página 14

RUA DR. FLAVIO PACHECO PEREIRA Nº. 02, CAÍPE.
TERRA NOVA - BAHIA CEP: 44.270-000,
CNPJ: 11.449.996/0001-33, TEL – 75 3238-2061
E-mail: <mailto:saudeterranova2016@gmail.com>

Prefeitura Municipal de Terra Nova

**SECRETARIA
MUNICIPAL DE SAÚDE**



2.3 Aspectos Demográficos

Terra Nova é um município do Estado da Bahia onde os habitantes se chamam Terranovense. Contava com 12.803 habitantes no último censo (2010) e no ano de 2021 a população estimada foi de 13.018 habitantes de acordo com o censo demográfico ocupando 286º lugar no estado da Bahia (IBGE, 2010).

De acordo com a tabela abaixo no ano de 2020 a população do município possuía 52,25% de pessoas do sexo feminino e 47,75% do sexo masculino, não apresentando diferença significativa. (DATASUS/Tabnet). A população idosa (acima de 60 anos) constitui 14,27% da população total do município. Considerando uma parcela importante da população o que indica a necessidade de um planejamento voltado para atenção à saúde do idoso, com alocação de recursos adicionais e articulações inter e intra-setoriais, que lhes possibilitem serviços e benefícios específicos visando a prevenção e controle de doenças degenerativas no sentido de uma melhoria na qualidade de vida.

Tabela 01 - População Estimada Por Sexo E Faixa Etária

Página 15

**RUA DR. FLAVIO PACHECO PEREIRA Nº. 02, CAÍPE.
TERRA NOVA - BAHIA CEP: 44.270-000,
CNPJ: 11.449.996/0001-33, TEL – 75 3238-2061
E-mail: <mailto:saudeterranova2016@gmail.com>**

Prefeitura Municipal de Terra Nova

**SECRETARIA
MUNICIPAL DE SAÚDE**



POPULAÇÃO ESTIMADA POR SEXO E FAIXA ETÁRIA

Período: 2020			
Faixa Etária 1	Masculino	Feminino	Total
0 a 4 anos	436	416	852
5 a 9 anos	446	420	866
10 a 14 anos	472	430	902
15 a 19 anos	547	519	1066
20 a 29 anos	1104	1056	2160
30 a 39 anos	963	1084	2047
40 a 49 anos	881	1004	1885
50 a 59 anos	626	762	1388
60 a 69 anos	425	543	968
70 a 79 anos	205	358	563
80 anos e mais	115	213	328
Total:	6220	6805	13025

Fonte: Estimativas preliminares elaboradas pelo Ministério da Saúde/SVS/DASNT/CGIAE (DATASUS/Tabnet)

2.4 Aspectos Socioeconômicos

O IDHM é um indicador que é utilizado para medir o desenvolvimento humano do município utilizando no seu cálculo três dimensões: educação, longevidade e renda. O índice de Desenvolvimento Humano (IDH) do município é de 0,578 (Programa das Nações Unidas para o Desenvolvimento - PNUD, 2010), ou seja, baixo. Evidenciando que precisa melhorar a expectativa de vida ao nascer, escolaridade e o Produto Interno Bruto (PIB) para assim melhorar as condições de vida dos municípios.

O Produto Interno Bruto (PIB) é um medidor econômico que indica o conjunto de riquezas produzidas em um determinado território. O índice de PIB Per Capita é mensurado com base em estatísticas de desenvolvimento humano, como os cidadãos que se beneficiaram do

Página 16

RUA DR. FLAVIO PACHECO PEREIRA Nº. 02, CAÍPE.
TERRA NOVA - BAHIA CEP: 44.270-000,
CNPJ: 11.449.996/0001-33, TEL – 75 3238-2061
E-mail: <mailto:saudeterranova2016@gmail.com>

Prefeitura Municipal de Terra Nova

**SECRETARIA
MUNICIPAL DE SAÚDE**



desenvolvimento e crescimento do país, e tiveram um incremento em suas rendas (ADAMI, s/d). No ano de 2019 o PIB de Terra Nova foi de 8.997,41, no estado da Bahia ocupa o 247º lugar e na região geográfica imediata ocupa o 16º lugar.

Em 2019, o salário médio mensal era de 1.6 salários mínimos. A proporção de pessoas ocupadas em relação à população total era de 11.2%. Na comparação com os outros municípios do estado, ocupava as posições 298 de 417 e 94 de 417, respectivamente. Já na comparação com cidades do país todo, ficava na posição 4352 de 5570 e 3153 de 5570, respectivamente. Considerando domicílios com rendimentos mensais de até meio salário mínimo por pessoa, tinha 48.3% da população nessas condições, o que o colocava na posição 302 de 417 dentre as cidades do estado e na posição 1682 de 5570 dentre as cidades do Brasil.

A Renda média domiciliar per capita é a média das rendas domiciliares per capitadas pessoas residentes em determinado espaço geográfico, no ano considerado. Avalia-se como renda domiciliar per capita a soma dos rendimentos mensais dos moradores do domicílio, em reais, dividida pelo número de seus moradores, esta, mede a capacidade de aquisição de bens e serviços dos moradores do domicílio (RIPSA, 2012).

No decorrer de muitos anos, o quadro socioeconômico de Terra Nova vivenciou uma situação de estabilidade e expansão da cultura da cana de açúcar. Com o declive da cultura canavieira em todo o recôncavo baiano, o município foi atingido seriamente, comprometendo com isso a qualidade de vida da população, que até hoje sofre com o desemprego.

Atualmente, na cidade existem algumas fábricas: a Alçatec – instalada no município no final de 2008, destinada a confeccionar insumos para containers flexíveis (Big Bags) de polipropileno, a Bat Têxtil – situada no município desde o ano de 2006 – também voltada para a confecção de Big Bags, utilizados no transporte e armazenagem de produtos que no ano de 2021 realizou a junção com a Alçatec. A Prediletta Telhas de Cerâmica – situada no município remetida a confecção de cerâmica. Ainda assim, o município conta com uma fábrica de doces caseiros, - MS Chagas Doce Caseiro sua produção é realizada na Fazenda Bela Vista, esta última dispões de poucos funcionários. A implantação dessas fábricas no município possibilitou o

Página 17

RUA DR. FLAVIO PACHECO PEREIRA Nº. 02, CAÍPE.
TERRA NOVA - BAHIA CEP: 44.270-000,
CNPJ: 11.449.996/0001-33, TEL – 75 3238-2061
E-mail: <mailto:saudeterranova2016@gmail.com>

Prefeitura Municipal de Terra Nova

**SECRETARIA
MUNICIPAL DE SAÚDE**



aumento de vagas de emprego, ainda assim a maioria da população empregada da cidade é oriunda da Prefeitura Municipal, sendo de funcionários públicos.

Figura 01 - Pirâmide Etária Da População Economicamente Ativa. Terra Nova-BA, 2000 E 2010.

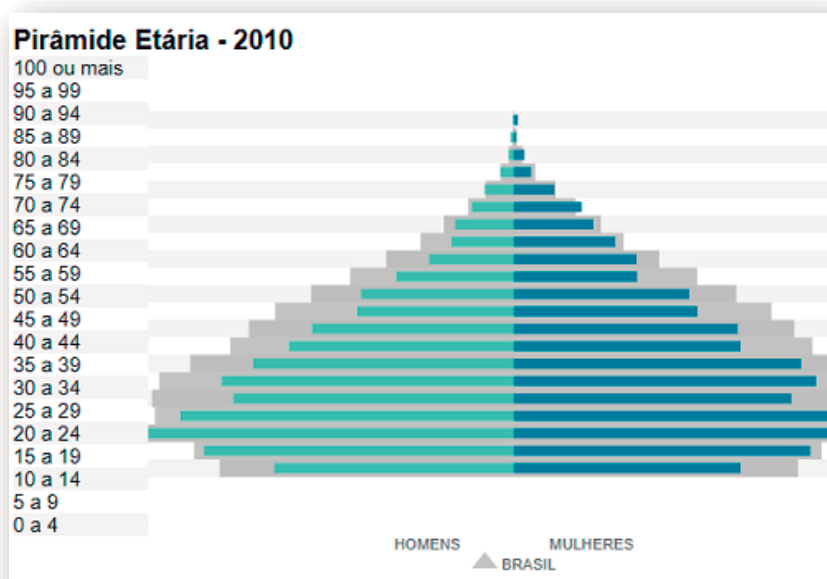

Fonte: IBGE, 2010.

No Brasil é proibido qualquer trabalho para menores de dezesseis anos de idade, salvo na condição de aprendiz, a partir dos quatorze anos. Cabe ressaltar que embora existam, de fato, crianças e adolescentes trabalhando, a legislação brasileira julga que todas as pessoas desta idade devem estar na escola e não no mercado de trabalho. Além disso, o Brasil se empenha no combate ao trabalho infantil, reduzindo lenta, mas continuamente, o efetivo de pessoas nessa faixa etária trabalhando. Adolescentes, a partir de 14 anos que podem desenvolver atividades remuneradas como menor aprendiz, não devem desenvolver atividades insalubres (Lei 10.097/2000).

Prefeitura Municipal de Terra Nova

**SECRETARIA
MUNICIPAL DE SAÚDE**



2.5 Aspectos Habitacionais

Em relação à questão habitacional, a grande maioria dos domicílios de Terra Nova já possui uma estrutura física de alvenaria. A Prefeitura, através da Secretaria de Obras e Serviços Urbanos, fiscaliza e regulamenta essas construções, na zona urbana e também na zona rural, utilizando a cobrança de impostos como Imposto Predial e Territorial Urbano - IPTU e Imposto sobre a Propriedade Territorial Rural - ITR. É imprescindível mencionar que neste município possui também o Conjunto Habitacional Minha Casa Minha Vida, do Governo Federal e o Loteamento Residencial Terra Nova, no Bairro do Caipe.

2.5.1 Saneamento

Abastecimento de água/Situação do Abastecimento de Água por Setor de Mobilização. De acordo com a Lei 11.445/2007 o abastecimento de água potável é entendido como o conjunto de serviços (atividades, infraestruturas e instalações), que vão desde a captação até as ligações prediais, necessário para garantir o acesso da população à água potável. O município de Terra Nova, em toda sua extensão territorial, apresenta quatro formas distintas de abastecimento de água: pela Embasa, por poço coletivo, por fontes/nascentes e por cisterna.

De acordo com o Censo Demográfico do IBGE (2010), na área urbana deste Setor de Mobilização, o abastecimento de água é realizado por rede de distribuição (91,3%), por meio de poço (2,2%) e por meio de outras formas de abastecimento (6,4%), o abastecimento de água é feito pela Embasa, entretanto, existem alguns estabelecimentos e domicílios que são abastecidos por água de poço.

Segundo o IBGE (2010), na área rural deste Setor de Mobilização, existem duas formas de abastecimento de água: por poço/nascente em 6,2% dos domicílios, por rede geral de distribuição em 1,0 % dos domicílios e outras formas de abastecimento 92,8%. Nas comunidades rurais pertencentes ao setor a forma prioritária de abastecimento é através de

Página 19

RUA DR. FLAVIO PACHECO PEREIRA Nº. 02, CAÍPE.
TERRA NOVA - BAHIA CEP: 44.270-000,
CNPJ: 11.449.996/0001-33, TEL – 75 3238-2061
E-mail: <mailto:saudeterranova2016@gmail.com>

Prefeitura Municipal de Terra Nova

**SECRETARIA
MUNICIPAL DE SAÚDE**



poços coletivos. De forma geral a população não trata a água antes do consumo e reserva a mesma em caixas d'água com tampa.

2.5.2. Setor de Mobilização do Jacu

De acordo com o IBGE (2010), neste Setor de Mobilização, existem três formas de abastecimento de água: por rede de distribuição em 9,5% dos domicílios, por poço/nascente em 8,0% dos domicílios e outras formas de abastecimento 82,4%. Os dados apresentados pelo IBGE não relatam a realidade do setor de mobilização já que a maior parcela das comunidades é atendida por poços coletivos com rede de distribuição, seguida de fontes e nascentes e por último da disponibilização de carro pipa.

2.5.3. Setor de Mobilização do Rio Fundo

De acordo com o IBGE (2010) existem quatro formas de abastecimento nesse Setor de Mobilização por rede geral de distribuição em 1,5% dos domicílios, por poço/nascente em 1,5%, por cisterna de água de chuva em 1,5%, e outras formas de abastecimento 95,6%. Neste setor de mobilização o Distrito de Rio Fundo é atendido por poço coletivo, a comunidade de Trigueiro e Paranaguá são atendidas por fontes.

2.5.4. Abastecimento de Água pela Embasa

A Prefeitura Municipal de Terra Nova fez a concessão para a Embasa prestar o serviço de abastecimento de água no município desde o ano de 1995. Essa concessão tem um prazo de 20 anos, podendo ser prorrogada mediante termo aditivo ou com uma nova concessão. O Sistema de Abastecimento de Água (SAA) que abastece o município provém da bacia Recôncavo Norte. A captação é feita no Rio Cabuçú que é localizado na comunidade de São Bento do Inhatá em Amélia Rodrigues.

Página 20

RUA DR. FLAVIO PACHECO PEREIRA Nº. 02, CAÍPE.
TERRA NOVA - BAHIA CEP: 44.270-000,
CNPJ: 11.449.996/0001-33, TEL – 75 3238-2061
E-mail: <mailto:saudeterranova2016@gmail.com>

Prefeitura Municipal de Terra Nova

**SECRETARIA
MUNICIPAL DE SAÚDE**



Tabela 02 - Abastecimento De Água

Abastecimento de água - Bahia
Domicílios por Abastecimento de água e Situação
Município: 293.170 Terra Nova
Período: 2010

Abastecimento de água	Urbana	Rural	Total
Rede geral	2.527	69	2.596
.. Sem informação de canalização	2.527	69	2.596
Poço ou nascente (na propriedade)	63	38	101
.. Sem informação de canalização	63	38	101
Outra forma	652	257	909
.. Sem informação de canalização	652	257	909
.... Poço ou nascente fora da propriedade	566	251	817
.... Água da chuva armazenada em cisterna	6	-	6
.... Água da chuva armazenada de outra forma	1	-	1
.... Rio, açude, lago ou igarapé	2	2	4
.... Outra	77	4	81
Total	3.242	364	3.606

Fonte: IBGE - Censos Demográficos de 1991, 2000 e 2010

Consulte o site da Secretaria Estadual de Saúde para mais informações.

De acordo com o IBGE – 2010, o município apresenta 63.8% de domicílios com esgotamento sanitário adequado, 43.3% de domicílios urbanos em vias públicas com arborização e 33.1% de domicílios urbanos em vias públicas com urbanização adequada (presença de bueiro, calçada, pavimentação e meio-fio). Quando comparado com os outros municípios do estado, fica na posição 52 de 417, 341 de 417 e 33 de 417, respectivamente. Já quando comparado a outras cidades do Brasil, sua posição é 1665 de 5570, 4386 de 5570 e 1059 de 5570, respectivamente.

Tabela 03 - Instalações Sanitárias

Prefeitura Municipal de Terra Nova

**SECRETARIA
MUNICIPAL DE SAÚDE**



Instalações sanitárias - Bahia
Domicílios por Instalações sanitárias e Situação
Município: 293.170 Terra Nova
Período: 2010

Instalações sanitárias	Urbana	Rural	Total
Rede geral de esgoto ou pluvial	2.156	4	2.160
Fossa séptica	69	95	164
Fossa rudimentar	349	156	505
Vala	123	25	148
Rio, lago ou mar	125	-	125
Outro escoadouro	251	9	260
Não tem instalação sanitária	169	75	244
Total	3.242	364	3.606

Fonte: IBGE - Censos Demográficos de 1991, 2000 e 2010
Consulte o site da Secretaria Estadual de Saúde para mais informações.

Em relação a coleta de lixo na zona urbana a maior parte é realizada por serviço de limpeza, entretanto ainda existe situação do lixo queimado em propriedade ou enterrado e jogado em terreno baldio ou logradouro, ou rio. Na zona rural o lixo em sua maioria é queimado na propriedade.

Tabela 04 - Coleta De Lixo

Coleta de lixo - Bahia
Domicílios por Coleta de lixo e Situação
Município: 293.170 Terra Nova
Período: 2010

Coleta de lixo	Urbana	Rural	Total
Coletado	3.140	2	3.142
.. por serviço de limpeza	2.645	2	2.647
.. por caçamba de serviço de limpeza	495	-	495
Queimado (na propriedade)	53	348	401
Enterrado (na propriedade)	1	2	3
Jogado	38	12	50
.. em terreno baldio ou logradouro	37	12	49
.. em rio, lago ou mar	1	-	1
Outro destino	10	-	10
Total	3.242	364	3.606

Fonte: IBGE - Censos Demográficos de 1991, 2000 e 2010
Consulte o site da Secretaria Estadual de Saúde para mais informações.

RUA DR. FLAVIO PACHECO PEREIRA Nº. 02, CAÍPE.
TERRA NOVA - BAHIA CEP: 44.270-000,
CNPJ: 11.449.996/0001-33, **TEL – 75 3238-2061**
E-mail: mailto:saudeterranova2016@gmail.com

Prefeitura Municipal de Terra Nova

**SECRETARIA
MUNICIPAL DE SAÚDE**



2.6 Aspectos Políticos

A Lei Estadual 1.532 de 20 de outubro de 1962 criou o Município de Terra Nova, desmembrando-o de Santo Amaro, isto é, mudando a sua condição de distrito de Santo Amaro para a de município independente. O território do novo município ficou constituído pelos antigos distritos de Santo Amaro: Terra Boa, Jacu e Rio Fundo.

A emancipação política provocou a necessidade de eleição para escolha de Prefeito e Vereadores que passaram a administrar a cidade. O primeiro prefeito foi Edito Teles de Menezes, a cuja gestão coube a implantação do Município e abrangeu o período de 1963 a 1967.

Ainda nessa gestão foi criado, em 1964, o Ginásio Oscar Pereira de Magalhães, cujo primeiro diretor foi o padre Moisés Pinho dos Santos.

Também em 1964, o ramal ferroviário para Catuiçara, que passava por Rio Fundo, Terra Nova e Jacu, foi desativado, passando ser o transporte rodoviário a única opção para locomoção da população.

Edito Teles de Menezes foi sucedido pelos seguintes prefeitos: Lourival Leite Neves (1967 a 1971 e 1973 a 1976); Luiz Teles de Menezes (1971 a 1973); José Raimundo da Silva (1977 a 1982); Eduardo Vinhas Valente (1983 a 1988 e 1993 a 1996); Jonas Pereira de Jesus (1989 a 1992) Francisco Hélio (1997 a 2000, 2001 a 2004, 2009 a 2012, 2013 a 2014), o Vice-Prefeito Humberto Teixeira de Sena Filho assumiu a gestão por um período no ano de 2014 ; Roque Cruz Leão (2005 a 2008); Hélio Francisco Vinhas Pacheco (2015-2016); Marineide Pereira Soares (2017-2020), Eder São Pedro Menezes (2021) gestão vigente.

Nesses 50 anos a Câmara de Vereadores foi constituída por ilustres Terranovenses, alguns já falecidos como: Artur Inácio, Flávio Godofredo Pacheco, Artur Pacheco, Ademar Neves.

2.7 Aspectos Culturais

RUA DR. FLAVIO PACHECO PEREIRA Nº. 02, CAÍPE.
TERRA NOVA - BAHIA CEP: 44.270-000,
CNPJ: 11.449.996/0001-33, TEL – 75 3238-2061
E-mail: mailto:saudeterranova2016@gmail.com

Prefeitura Municipal de Terra Nova

**SECRETARIA
MUNICIPAL DE SAÚDE**



A cultura é a representação intrínseca de uma determinada sociedade num determinado período histórico. A identidade cultural de uma sociedade envolve o compartilhamento de diversos fatores, tais como: a língua, as religiões, as festas, entre outros. No que tange ao aspecto cultural, as manifestações existentes têm origem nas diferentes etnias que construíram a população local. São consideradas manifestações culturais: Festas de São João, Samba de Roda, Capoeira, Reisado.

A seguir, serão descritas as festas populares e religiosas mais importantes e significativas no município de Terra Nova: Festa de Reis no Jacu, São João, São Pedro no Rio Fundo, 16 de agosto Festa do Padroeiro da Cidade São Roque, 20 de outubro aniversário da Cidade, Rezas de Santo Antônio e Rezas de São Roque.

No dia 16 de agosto de todo ano ocorre a festa do Padroeiro da cidade São Roque, com a realização do novenário, missa seguida de procissão. No período das festas juninas ocorre o desfile do bloco das Caipiras e Olha Elas atração aguardada pelos munícipes da cidade, bem como festa no Mega Show aberto de eventos públicos. No aniversário da cidade ocorre o hasteamento da bandeira, sessão solene na Câmara de Vereadores, missa e alvorada e queima de fogos de artifícios.

O município apresenta ampla diversidade religiosa dividindo-se, entre outros, em crenças, templos, igrejas e terreiros de candomblé. No Início de janeiro 2021, a Diretoria de Cultura realizou o mapeamento cultural na cidade de Terra Nova, o intuito desse mapeamento foi identificar os fazedores de Cultura no município.

Ao realizarmos esse mapeamento, conseguimos notar que o Samba de Roda é muito influente no município, seguida pela Religião de Matriz Africana e a Igreja Católica com a procissão do Padroeiro da Cidade. Nesse mesmo ano de 2021, o grupo de Samba de Roda Filhos da Terra promoveu vários eventos no município, onde teve uma grande aceitação da população. Dessa mesma forma, a Igreja Católica promoveu a Procissão do Padroeiro São Roque que é comemorada todos os anos no mês de agosto.

Página 24

**RUA DR. FLAVIO PACHECO PEREIRA Nº. 02, CAÍPE.
TERRA NOVA - BAHIA CEP: 44.270-000,
CNPJ: 11.449.996/0001-33, TEL – 75 3238-2061
E-mail: <mailto:saudeterranova2016@gmail.com>**

Prefeitura Municipal de Terra Nova

**SECRETARIA
MUNICIPAL DE SAÚDE**



O município conta com um Clube Litero Recreativo de Terra Nova, onde ocorre eventos musicais privados.

2.8 Aspectos Educacionais

O Sistema Municipal de Ensino regulamenta a organização da educação e fornece base e sustentação para outros segmentos instituídos no âmbito do município, tais como o Conselho Municipal de Educação, Conselho de Alimentação Escolar - o CAE e o Conselho do FUNDEB (Fundo de Manutenção e Desenvolvimento da Educação Básica e de Valorização dos Profissionais da Educação), que funcionam regularmente com reuniões mensais e extraordinariamente quando se faz necessário.

O município de Terra Nova possui três creches, sendo uma na sede (Creche Tia Maria) e duas nos Distritos (Tia Zuzu e Cantinho Mágico). Atendem a crianças de dois aos cinco anos de idade, onde permanecem em período integral e fazem três refeições diárias. O município conta ainda com seis escolas que atendem a crianças na faixa etária de dois a cinco anos, nos turnos matutinos e vespertinos. Sendo que uma dessas escolas é particular (Escola Monteiro Lobato) e a outra filantrópica (Centro do Menor Santa Marcelina, que atende a crianças de quatro a cinco anos de idade, em período integral).

No que tange ao ensino fundamental dispõe de 18 (dezoito) unidades escolares que atendem os alunos dos Anos Iniciais e Finais do Ensino Fundamental, destas, 16 (dezesseis) são municipais, sendo 02 (dois) localizadas na zona rural e 16 (dezesseis) na zona urbana. Existem ainda 02 escolas da rede particular de Ensino.

O Município a partir de 2007, visando corrigir a defasagem idade série passou a ofertar a Educação de Jovens e Adultos (EJA), destinada aos alunos com faixa etária superior à considerada própria, no nível de conclusão do Ensino Fundamental.

O Ensino Médio em Terra Nova funcionou no Colégio Municipal Oscar Pereira de Magalhães, sendo responsabilidade do poder público municipal até o ano de 2001. Tinha a

Página 25

RUA DR. FLAVIO PACHECO PEREIRA Nº. 02, CAÍPE.
TERRA NOVA - BAHIA CEP: 44.270-000,
CNPJ: 11.449.996/0001-33, TEL – 75 3238-2061
E-mail: <mailto:saudeterranova2016@gmail.com>

Prefeitura Municipal de Terra Nova

**SECRETARIA
MUNICIPAL DE SAÚDE**



responsabilidade específica de contribuir com a formação profissional nos cursos de Técnico/Assistente em Administração de Empresas, Magistério e Curso Normal. As últimas turmas formadas respectivamente, nos anos de 1998, 2000 e 2001. Foi também no ano de 2001, que o Ensino Médio deixou de ser responsabilidade do Governo Municipal e passou a ser responsabilidade do Governo Estadual, conforme publicação no Diário Oficial de 23 e 24 de março de 2002.

O município conta com uma equipe pedagógica composta por 18 (dezoito) coordenadores, atuando na Coordenação Geral – Anos Iniciais do Ensino Fundamental – Anos Finais do Ensino Fundamental – Educação Infantil e Educação de Jovens e Adultos.

Todas as ações realizadas pelo grupo que compõe a Coordenação Pedagógica estão sempre alicerçadas na clareza de que a escola é um ambiente em que todos devem ser tratados com igualdade, respeitando as faixas etárias, as características sociais e cognitivas dos alunos, para que estes tenham as mesmas oportunidades sem perder de vista a heterogeneidade e o ritmo de cada aluno, que também pressupõe o desenvolvimento de atividades diferenciadas. Desta forma, buscando garantir, assegurar a permanência, o desenvolvimento e o sucesso dos educandos.

O município de Terra Nova, atualmente, possui apenas uma escola que atende ao público de 15 a 17 anos. O Colégio Estadual Governador César Borges é uma escola de médio porte, que funciona nos 3 turnos com um quantitativo geral de 534 alunos e uma média de 15 professores, de acordo com o Censo Escolar de 2013.

O Índice de Desenvolvimento da Educação (IDEB) é um instrumento para avaliar a qualidade do Ensino no Brasil, oferecendo um parâmetro nacional com o objetivo de auxiliar professores, diretores e demais dirigentes educacionais na identificação de deficiências e boas práticas, para que aconteça de fato uma boa aprendizagem. O IDEB é um índice que combina o rendimento escolar às notas do exame Prova Brasil, aplicado a crianças da 4ª e 8ª séries, podendo variar de 0 a 10.

Página 26

RUA DR. FLAVIO PACHECO PEREIRA Nº. 02, CAÍPE.
TERRA NOVA - BAHIA CEP: 44.270-000,
CNPJ: 11.449.996/0001-33, TEL – 75 3238-2061
E-mail: <mailto:saudeterranova2016@gmail.com>

Prefeitura Municipal de Terra Nova

**SECRETARIA
MUNICIPAL DE SAÚDE**



O Índice de Desenvolvimento ad Educação Básica (IDEB), do município em 2019, foi de 4.4 a meta prevista foi de 4.8. É possível identificar que o município não alcançou a meta prevista, entretanto chegou bem próximo. Com o resultado do IDEB, a secretaria participa aos dirigentes, para que os mesmos informem aos professores, além de indicar ações voltadas para a formação inicial e continuadas buscando adicionar uma adequação do currículo da escola, de seus equipamentos, considerando suas especificidades e ações de políticas sociais.

Tabela 05 - Resultado Do IDEB

Município	Idéb Observado								Metas Projetadas							
	2005	2007	2009	2011	2013	2015	2017	2019	2007	2009	2011	2013	2015	2017	2019	2021
TERRA NOVA	2.8	3.5	3.4	3.8	3.6	4.0	3.7	4.4	2.9	3.2	3.6	3.9	4.2	4.5	4.8	5.1

A Taxa de Alfabetização é importante para se avaliar a situação educacional e as condições sociais do país. Segundo os resultados do Censo 2010, aproximadamente 91% da população brasileira com dez anos ou mais de idade são alfabetizados. Isto é, tem-se um percentual de 9% de não-alfabetizados, o que equivale a dizer que aproximadamente 18 milhões de brasileiros não sabem ler e escrever (IBGE, 2017). O município de Terra Nova apresentou a seguinte taxa de analfabetismo 9,86 %.

Tabela 06 - Escolaridade E Taxa De Analfabetismo

Prefeitura Municipal de Terra Nova

**SECRETARIA
MUNICIPAL DE SAÚDE**



Escolaridade da população de 18 a 24 anos - Bahia
Distribuição da população por escolaridade por Situação e Escolaridade
Município: 293.170 Terra Nova
Período: 2010

Situação	Sem instrução/1º ciclo fundamental incompleto	1º ciclo fundamental completo/2º ciclo incompleto	2º ciclo fundamental completo ou mais	Não determinada	Total
Urbano	25,13	29,41	24,06	21,39	100
Rural	9,08	30,06	54,09	6,77	100
Total	11,04	29,98	50,42	8,56	100

Fonte: IBGE - Censos Demográficos

Notas:

As categorias de escolaridade utilizadas no Censo 2010 não são compatíveis com as utilizadas nos demais Censos. Veja as Consultas no site da Secretaria Estadual de Saúde e do IBGE para mais informações.

Taxa de analfabetismo - Bahia
População não alfabetizada por Faixa etária e Sexo
Município: 293.170 Terra Nova
Período: 2010

Faixa etária	Masculino	Feminino	Total
15 a 24 anos	74	9	83
25 a 39 anos	95	123	218
40 a 59 anos	163	230	393
60 a 69 anos	113	134	247
70 a 79 anos	64	133	197
80 anos e mais	49	76	125
Total	558	705	1.263

Fonte: IBGE - Censos Demográficos

Consulte o site da Secretaria Estadual de Saúde e do IBGE para mais informações.

2.9 Transporte Público

O transporte público no município é realizado através da empresa de transporte intermunicipal saindo de Salvador e Teodoro Sampaio município vizinho de segunda-feira a domingo com horários pré-estabelecidos e por meio de vans, carro de passeio, motoboy e ônibus particular para os municípios de Santo Amaro e Feira de Santana que dispõe de horário definido para alguns veículos. Entretanto, este último não é regulamentado funcionando através de um grupo de motoristas.

Prefeitura Municipal de Terra Nova

**SECRETARIA
MUNICIPAL DE SAÚDE**



3. CARACTERIZAÇÃO DO PERFIL EPIDEMIOLÓGICO

Hábitos e estilos de vida estão relacionados a comportamentos de indivíduos e coletividade e no campo da saúde revelam fatores de risco e proteção a serem trabalhados em ações de promoção e prevenção à saúde, de modo a estimular hábitos e estilos de vida saudáveis e contribuir para o desenvolvimento de fatores de proteção. Pesquisas nacionais realizadas pelo IBGE, e algumas mais recentes no formato de inquérito telefônico apresentam dados que podem subsidiar o planejamento destas ações.

3.1 Nascidos Vivos

O Sistema de Informação sobre Nascidos Vivos - SINASC, registrou no sistema local/Datasus, por município de residência Terra Nova-BA, o total de 110 (cento e dez) nascimentos no ano de 2020, sendo 54 (cinquenta e quatro) femininos e 56 (cinquenta e seis) masculinos, destes 9 (nove) nasceram com baixo peso, sendo 1 (um) com peso inferior a 2kg, e 8 (oito) nasceram com peso entre 2.020 kg a 2.420 Kg, no total foram 09 nascidos com baixo peso.

Estudos apontam que quanto maior o peso ao nascer, menor a taxa de mortalidade perinatal. Tal dado revela que devemos continuar elaborando propostas para estabelecer políticas públicas com vistas a melhorar a assistência ao parto e a qualidade do pré-natal.

No ano de 2021, até a presente data 04.11.2021 houve no total 74 (setenta e quatro) partos, sendo 46 (quarenta e seis) partos vaginais e 28 (vinte e oito) partos cesáreos. Houve mudanças no conteúdo da Declaração de Nascidos Vivos, com maior detalhamento das informações coletadas. Cabe ressaltar que o município não possui Maternidade e que os nascimentos são realizados em partos expulsivos.

Tabela 07 - Tipo De Parto Por Ano De Nascimento, SINASC

Página 29

RUA DR. FLAVIO PACHECO PEREIRA Nº. 02, CAÍPE.
TERRA NOVA - BAHIA CEP: 44.270-000,
CNPJ: 11.449.996/0001-33, TEL – 75 3238-2061
E-mail: <mailto:saudeterranova2016@gmail.com>

Prefeitura Municipal de Terra Nova

**SECRETARIA
MUNICIPAL DE SAÚDE**



ANO DO NASC.	VAG.	CES.	MASC.	FEM.	TOTAL
2017	77	35	50	62	112
2018	79	30	57	52	109
2019	86	43	70	59	129
2020	73	37	56	54	110
Total	315	145	233	227	460

Fonte: MS/SVS/DASIS - Sistema de Informações sobre Nascidos Vivos – SINASC

Analisando a tabela abaixo, verificamos a predominância de 7 (sete) e mais consultas no pré-natal 2017-2020, seguida de 4 a 6 consultas, seguida de nenhuma consulta e de 1 a 3 consultas. A ausência dos cuidados ao fortalecimento das ações de pré-Natal pode acarretar no aumento do risco de baixo peso ao nascer, partos prematuros e mortalidade materna, infantil e fetal.

Tabela 08 - Frequência Por Ano Do Nascimento Segundo Consulta Pré-Natal, Residência.

CONSULTA - PRÉ-NATAL				
Faixa Padrão	2017	2018	2019	2020
Nenhuma	1	3	2	2
De 1 a 3 cons.	4	3	6	9
De 4 a 6 cons.	27	24	24	26
7 e mais cons.	80	79	96	73

Página 30

RUA DR. FLAVIO PACHECO PEREIRA Nº. 02, CAÍPE.
TERRA NOVA - BAHIA CEP: 44.270-000,
CNPJ: 11.449.996/0001-33, TEL – 75 3238-2061
E-mail: <mailto:saudeterranova2016@gmail.com>

Prefeitura Municipal de Terra Nova

**SECRETARIA
MUNICIPAL DE SAÚDE**



Ignorado	0	0	1	0
Total	112	109	129	110

3.2 Morbidade

PERFIL DE MORBIDADE: Os três primeiros grupos de causas mais frequentes no município de Terra Nova – BA são gravidez, parto e puerpério, as neoplasias e as lesões por causas externas (morte por acidente e violências), causas estas, que podem ser evitadas e os serviços de saúde devem estar alertas quanto a adoção de medidas de prevenção e promoção à saúde. Como dados principais, evidencia-se a morbididade na tabela abaixo.

Tabela 09 - Morbidade Hospitalar Por Grupos De Causas, Faixa Etária E Por Residência 2020

CAPÍTULO CID-10	MENOR 1 ANO	15 A 19 ANOS	20 A 29 ANOS	30 A 39 ANO	40 A 49 ANOS	50 A 59 ANOS	60 A 69 ANOS	80 ANOS E MAIS	TOTAL
I. Algumas doenças infecciosas e parasitárias	-	-	-	1	-	1	2	-	4
IV. Doenças endócrinas nutricionais e metabólicas	-	-	-	-	-	-	1	-	1
V. Transtornos mentais e comportamentais	-	-	1	-	-	-	-	-	1

Página 31

RUA DR. FLAVIO PACHECO PEREIRA Nº. 02, CAÍPE.
TERRA NOVA - BAHIA CEP: 44.270-000,
CNPJ: 11.449.996/0001-33, TEL – 75 3238-2061
E-mail: <mailto:saudeterranova2016@gmail.com>

Prefeitura Municipal de Terra Nova

**SECRETARIA
MUNICIPAL DE SAÚDE**



IX. Doenças do aparelho circulatório	-	-	-	-	-	1	-	1	2
X. Doenças do aparelho respiratório	-	-	-	-	-	1	-	-	1
XI. Doenças do aparelho digestivo	-	-	-	1	-	-	-	-	1
XV. Gravidez parto e puerpério	-	1	-	-	-	-	-	-	1
XVI. Algumas afecções originadas no período perinatal	1	-	-	-	-	-	-	-	1
XVIII. Sintomas e achados anormais em exames clínicos e laboratoriais	-	-	-	-	-	-	-	2	2
XIX. Lesões emvenenamentos por produtos químicos, algout consequentes de causas externas	-	-	-	-	1	-	-	-	1
Total	1	1	1	2	1	3	3	3	15

3.3 Mortalidade

PERFIL DE MORTALIDADE: Segundo cadastro no Sistema de Informação de Mortalidade - SIM a mortalidade proporcional por faixa etária segundo Grupo de Causas, Classificação

Página 32

RUA DR. FLAVIO PACHECO PEREIRA Nº. 02, CAÍPE.
TERRA NOVA - BAHIA CEP: 44.270-000,
CNPJ: 11.449.996/0001-33, TEL – 75 3238-2061
E-mail: <mailto:saudeterranova2016@gmail.com>

Prefeitura Municipal de Terra Nova

**SECRETARIA
MUNICIPAL DE SAÚDE**



Internacional de Doenças - CID 10, no ano 2019 as principais causas de óbito são Doenças do Aparelho Circulatório, Doenças do Aparelho respiratório e Causas Externas.

Tabela 10 - Morbidade Hospitalar Por Grupos De Causas, Faixa Etária E Por Residência 2019

CAPÍTULO CID-10	MENOR 1 ANO	10 A 14 ANOS	15 A 19 ANOS	20 A 29 ANOS	30 A 39 ANOS	40 A 49 ANOS	50 A 59 ANOS	60 A 69 ANOS	70 A 79 ANOS	80 ANOS E MAIS	TOTAL
I. Algumas doenças infecciosas e parasitárias	-	-	-	-	-	-	1	1	2	2	6
II. Neoplasias (tumores)	-	-	-	-	-	-	-	5	1	1	7
III. Doenças sangue órgãos hemat e transt imunitár	-	-	-	-	-	-	-	-	1	-	1
IV. Doenças endócrinas nutricionais e metabólicas	-	-	-	-	-	-	-	-	1	2	3
VI. Doenças do sistema nervosc	-	-	-	-	-	-	-	-	3	-	3
IX. Doenças do aparelho circulatório	-	-	-	-	1	-	2	4	5	8	20

Página 33

RUA DR. FLAVIO PACHECO PEREIRA Nº. 02, CAÍPE.
TERRA NOVA - BAHIA CEP: 44.270-000,
CNPJ: 11.449.996/0001-33, TEL – 75 3238-2061
E-mail: <mailto:saudeterranova2016@gmail.com>

Prefeitura Municipal de Terra Nova

**SECRETARIA
MUNICIPAL DE SAÚDE**



X. Doenças do aparelho respiratório	-	1	-	-	-	-	-	-	1	-	2
XI. Doenças do aparelho digestivo	-	-	-	-	-	-	1	1	2	-	4
XIV. Doenças do aparelho geniturinário	-	-	-	-	-	-	2	1	1	-	4
XVI. Algumas afec originadas no período perinatal	1	-	-	-	-	-	-	-	-	-	1
XVII. Malf cong deformid e anomalias cromossômicas	1	-	-	-	-	-	-	-	-	-	1
XVIII. Sint sinais e achad anorm ex clín e laborat	-	-	-	1	-	1	3	5	2	3	15

Página 34

RUA DR. FLAVIO PACHECO PEREIRA Nº. 02, CAÍPE.
TERRA NOVA - BAHIA CEP: 44.270-000,
CNPJ: 11.449.996/0001-33, TEL – 75 3238-2061
E-mail: <mailto:saudeterranova2016@gmail.com>

Prefeitura Municipal de Terra Nova

**SECRETARIA
MUNICIPAL DE SAÚDE**



XX. Causas externas de morbidade e mortalidade	-	-	1	2	3	1	-	-	1	1	9
Total	2	1	1	3	4	2	9	17	20	17	76

Tabela 11 - Óbitos Por Residência Nos Anos De 2017 A 2020

ANO DO ÓBITO	MASC.	FEM.	TOTAL
2017	37	35	72
2018	32	22	54
2019	43	33	76
2020	52	43	92
Total	164	133	294

Através da análise dos dados apresentados na tabela acima é possível observar que em todos os anos apresentados o número de óbitos é maior no sexo masculino.

Tabela 12 - Mortalidade Proporcional Por Idade (%), Segundo Município De Residência, Tabulado Em 2020

Prefeitura Municipal de Terra Nova

**SECRETARIA
MUNICIPAL DE SAÚDE**



IDADE	NÚMERO DE ÓBITOS	(%)
Ignorados	0	0
< 1 ano	1	1,09
1 a 4 anos	0	0
5 a 9 anos	0	0
10 a 14 anos	0	0
15 a 19 anos	3	3,26
20 a 29 anos	10	10,87
30 a 39 anos	6	6,52
40 a 49 anos	9	9,78
50 anos e mais	63	68,48
Total	92	100

Fonte: Controle do sistema SIM/SINASC, base Terra Nova-BA

É possível identificar através dos dados apresentados que a taxa de mortalidade é maior na faixa etária de 50 anos e mais.

3.3.1 Mortalidade Infantil

Conhecer o perfil de mortalidade infantil é fundamental para a formulação de estratégias que permitam a sua redução, compreendendo desde uma assistência adequada à mulher durante a gravidez, o parto e o puerpério, até a assistência imediata ao recém-nascido e um acompanhamento eficaz das crianças consideradas de risco. A mortalidade infantil é

Página 36

RUA DR. FLAVIO PACHECO PEREIRA Nº. 02, CAÍPE.
TERRA NOVA - BAHIA CEP: 44.270-000,
CNPJ: 11.449.996/0001-33, TEL – 75 3238-2061
E-mail: <mailto:saudeterranova2016@gmail.com>

Prefeitura Municipal de Terra Nova

**SECRETARIA
MUNICIPAL DE SAÚDE**



classificada em mortalidade infantil neonatal (0 a 27 dias) e mortalidade pós-neonatal (28 dias até < de 01 ano). A mortalidade infantil neonatal é, por sua vez, dividida em mortalidade infantil neonatal precoce que compreende os óbitos ocorridos entre 0 a 6 dias de vida e em mortalidade infantil neonatal tardia que ocorre entre 7 e 27 dias de vida.

Em relação a mortalidade infantil, segue a figura abaixo:

Figura 02 - Número De Óbito Segundo Faixa Etária E Ano 2017 A 2020

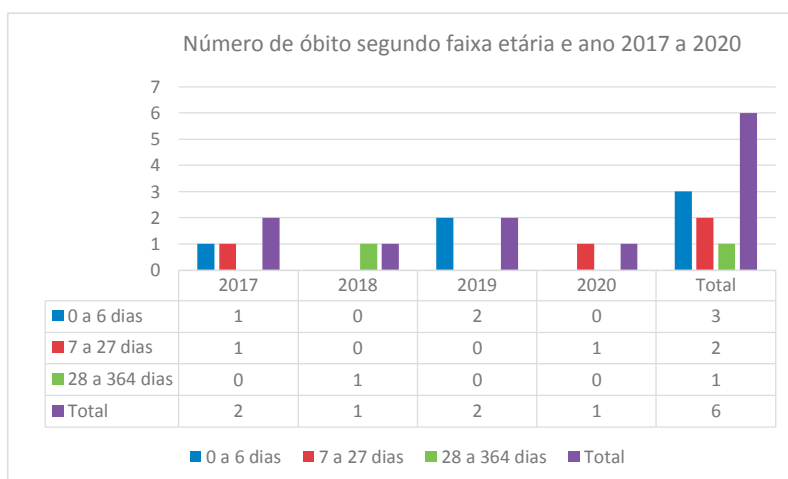

4. CARACTERIZAÇÃO DA REDE DE SERVIÇO DE SAÚDE

4.1 Atenção Primária à Saúde

A Atenção Primária caracteriza-se por um conjunto de ações de saúde no âmbito individual e coletivo, buscando a promoção e proteção da saúde, prevenção de agravos, o diagnóstico, o tratamento a reabilitação, a redução de danos e a manutenção da saúde. As ações individuais e coletivas desenvolvidas na atenção primária estão atreladas os princípios e diretrizes do SUS.

Página 37

RUA DR. FLAVIO PACHECO PEREIRA Nº. 02, CAÍPE.
TERRA NOVA - BAHIA CEP: 44.270-000,
CNPJ: 11.449.996/0001-33, TEL – 75 3238-2061
E-mail: <mailto:saudeterranova2016@gmail.com>

Prefeitura Municipal de Terra Nova

**SECRETARIA
MUNICIPAL DE SAÚDE**



A Estratégia Saúde da Família (ESF) busca promover a qualidade de vida da população e intervir nos fatores que colocam a saúde em risco, com atenção integral, equânime e contínua, a ESF se fortalece como uma porta de entrada do Sistema Único de Saúde (SUS), garantindo acesso às ações e serviços de saúde. A Estratégia Saúde da Família é formada equipe que atua em determinada área de abrangência do município em uma Unidade Saúde da Família – USF.

Todas as ações desenvolvidas nas USF's estão relacionadas aos atendimentos individuais e coletivos, as equipes realizam suas agendas/ cronogramas mensais que são disponibilizados para a comunidade mediante exposição nos murais das USF's. Os atendimentos individuais são realizados através do acolhimento, agenda espontânea e organizada, bem como aos programas vinculados ao Ministério da Saúde.

No município de Terra Nova na Atenção primária existem cinco Equipes Saúde da Família com cobertura de 100 % localizadas na zona urbana e rural.

Tabela 13 - Unidade De Saúde Da Família

NÚMERO DE IDENTIFICAÇÃO	EQUIPE SAÚDE DA FAMÍLIA	LOCALIDADE
USF – 01	Unidade Saúde da Família do Caípe	Zona urbana – Bairro Caípe
USF – 02	Unidade Saúde da Família Humberto T. de Sena	Zona urbana – Bairro Centro
USF – 03	Unidade Saúde da Família José Antônio C.C. Lima	Zona rural – Distrito Rio Fundo
USF – 04	Unidade Saúde da Família do Jacu	Zona rural – Distrito Jacu

Página 38

RUA DR. FLAVIO PACHECO PEREIRA Nº. 02, CAÍPE.
TERRA NOVA - BAHIA CEP: 44.270-000,
CNPJ: 11.449.996/0001-33, TEL – 75 3238-2061
E-mail: <mailto:saudeterranova2016@gmail.com>

Prefeitura Municipal de Terra Nova

**SECRETARIA
MUNICIPAL DE SAÚDE**



USF – 05	Unidade Saúde da Família Flávia West P. de Souza	Zona urbana – Bairro Centro
-----------------	--	-----------------------------

As Equipes Saúde da Família – ESF’s e Saúde bucal são compostas por equipes multiprofissionais que possui, no mínimo, médico, enfermeiro, auxiliar ou técnico de enfermagem, Agentes Comunitários de Saúde (ACS), Agentes de Combate as Endemias (ACE), odontólogo e Auxiliar de Consultório Odontológico (ACD).

A Atenção Primária à Saúde - APS no município tem como elo de ligação com a Unidade de Pronto Atendimento Unidade Mista de Saúde Dr. Otto Alencar – UMS que dispõe do serviço de atendimento de urgência e emergência a Regulação dos pacientes é realizada através da Unidade Mista de Saúde Dr. Otto Alencar via contato por e-mail e telefone. O município conta com uma Central de Marcação de exames e consultas através do qual os usuários realizam o agendamento de consulta de exames, consultas, procedimentos e cirurgias de acordo com a Pactuação Programada Integrada (PPI).

4.1.1 Saúde da Mulher

O município estabelece um conjunto de ações articuladas, que promovam a prevenção da saúde da mulher, com a finalidade de priorizar atendimento as mulheres através da prevenção do câncer do colo de útero e mama e cuidado com a gestante.

- O eixo planejamento familiar engloba ações que promovam o conhecimento necessário para escolha e posterior utilização do método anticoncepcional, e promover a prevenção das doenças sexualmente transmissíveis, com a realização de palestras educativas nas UBS e distribuição de contraceptivos conforme prescrição médica.
- O eixo da prevenção do colo de útero e mama, visa convocar as mulheres a ficarem atentas a sua saúde, incentivadas a conscientização para a detecção precoce de

Página 39

**RUA DR. FLAVIO PACHECO PEREIRA Nº. 02, CAÍPE.
TERRA NOVA - BAHIA CEP: 44.270-000,
CNPJ: 11.449.996/0001-33, TEL – 75 3238-2061
E-mail: <mailto:saudeterranova2016@gmail.com>**

Prefeitura Municipal de Terra Nova

**SECRETARIA
MUNICIPAL DE SAÚDE**



todos os tipos de câncer através da realização de exames, como: citopatológico, autoexame da mama, mamografias, com o objetivo de estabelecer cuidados paliativos que promovam a prevenção e a melhoria da qualidade de vida da mulher. Enfatizando o assunto quando se realiza a Campanha Outubro Rosa.

- o Em relação ao eixo do cuidado com a gestante, prioriza-se a captação das gestantes precoces, fazendo o acompanhamento e orientações durante o pré-natal e puerpério, realizando o cadastro no programa do Ministério da Saúde o e-SUS.

No ano de 2021 foi realizado no mês de janeiro o Rastreamento do câncer de mama no município através do Rastreamento do Câncer de Mama em parceria com a SESAB, onde foram realizados 434 exames de mamografia. O município possui um ginecologista, terceirizado, que realiza consultas e encaminhamentos para exames laboratoriais e outros, quando necessário.

4.1.2 Rede Materno-Infantil (Rede Cegonha)

A rede Cegonha foi estabelecida sob o Regulamento GM / MS nº 1.459 / 2011 e tem como objetivos principais, estimular a implantação de um novo modelo de atenção assistência pré-natal e parto, nascimento, crescimento e desenvolvimento de crianças; organizar uma rede de saúde materno-infantil para garantir o acesso, recepção e resolução; reduzir a mortalidade materna e infantil, com ênfase em no componente neonatal.

O grupo-alvo da Rede Cegonha são mulheres durante a gravidez, parto, após o parto e o desenvolvimento infantil até os dois primeiros anos de vida. Logo, a rede é definida em quatro componentes: Pré-natal, Parto e Parto, Puerpério e Puericultura e Sistema de Logística, Transporte Sanitário e Regulação. No município de Terra Nova a linha integral de atenção à saúde da gestante, no pós-parto e ao recém-nascido se desenvolve desde a atenção básica através do planejamento reprodutivo, captação precoce de mulheres grávidas, acolhimento com avaliação de risco e vulnerabilidade, atendimento pré-natal,

Página 40

RUA DR. FLAVIO PACHECO PEREIRA Nº. 02, CAÍPE.
TERRA NOVA - BAHIA CEP: 44.270-000,
CNPJ: 11.449.996/0001-33, TEL – 75 3238-2061
E-mail: <mailto:saudeterranova2016@gmail.com>

Prefeitura Municipal de Terra Nova

**SECRETARIA
MUNICIPAL DE SAÚDE**



acompanhamento das crianças na puericultura através dos ACS, juntamente com todos os outros equipamentos de atenção básica à saúde, como Equipe Multidisciplinar da Atenção Básica disponíveis no município.

4.1.3 Saúde do Homem

A Política Nacional de Atenção Integral a Saúde do Homem, envolve um conjunto de ações de promoção, prevenção, assistência e recuperação da saúde e tem por objetivo promover a melhoria das condições de saúde da população masculina paranaense, contribuindo de modo efetivo para redução da morbidade e mortalidade, por meio do enfrentamento racional dos fatores de risco e mediante a facilitação ao acesso, as ações e aos serviços de atenção integral a saúde. A Secretaria Municipal de Saúde vem desenvolvendo ações de capacitações de profissionais de saúde e educação da população em atenção à saúde do homem e desenvolve anualmente a Campanha Novembro Azul instituída por Lei estadual nº17.099, de 28 de março de 2012 que incentiva os homens a se cuidarem, no ano de 2021 foram atendidos aproximadamente 200 homens com a realização da coleta de PSA.

4.1.4 Saúde da Criança e do Adolescente

A Secretaria Municipal de Saúde, neste ciclo de vida, tem como objetivo principal propor e implantar programas relacionados a promoção de saúde da criança e do adolescente e redução da mortalidade infantil, considerando os seguintes períodos de vida: neonatal e infância precoce (Nascimento até 1 ano de vida), infância (1 a 9 anos) e Adolescência (10 a 19 anos).

Página 41

**RUA DR. FLAVIO PACHECO PEREIRA Nº. 02, CAÍPE.
TERRA NOVA - BAHIA CEP: 44.270-000,
CNPJ: 11.449.996/0001-33, TEL – 75 3238-2061
E-mail: <mailto:saudeterranova2016@gmail.com>**

Prefeitura Municipal de Terra Nova

**SECRETARIA
MUNICIPAL DE SAÚDE**



- Período neonatal e infância precoce: essa faixa etária beneficia-se das ações desenvolvidas Pela Rede Cegonha, do Ministério da Saúde, cujo principal objetivo é o de promoção da qualidade da assistência à saúde das mulheres durante o pré-natal, parto, puerpério e à criança durante o primeiro ano de vida. Compreende ações de implementação e monitoramento de: Triagem neonatal, incentivo ao aleitamento materno, capacitação de profissionais de saúde cobertura vacinal e visitas domiciliares;
- No período da Infância: As crianças institucionalizadas em creches e escolas são acompanhadas pelo Programa Saúde na Escola (PSE);
- No período da adolescência: Os adolescentes em idade escolar também são acompanhados pelo PSE para prevenção da gravidez precoce e DST/AIDS e programa de vacinação contra o Humano Papiloma Vírus - HPV preconizado pelo MS.

4.1.5 Saúde Bucal

A Atenção Básica em Saúde bucal possui cobertura de 100%, e se organiza em especial por meio da Estratégia Saúde da Família que trabalha na prevenção e tratamento. A Equipe de Saúde Bucal na estratégia Saúde da Família representa a possibilidade de criar um espaço de práticas e relações a serem construídas para a reorientação do processo de trabalho e para a própria atuação da saúde bucal no âmbito dos serviços de saúde. Dessa forma, o cuidado em saúde bucal passa a exigir a conformação de uma equipe de trabalho que se relacione com usuários e que participe da gestão dos serviços para dar resposta às demandas da população e ampliar o acesso às ações e serviços de promoção, prevenção e recuperação da saúde bucal, por meio de medidas de caráter coletivo e mediante o estabelecimento de vínculo territorial.

Página 42

RUA DR. FLAVIO PACHECO PEREIRA Nº. 02, CAÍPE.
TERRA NOVA - BAHIA CEP: 44.270-000,
CNPJ: 11.449.996/0001-33, TEL – 75 3238-2061
E-mail: <mailto:saudeterranova2016@gmail.com>

Prefeitura Municipal de Terra Nova

**SECRETARIA
MUNICIPAL DE SAÚDE**



Tabela 14 - Relatório Do Atendimento Odontológico 2017-2021

UBS	2018	2019	2020	2021	TOTAL
Caípe	832	891	355	789	2.867
Humberto Teixeira	682	664	511	778	2.635
Flávia West	1.152	854	282	617	2.905
José Antônio	903	896	320	768	2.887
Jacu	686	795	644	905	3.030

Através dos dados apresentados na tabela acima é possível identificar que houve uma queda na produtividade de saúde bucal durante o ano de 2020 que foi quando desencadeou a pandemia do Coronavírus - COVID-19, hoje suspensão do atendimento eletivo, fato que prejudicou a realização do atendimento.

4.1.6 Saúde Mental

A assistência à Saúde Mental no município de Terra Nova é realizada através do atendimento de psiquiatria e psicologia, que visa a implementação de ações e serviços municipais que possam responder às necessidades dos usuários. O foco das ações é desenvolver ações de prevenção a doenças mentais e atividades que preservem a saúde mental dos indivíduos.

Prefeitura Municipal de Terra Nova

**SECRETARIA
MUNICIPAL DE SAÚDE**



O município encaminhou um Projeto para solicitação da implantação da Equipe Multiprofissional de Atenção Especializada- AMENT Tipo II ao Ministério da Saúde através do Sistema de Apoio à Implementação de Políticas Públicas em Saúde (SAIPS), nº da Proposta: 149670 que foi aprovada, o município segue aguardando emissão da Portaria e empenho do valor a ser pago para custeio da equipe.

4.1.7 Rede de Atenção à Pessoa com Doenças Crônicas

O Plano de Ações Estratégicas para o Enfrentamento das Doenças Crônicas Não Transmissíveis no Brasil – DCNT, 2011 – 2022 foi construído visando enfrentar e deter quatro eixos prioritários de DCNT, que estão relacionadas a 70% das causas de mortes no Brasil. São eles: reno-cardiovascular, que englobará doença renal, diabetes Mellitus e hipertensão arterial sistêmica; obesidade; câncer; e doenças respiratórias. Em resposta ao plano de enfrentamento de DCNT. Através da implementação da política no município tem como principais objetivos, realizar a atenção integral à saúde das pessoas com doenças crônicas não transmissíveis, em todos os pontos de atenção, através da realização de ações e serviços de promoção e proteção da saúde, diagnóstico, tratamento, reabilitação, redução de danos e manutenção da saúde; e, ampliar as estratégias para promoção da saúde da população e para prevenção do desenvolvimento das doenças crônicas não transmissíveis e suas complicações.

O monitoramento de pessoas com hipertensão e diabetes é realizado em: unidades básicas de saúde que atuam na busca ativa, acolhimento e prevenção atenção primária, diagnóstico e observação desses usuários e eles têm instrumentos como um cartão de paciente hipertenso que permite o acompanhamento dos pacientes. O cuidado integral desses pacientes também é realizado nos grupos de trabalho na UBS com participação da Equipe Multidisciplinar. A rede também dispõe de atenção especializada, com a

Página 44

RUA DR. FLAVIO PACHECO PEREIRA Nº. 02, CAÍPE.
TERRA NOVA - BAHIA CEP: 44.270-000,
CNPJ: 11.449.996/0001-33, TEL – 75 3238-2061
E-mail: <mailto:saudeterranova2016@gmail.com>

Prefeitura Municipal de Terra Nova

**SECRETARIA
MUNICIPAL DE SAÚDE**



especialidades de cardiologia no município e outras especialidades através da pactuação com a Policlínica de Feira de Santana.

Os medicamentos para tratamento da hipertensão e do diabetes estão disponíveis nas farmácias das UBS e na Central de Abastecimento Farmacêutico - CAF.

Em relação ao enfrentamento das neoplasias, a rede municipal faz o acolhimento dos casos suspeitos, bem como o encaminhamento através da pactuação para especialistas não disponíveis na rede própria do município.

Os pacientes com insuficiência renal crônica são acompanhados na rede estadual, federal e credenciada através das clínicas de hemodiálise que, além da hemodiálise propriamente dita, oferecem consultas ambulatoriais e exames complementares. Estes usuários mantêm seu vínculo com as unidades básicas de saúde onde recebem apoio farmacêutico e acompanhamento clínico, e dispõem de transporte social através do Tratamento Fora do Domicílio (TFD) para as clínicas de hemodiálise.

Ressalta-se que, por falar em DCNT, os resultados s intervenções de saúde só podem ser vistas a longo prazo. São ações sobre seus fatores de risco comuns, geralmente modificáveis, como fumar álcool, sedentarismo, alimentação não saudável e obesidade, que incluem: mudanças no estilo de vida com impacto cultural e socioeconômico são difíceis de realizar e requerem esforços contínuos para estabelecer práticas saudáveis sem resultados imediatos.

4.1.8 Médicos pelo Brasil (MpB)

A adesão do município de Terra Nova ao Programa Mais Médicos - PMM ocorreu em 2013, tendo facultada 4 (quatro) vagas para as UBS do Caipe, José Antônio, Humberto Teixeira e Flávia West. Em 2016, com o final da missão dos médicos cooperados e o término do contrato da Cooperação internacional com CUBA, o número de profissional se manteve.

Página 45

**RUA DR. FLAVIO PACHECO PEREIRA Nº. 02, CAÍPE.
TERRA NOVA - BAHIA CEP: 44.270-000,
CNPJ: 11.449.996/0001-33, TEL – 75 3238-2061
E-mail: <mailto:saudeterranova2016@gmail.com>**

Prefeitura Municipal de Terra Nova

**SECRETARIA
MUNICIPAL DE SAÚDE**



O Programa Mais Médicos foi instituído por meio de Medida Provisória nº 621 de 08/07/2013 e convertida em Lei nº 12.871, de 22 de outubro de 2013, com a finalidade de formar recursos humanos na área médica para o Sistema Único de Saúde (SUS) e com os objetivos de diminuir a carência de médicos nas regiões prioritárias para o SUS.

O programa federal de provimento de profissionais médicos para a Atenção Primária está em transição. O Médicos pelo Brasil (MpB) foi lançado em 2019 com o objetivo de estruturar a carreira médica federal para locais com dificuldade de fixar o profissional e com alta vulnerabilidade social. O programa vai substituir gradativamente o Mais Médicos. Durante o período de implementação do MpB, as equipes de saúde não fiquem sem os profissionais, ambos os programas seguirão vigentes durante a transição. Isso significa que diferentes editais estarão correndo paralelamente.

Foi publicado o Edital nº 11, de 15 de dezembro de 2021 com chamamento público para manifestação de interesse e adesão dos municípios elegíveis através da Portaria GM/MS nº 3.352, de 2 de dezembro de 2021, publicada em 07 de dezembro de 2021, que dispõe sobre a metodologia de priorização de municípios e de dimensionamento de vagas, e define a relação dos municípios elegíveis e o quantitativo máximo de vagas no âmbito do Programa Médicos pelo Brasil. O município de Terra Nova manifestou interesse em aderir ao MpB e realizou a adesão através do sistema e-gestor.

4.1.9 Equipe Multiprofissional de Atenção Primária

Atualmente, a Equipe Multiprofissional de Atenção Primária é composta por (01) Assistente Social e 01 (uma) Fisioterapeuta, 01 (um) médico ginecologista, 01 (um) médico clínico que visa ampliar o escopo das ações e serviços disponibilizados para os usuários. A referida equipe substituiu o Núcleo Ampliado de Saúde da Família e Atenção Básica (NASF-AB) foi criado pelo Ministério da Saúde em 2008 com o objetivo de apoiar a consolidação da Atenção Básica no

Página 46

RUA DR. FLAVIO PACHECO PEREIRA Nº. 02, CAÍPE.
TERRA NOVA - BAHIA CEP: 44.270-000,
CNPJ: 11.449.996/0001-33, TEL – 75 3238-2061
E-mail: <mailto:saudeterranova2016@gmail.com>

Prefeitura Municipal de Terra Nova

**SECRETARIA
MUNICIPAL DE SAÚDE**



Brasil, ampliando as ofertas de saúde na rede de serviços, assim como a resolutividade, a abrangência e o alvo das ações.

4.1.10 Programa Saúde na Escola (PSE)

O PSE foi instituído no Brasil em 2007, através do decreto presidencial nº 6.286 de 05 de dezembro de 2007. As políticas de saúde e educação para crianças, adolescentes, jovens e adultos na educação pública brasileira unem-se na promoção da saúde e na educação integral. A promoção intersetorial das redes públicas de saúde e educação e demais redes sociais para promover o desenvolvimento das ações de PSE não significa apenas a prestação de serviços na mesma área, pois deve propiciar a sustentabilidade das ações formando uma rede de responsabilidade compartilhada. A conexão entre a escola e os cuidados básicos de saúde é a base do planejamento da saúde escolar. O PSE é uma estratégia que integra saúde e educação para desenvolver a cidadania e a qualificação das políticas públicas brasileiras.

O município realizou a adesão ao PSE para o ano de 2021, com adesão de 14 (quatorze) escolas da rede municipal e 01 (uma) escola da rede estadual. Entretanto, desde o início da pandemia não foi possível realizar as 12 (doze) ações propostas pelo programa, visto que as aulas estavam suspensas devido a pandemia do COVID-19. As ações são orientadas pela pactuação realizada, através da assinatura do Termo de Compromisso assinados pelos gestores as Secretaria de Educação e Secretaria de Saúde.

Tabela 15 - Relação Das Escolas Com Adesão Ao PSE

Página 47

INE	ESCOLA	SITUAÇÃO
-----	--------	----------

RUA DR. FLAVIO PACHECO PEREIRA Nº. 02, CAÍPE.
TERRA NOVA - BAHIA CEP: 44.270-000,
CNPJ: 11.449.996/0001-33, TEL – 75 3238-2061
E-mail: <mailto:saudeterranova2016@gmail.com>

Prefeitura Municipal de Terra Nova

**SECRETARIA
MUNICIPAL DE SAÚDE**



29161487	Col Mun Oscar P De Magalhaes	Prioritária
29161495	Escola Judith Rabello Borges	Prioritária
29161517	Esc Castro Alves	Prioritária
29161533	Escola Margarida Maria Lisboa De Oliveira	Não Prioritária
29161541	Esc Maria De Lourdes Paiva L Santana	Não Prioritária
29161550	Creche Tia Maria	Prioritária
29161584	Escola Recanto Da Emilia	Prioritária
29161592	Esc Waldeck Ornellas	Prioritária
29161649	Escola Joao Apostolo Da Silva	Prioritária
29161657	Escola Julieta Vilas Boas	Prioritária
29161673	Escola Maria Da Gloria Oliveira Silva	Prioritária
29356881	Escola Caio Moura	Prioritária
29432510	Ee - Colégio Estadual Governador Cesar Borges	Não Prioritária
29462223	Creche Cantinho Magico	Prioritária
29462231	Creche Tia Zuzu	Prioritária

4.1.11 Programa de Controle de Tabagismo

A Política de Tabagismo do Município de Terra Nova compreende o funcionamento de 5 (cinco) grupos para tratamento dos tabagistas nas UBS, com garantia da cobertura de assistência para todas as UBS. A implantação desse grupo nas UBS se consolida como importante estratégia de fortalecimento da política na atenção básica.

Página 48

RUA DR. FLAVIO PACHECO PEREIRA Nº. 02, CAÍPE.
TERRA NOVA - BAHIA CEP: 44.270-000,
CNPJ: 11.449.996/0001-33, TEL – 75 3238-2061
E-mail: <mailto:saudeterranova2016@gmail.com>

Prefeitura Municipal de Terra Nova

**SECRETARIA
MUNICIPAL DE SAÚDE**



4.1.12 Programa Auxílio Brasil

O Programa Bolsa Família (PBF), criado pela Lei nº 10.836 de 9 de janeiro de 2004, é um programa federal de transferência direta de renda com condicionalidades, destinado às famílias em situação de pobreza e extrema pobreza, no qual o recebimento do auxílio está vinculado ao cumprimento de compromissos assumidos pelas famílias e pelo poder público nas áreas de saúde, educação e assistência social. No ano de 2020 não foi considerada as taxas de acompanhamento de saúde da 1ª e 2ª vigência de 2020 para o cálculo do Fator de Operação do Índice de Gestão Descentralizada (IGD). Na primeira vigência do Bolsa Família do ano de 2021 o município alcançou a cobertura de 96% apresentando melhores resultados desde o início da pandemia.

O Programa Bolsa Família foi substituído pelo Programa Auxílio Brasil através do Decreto Nº. 10.852, de 08 de novembro de 2021, instituído pela Medida Provisória Nº 1.061 de 09 de agosto de 2021. O Auxílio Brasil aprimora a política de transferência de renda do Governo Federal, integrando benefícios de assistência social, saúde, educação e emprego. Ao mesmo tempo em que garante uma renda básica às famílias em situação de vulnerabilidade, oferece ferramentas para a emancipação socioeconômica.

Os 3 benefícios básicos são:

- Benefício Primeira Infância: para famílias que possuam em sua composição crianças com idade entre 0 (zero) e 36 (trinta e seis) meses incompletos, pago por pessoa que se enquadre em tal situação;
- Benefício Composição Familiar: para famílias que possuam em sua composição gestantes ou pessoas com idade entre de 3 (três) e 21 (vinte e um) anos incompletos, pago por pessoa que se enquadre em tais situações. A família apenas receberá esse benefício relativo aos seus integrantes com idade entre 18 (dezoito) e 21 (vinte e um) anos incompletos se estiverem matriculados na educação básica.

Página 49

**RUA DR. FLAVIO PACHECO PEREIRA Nº. 02, CAÍPE.
TERRA NOVA - BAHIA CEP: 44.270-000,
CNPJ: 11.449.996/0001-33, TEL – 75 3238-2061
E-mail: <mailto:saudeterranova2016@gmail.com>**

Prefeitura Municipal de Terra Nova

**SECRETARIA
MUNICIPAL DE SAÚDE**



- o Benefício de Superação da Extrema Pobreza: valor mínimo calculado por pessoa e pago por família beneficiária do Programa Auxílio Brasil, cuja renda familiar per capita, calculada após o acréscimo dos benefícios Primeira Infância e Composição Familiar, for igual ou inferior ao valor da linha de extrema pobreza.

Podem receber benefícios do Programa Auxílio Brasil famílias em situação de extrema pobreza e famílias em situação de pobreza. As famílias em situação de pobreza apenas poderão receber benefícios se possuírem em sua composição gestantes ou pessoas com idade até 21 (vinte e um) anos incompletos.

4.1.13 Rede de Cuidado à Pessoa com Deficiência

O município de Terra Nova faz parte do Plano de Ação da Rede de Cuidados à Pessoa com Deficiência - RCPD da região de Feira de Santana. O plano de ação proposto tem como objetivo possibilitar e ou facilitar o acesso a pessoas com deficiência no sistema de saúde envolvendo a implantação e implementação da rede de atendimento e previsão de aporte de recursos para investimento e custeio dos pontos de atenção especializados, com a expectativa de que poderão investir na qualificação do atendimento já ofertado e ampliar o atendimento às modalidades que não havia oferta de serviço ou oferta insuficiente no atendimento. O encaminhamento dos pacientes é realizado através da Central de Marcação.

4.2 Atendimento de Urgência e Emergência

A Unidade Mista de Saúde Dr. Otto Alencar, de Pronto Atendimento, cadastro no CNES 2524872, atualmente funciona em um prédio provisório, onde deverá ser instalado a USF Caípe. Está localizada no Bairro do Caípe.

Página 50

**RUA DR. FLAVIO PACHECO PEREIRA Nº. 02, CAÍPE.
TERRA NOVA - BAHIA CEP: 44.270-000,
CNPJ: 11.449.996/0001-33, TEL – 75 3238-2061
E-mail: <mailto:saudeterranova2016@gmail.com>**

Prefeitura Municipal de Terra Nova

**SECRETARIA
MUNICIPAL DE SAÚDE**



A organização da Rede de Urgência e Emergência (RUE) sempre categoriza os riscos e busca o atendimento de forma resoluta, visando esclarecer e integrar todos os equipamentos sanitários de forma a ampliar e limitar a humanização e o acesso integral aos usuários no caso dos serviços de urgência / emergência no serviço de saúde, em tempo hábil.

A unidade é formada por recepção, banheiro da recepção, sala de triagem, posto de enfermagem, gerência, banheiro de funcionários, copa, isolamento (com banheiro, triagem COVID-19 e posto de enfermagem), uma enfermaria masculina com banheiro, uma enfermaria feminina, conforto de enfermagem, conforto médico, expurgo, sala vermelha, consultório médico, farmácia/almoxarifado, conforto de motorista, Central de Material Esterilizado - CME e sala de curativos e procedimentos. Seu quadro funcional é composto por 5 (cinco) enfermeiras, 18 (dezoito) técnicos de enfermagem, 02 (dois) auxiliares de enfermagem, sendo que 04 (quatro) estão afastadas (licença prêmio, sem vencimentos e gestação), 12 (doze) motoristas, sendo que (02) dois estão de licença prêmio, 06 (seis) agentes de portaria, sendo que 01 (um) está de licença prêmio, 05 (cinco) recepcionistas, 08 (oito) agentes de limpeza, 02 (dois) auxiliares administrativos, 01 (um) assistente de farmácia, 06 (seis) médicos plantonistas, 01 (um) cardiologista, 01 (um) pediatra, 01 (um) psiquiatra e 01 (uma) Coordenadora. Funcionamos em regime de atendimento 24 horas. Os atendimentos são realizados por médico clínico, pediatra, ginecologista, cardiologista e psiquiatra.

Realizamos coleta de RT PCR para COVID-19, testes rápidos para COVID-19 e IST's (infecções sexualmente transmissíveis), HIV e Eletrocardiograma - ECG. Os serviços ofertados na nossa unidade são: glicemia capilar, consultas médica e de enfermagem, administração de medicações, aferição de sinais vitais: pressão arterial sistêmica, temperatura, pulso, saturação de oxigênio, pulso e respiração, escala de dor e Glasgow, oxigenoterapia, curativos grau I e II, terapia de reidratação oral, suturas, drenagem de abscessos, exérese de unha e corpo estranho, lavagem ocular e auricular, nebulização, desbridamento de lesões, imobilização provisória, parto (gestantes em período expulsivo), observação de 24 horas e internamento enquanto o paciente aguarda recurso da Central Estadual de Regulação, resgate de vítimas de acidentes em via pública, dentre outros.

Página 51

RUA DR. FLAVIO PACHECO PEREIRA Nº. 02, CAÍPE.
TERRA NOVA - BAHIA CEP: 44.270-000,
CNPJ: 11.449.996/0001-33, TEL – 75 3238-2061
E-mail: <mailto:saudeterranova2016@gmail.com>

Prefeitura Municipal de Terra Nova

**SECRETARIA
MUNICIPAL DE SAÚDE**



A unidade dispõe de Sala Vermelha e Isolamento equipada para atendimento aos usuários. Assim como, veículos de urgência: 02 (duas) ambulâncias tipo A e 01 (uma) ambulância tipo A em furgão básico.

A Unidade de Pronto Atendimento a priori é destinada a atendimentos de urgência e emergência, assim como realiza atendimentos ambulatorial. Os atendimentos de urgência são aqueles que decorrem de imprevistos com ou sem risco potencial a vida, onde o indivíduo necessita de assistência médica imediata, já a emergência são condições que impliquem sofrimento intenso ou risco iminente de morte exigindo, portanto, tratamento imediato. Os pacientes/clientes ambulatoriais passam pela triagem para consulta com a enfermeira onde serão classificados de acordo suas queixas, ou seja, de acordo com o risco que a queixa possa implicar na vida ou saúde do mesmo, em seguida são encaminhados para atendimento médico, já os pacientes de urgência e emergência são prioridade zero, entram direto para o atendimento sem necessidade de serem triados.

Anualmente realizamos uma média de 20 (20.000) mil consultas médicas com clínico geral e com especialistas, 1.200 (um mil e duzentos) eletrocardiogramas, 19.600 (dezenove mil e seiscentos) testes de glicemia capilar, em média 25 (vinte e cinco) mil administrações de medicamentos, 2.000 (dois mil) curativos dentre outros.

Abaixo segue a Classificação de Risco utilizada na Unidade de Pronto Atendimento:

Figura 03 - Classificação De Risco

Página 52

**RUA DR. FLAVIO PACHECO PEREIRA Nº. 02, CAÍPE.
TERRA NOVA - BAHIA CEP: 44.270-000,
CNPJ: 11.449.996/0001-33, TEL – 75 3238-2061
E-mail: <mailto:saudeterranova2016@gmail.com>**

Prefeitura Municipal de Terra Nova

SECRETARIA MUNICIPAL DE SAÚDE



ATENDIMENTO COM AVALIAÇÃO E CLASSIFICAÇÃO DE RISCO

COMO FUNCIONA? PRIORIDADES DE ATENDIMENTO.
O sistema de acolhimento com classificação de risco atende o paciente pela gravidade e não pela ordem de chegada.

<p>PACIENTES QUE DEVERÃO SER ENCAMINHADOS DIRETAMENTE A EMERGÊNCIA DEVIDO A NECESSIDADE DE ATENDIMENTO IMEDIATO.</p> <p>CLASSIFICAÇÃO VERMELHA- IMEDIATO</p> <ul style="list-style-type: none"> Politraumatismo grave- lesão grave de um ou mais órgãos e sistemas Glasgow <15-15; Queimaduras em mais de 25% de área de superfície corporal queimadas ou com problemas respiratórios; Trauma crânio encefálico grave Glasgow <15; Estado mental alterado ou em coma Glasgow <15, história de uso de drogas; Comprometimento da coluna vertebral; Desconforto respiratório grave; Dor no peito associado a falta de ar e cianose com irradiação para um ou para ambos os membros superiores, ombro, região cervical, mandíbula, de início súbito, de forte intensidade acompanhada de sudorese, náuseas, e vômitos ou queimadura epigástrica, acompanhada de perda de consciência, com história de IAM, angina, embolia pulmonar, aneurisma ou diabetes, qualquer dor torácica com duração superior a 30 minutos, sem melhora com repouso; Perfurações no peito, abdome e cabeça; Desidratação severa com sinais de alterações hemodinâmica e diminuição de turgor cutâneo; Hemoptise franca com ou sem alterações hemodinâmica; Crise sísmica (moderada a severa); Epistaxe franca (volumosa); Crisis convulsivas (inclusive pós crise); Intoxicações exógenas ou tentativas de suicídios; Anafilaxias ou reações alérgicas associadas a insuficiência respiratória; Complicações do diabetes, alterações de sinais vitais; Hipertensão arterial; Complicações da gravidez; Suspeita de AVC, com sinais e sintomas como: deívio de comissura labial, perda ou diminuição da força muscular, alterações neurológicas; Cortes profundos; ETC. 	<p>NECESSITA DE ATENDIMENTO MÉDICO E DE ENFERMAGEM O MAIS BREVE POSSÍVEL, PORÉM NÃO CORREM RISCO IMEDIATO DE VIDA, DEVERÃO SER ENCAMINHADOS DIRETAMENTE A SALA DE CONSULTA DE ENFERMAGEM PARA CLASSIFICAÇÃO DE RISCO.</p> <p>CLASSIFICAÇÃO AMARELA- ATÉ 30 MINUTOS</p> <ul style="list-style-type: none"> Politraumatismo com Glasgow de 15, sem alterações de sinais vitais; Cefaleia intensa de início súbito ou rapidamente progressiva acompanhada de sinais ou sintomas neurológicos, parestesias, alterações do campo visual, dislalia, afasia; Trauma crânio encefálico leve (ECG ENTRE 14 E 15); Diminuição do nível de consciência; Alteração aguda de comportamento, agitação, letargia, ou confusão mental; História de convulsão pós ictal, convulsão nas últimas 24 horas; Dor torácica intensa; Antecedentes com problemas respiratórios, cardiovasculares e metabolismo (diabetes); Diabético apresentando: sudorese, alteração do estado mental, visão turva, febre, vômitos, taquipnéia, taquicardia; Desmaiado; Estados de pânico, overdose; Alterações de sinais vitais em pacientes assintomáticos; Hipertensão arterial; hipertensão arterial; Hipertensão; Dor abdominal intensa com náuseas e vômitos, sudorese, com alteração de sinais vitais; Sangramento vaginal com dor abdominal e alteração de sinais vitais; Gravidez confirmada ou suspeita; Náuseas vômitos e diarreia com sinais de desidratação grave; Intoxicação exógena; Fratura angulada e hexações; Vitima de abuso sexual; Cortes superficiais; ETC.
<p>PACIENTE SEM CONDIÇÕES AGUDAS (URGÊNCIA RELATIVA) OU NÃO AGUDAS ATENDIDAS COM PRIORIDADE SOBRE CONSULTAS SIMPLES</p> <p>CLASSIFICAÇÃO VERDE – ENTRE 60 E 90 MINUTOS</p> <ul style="list-style-type: none"> Idade superior a 60 anos; Costantes sem complicações na gravidez; Paciente escotado; Deficiente físico; Retorno com período inferior a 24 horas, devido a não melhora do quadro; Impossibilidade de deambulação; Assim fora da crise. Enxaqueca com diagnóstico anterior de enxaqueca; Dor de ouvido moderado a grave; Dor abdominal sem alteração de sinal vital; Alcoolemia; Distúrbio neurovegetativo; Lombalgia; ETC. 	
<p>DEMAIS CONDIÇÕES NÃO ENQUADRADAS NAS SITUAÇÕES /QUEIXAS ACIMA</p> <p>CLASSIFICAÇÃO AZUL- MAIS DE 90 MINUTOS (SEM HORÁRIO DEFINIDO)</p> <ul style="list-style-type: none"> Queixas de sintomas sem alterações agudas; Troca de receitas, solicitação de requisitos; Realização de curativos diários; Doentes crônicos assintomáticos; Resultado de exames; Administração de medicação com receita externa; Resultado de exames, retorno de avaliação sem queixas; controle de pressão arterial e HGT; Solicitação de relatório médico e de enfermagem; Atestado médico; ETC. 	

PREFEITURA MUNICIPAL DE TERRA NOVA
SECRETARIA MUNICIPAL DE SAÚDE

UNIDADE MISTA DE SAÚDE DR. OTTO ALENCAR

4.3 Central de Marcação

O município dispõe de uma unidade de Central de Marcação, localizada no bairro da Caraconha, onde é realizada a marcação de consultas, exames, procedimentos e cirurgia, utiliza os seguintes sistemas: IDS Software e Assessoria de Feira de Santana, sistema VIDA de Salvador e Lista Única do estado, conforme Pactuação Programada Integrada (PPI).

Página 53

RUA DR. FLAVIO PACHECO PEREIRA Nº. 02, CAÍPE.
TERRA NOVA - BAHIA CEP: 44.270-000,
CNPJ: 11.449.996/0001-33, TEL – 75 3238-2061
E-mail: mailto:saudeterranova2016@gmail.com

Prefeitura Municipal de Terra Nova

**SECRETARIA
MUNICIPAL DE SAÚDE**



4.4 Assistência Farmacêutica

O Departamento de Assistência Farmacêutica funciona na Farmácia Básica Waldeck Melo de Lima, no Almoxarifado Central da Secretaria Municipal de Terra Nova, é encarregado por abastecer 05 (cinco) Unidades de Saúde: UFS - Humberto Teixeira de Sena; UFS – Jacu; UFS – Caípe; UFS – Flavia Pinto West de Souza; UFS – José Antônio de Carvalho Correia Lima, incluindo a Unidade Mista Otto Alencar, trata-se de um local adequado as suas funções. É definida como área prioritária e essencial para a promoção e recuperação da saúde e deve ser assegurada nos serviços de saúde através de um ciclo de ações para sua execução, envolvendo os seguintes itens relativos aos medicamentos:

- Padronização/seleção: A seleção fundamenta-se na escolha de medicamentos, com base em critérios epidemiológicos, técnicos e econômicos, estabelecidos por uma Comissão de Farmácia e Terapêutica (CFT) criada recentemente no município e que tem o objetivo de assegurar medicamentos seguros, eficazes e custo-efetivos buscando racionalizar seu uso, aperfeiçoar condutas terapêuticas e conduzir o processo de aquisição, produção e políticas farmacêuticas. Além disso, devem existir Protocolos Clínicos para o tratamento das doenças e a seleção ser feita com base nos Protocolos. A seleção é o ponto de partida para as outras atividades, por isso é uma atividade dinâmica e participativa e que envolve profissionais de diferentes áreas da saúde.
- Programação: A programação das compras de medicamentos é realizada conforme a necessidade a partir do Consumo Médio Mensal (CMM) do histórico de patologias específicas como para diabéticos, hipertensos, grupo de saúde mental e gestante, considerando também as doenças sazonais e a realidade do município, priorizando os medicamentos da farmácia básica. A programação deve ser feita com base na Relação Nacional de Medicamentos Essenciais (RENAME) e Relação

Página 54

RUA DR. FLAVIO PACHECO PEREIRA Nº. 02, CAÍPE.
TERRA NOVA - BAHIA CEP: 44.270-000,
CNPJ: 11.449.996/0001-33, TEL – 75 3238-2061
E-mail: <mailto:saudeterranova2016@gmail.com>

Prefeitura Municipal de Terra Nova

**SECRETARIA
MUNICIPAL DE SAÚDE**



Municipal de Medicamentos Essenciais (REMUME), estabelecida em consenso na etapa de seleção.

- **Aquisição:** Consiste num conjunto de procedimentos articulados que tem por objetivo selecionar o licitante com a proposta mais vantajosa para satisfazer uma determinada necessidade e, assim, legitimar a administração a contratar o particular, com o propósito de contribuir para o abastecimento de medicamentos em quantidade adequada e qualidade assegurada, ao menor custo possível, dentro da realidade do mercado, apoiando e promovendo uma terapêutica racional, em área e tempo determinados.
- **Armazenamento e distribuição:** Os processos de armazenamento e distribuição envolvem a recepção, estocagem, conservação, guarda, controle e distribuição dos medicamentos. Durante a recepção é realizada a conferência dos produtos onde ocorre a verificação das especificações técnicas (apresentação e forma farmacêutica do produto conforme o pedido, prazo de validade), administrativas e qualidade do medicamento. No estoque colocamos os medicamentos de acordo com as suas características específicas, garantindo as condições de conservação através de critérios técnicos, preservando a integridade dos produtos e assegurando sua estabilidade durante o período de armazenamento. A guarda e conservação dos produtos em estoque, as perdas, prazo de validade é de responsabilidade do responsável técnico. O armazenamento dos medicamentos é feito em almoxarifado fechado, ao abrigo da luz solar direta, em estantes de aço e paletes de plástico com espaço físico suficiente para a demanda do município. Os medicamentos que fazem parte da Portaria - MS 344/98 (Psicotrópicos), constantes na relação Municipal de Medicamentos Básicos, ficam armazenados em armário específico com chave.
- **Prescrição/ Dispensação:** A dispensação dos medicamentos é realizada na Farmácia Básica Waldeck Melo de Lima. Os prescritores são os profissionais médicos, odontólogos e enfermeiras do Sistema Municipal de Saúde e os

Página 55

RUA DR. FLAVIO PACHECO PEREIRA Nº. 02, CAÍPE.
TERRA NOVA - BAHIA CEP: 44.270-000,
CNPJ: 11.449.996/0001-33, **TEL – 75 3238-2061**
E-mail: <mailto:saudeterranova2016@gmail.com>

Prefeitura Municipal de Terra Nova

**SECRETARIA
MUNICIPAL DE SAÚDE**



profissionais de referência do Município. Onde as enfermeiras prescrevem somente de acordo com o protocolo de enfermagem existente no município. A dispensação dos medicamentos é realizada somente mediante apresentação de receituário dos prescritores da rede básica e de referência e cartão SUS, ficando a receita para controle na farmácia. Os medicamentos de uso contínuo (diabéticos/hipertensos) são entregues mediante apresentação da receita, renovada semestralmente nos postos de saúde. Para os medicamentos que fazem parte da Portaria/MS 344/98 a dispensação é realizada exclusivamente mediante apresentação de receituário especial em duas vias, para trinta dias, onde a primeira via fica na farmácia e a segunda com o paciente.

A Assistência Farmacêutica é uma atividade multidisciplinar. A produção de conhecimento é considerada estratégica para seu crescimento, bem como o desenvolvimento dos recursos humanos e serviços. Exige articulação permanente com áreas técnicas, administrativas, coordenações de programas estratégicos de saúde – Hanseníase, Tuberculose, Saúde Mental, Programa Saúde da Família (PSF), Programa de Agentes Comunitários de Saúde (PACS), Vigilância Sanitária - VISA, Epidemiológica - VIEP, área administrativa-financeira, planejamento, material e patrimônio, licitação, auditoria, Ministério Público – MP, órgãos de controles, Conselho de Saúde, profissionais de saúde, entidades de classe, universidades, fornecedores e setores de comunicação da Secretaria, entre outros segmentos da sociedade, para melhor execução, divulgação e apoio às suas ações.

O Sistema Único de Saúde, pela sua complexidade e características, necessita de uma Assistência Farmacêutica estruturada, de pessoal qualificado para suporte técnico às ações de saúde e do alcance de bons resultados.

A compreensão do processo de construção, implementação, suas interações e relações, necessidade de avaliação, são de fundamental importância para o entendimento da Assistência Farmacêutica no contexto das políticas nas quais ela está inserida: Política Nacional de Saúde, Política Nacional de Medicamentos, Política Nacional de Assistência

Página 56

RUA DR. FLAVIO PACHECO PEREIRA Nº. 02, CAÍPE.
TERRA NOVA - BAHIA CEP: 44.270-000,
CNPJ: 11.449.996/0001-33, TEL – 75 3238-2061
E-mail: <mailto:saudeterranova2016@gmail.com>

Prefeitura Municipal de Terra Nova

**SECRETARIA
MUNICIPAL DE SAÚDE**



Farmacêutica, entre outras normas pertinentes. A perspectiva é a da integralidade, cuja efetivação envolve o estabelecimento de estratégias, parcerias e interfaces com outras políticas setoriais, bem como participação de diferentes atores e segmentos envolvidos.

A Política Nacional de Medicamentos - PNM foi aprovada em outubro de 1998, tornando-se o instrumento norteador de todas as ações no campo da política de medicamentos no país. Vários fatores motivaram a formulação da Política Nacional de Medicamentos, entre os principais, destacam-se:

- Problemas na garantia de acesso da população dos medicamentos.
- Problemas na qualidade dos medicamentos.
- Uso irracional dos medicamentos.
- Desarticulação da Assistência Farmacêutica.
- Desorganização dos serviços farmacêuticos.

A Política Nacional de Assistência Farmacêutica - PNAF foi aprovada por meio da Resolução Conselho Nacional de Saúde - CNS no 338, de 6 de maio de 2004, num conceito de maior amplitude, na perspectiva de integralidade das ações, como uma política norteadora para formulação de políticas setoriais, tais como: políticas de medicamentos, ciência e tecnologia, desenvolvimento industrial, formação de recursos humanos, entre outras, garantindo a intersetorialidade inerente ao SUS, envolvendo tanto o setor público como o privado de atenção à saúde.

De acordo com a Resolução nº 338, de 6 de maio de 2004, do Conselho Nacional de Saúde, que aprovou a Política Nacional de Assistência Farmacêutica, Assistência Farmacêutica (AF) é:

“Conjunto de ações voltadas à promoção, proteção e recuperação da saúde, tanto individual como coletiva, tendo o

Página 57

RUA DR. FLAVIO PACHECO PEREIRA Nº. 02, CAÍPE.
TERRA NOVA - BAHIA CEP: 44.270-000,
CNPJ: 11.449.996/0001-33, TEL – 75 3238-2061
E-mail: <mailto:saudeterranova2016@gmail.com>

Prefeitura Municipal de Terra Nova

**SECRETARIA
MUNICIPAL DE SAÚDE**



medicamento como insumo essencial e visando ao acesso e a seu uso racional. Este conjunto envolve a pesquisa, o desenvolvimento e a produção de medicamentos e insumos, bem como a sua seleção, programação, aquisição, distribuição, dispensação, garantia da qualidade dos produtos e serviços, acompanhamento e avaliação de sua utilização, na perspectiva da obtenção de resultados concretos e da melhoria da qualidade de vida da população”.

4.4.1 Financiamento da Assistência Farmacêutica

O financiamento da Assistência Farmacêutica é responsabilidade dos três gestores do SUS e pactuado na Comissão Intergestores Tripartite (CIT). Com a publicação da Portaria GM/MS nº. 204/2007, o financiamento da Assistência Farmacêutica com recursos federais foi organizado em um bloco (Bloco de Financiamento da Assistência Farmacêutica) com seus componentes detalhados na sequência:

- Componente Básico da Assistência Farmacêutica – destinado à aquisição de medicamentos e insumos no âmbito da atenção básica. É composto por:
- Parte fixa – valor per capita transferido aos estados, municípios e ao Distrito Federal conforme pactuação nas Comissões Intergestores Bipartite (CIB). Como contrapartida, estados e municípios devem alocar recursos próprios, de acordo com valores pactuados entre as três esferas de gestão.

Página 58

**RUA DR. FLAVIO PACHECO PEREIRA Nº. 02, CAÍPE.
TERRA NOVA - BAHIA CEP: 44.270-000,
CNPJ: 11.449.996/0001-33, TEL – 75 3238-2061
E-mail: <mailto:saudeterranova2016@gmail.com>**

Prefeitura Municipal de Terra Nova

**SECRETARIA
MUNICIPAL DE SAÚDE**



- Parte variável – valor per capita para aquisição de medicamentos para os programas Hipertensão e Diabetes, Asma e Rinite, Saúde Mental, Saúde da Mulher, Alimentação e Nutrição e, ainda, Combate ao Tabagismo. Este recurso pode ser executado de forma centralizada pelo Ministério da Saúde ou de forma descentralizada, conforme pactuação. O medicamento insulina humana é parte do elenco do Grupo de Medicamentos de Hipertensão e Diabetes, que é adquirido pelo Ministério da Saúde e distribuído aos gestores.
- Componente Estratégico da Assistência Farmacêutica – destinado ao custeio de ações relativas aos seguintes programas: o Controle de Endemias – Tuberculose, Hanseníase, Malária, Leishmaniose, Chagas entre outras doenças; DST/Aids – Anti-retrovirais; Sangue e Hemoderivados; e imunobiológicos.
- Componente de Medicamentos de Dispensação Excepcional – destinado ao financiamento, juntamente com os estados e o Distrito Federal, da aquisição de medicamentos de dispensação de caráter excepcional, conforme constam na tabela de procedimentos do Sistema de Informação Ambulatorial - SIA/SUS.
- Componente de Organização da Assistência Farmacêutica – destinado ao custeio de ações e serviços inerentes à Assistência Farmacêutica.

Os blocos serão regulamentados nos seus aspectos operacionais, por meio de portarias específicas. No caso do Bloco de Financiamento da Assistência Farmacêutica, a regulamentação dos seus componentes está sendo discutida no contexto da revisão das portarias vigentes.

O Ministério da Saúde estabeleceu mecanismos que permitem a contínua atualização da Relação Nacional de Medicamentos Essenciais – Rename, sua implementação e ampla divulgação. Adotada em nível nacional, a Rename serve de instrumento básico para a elaboração das listas estaduais e municipais segundo sua situação epidemiológica, para a orientação da prescrição médica, para o direcionamento da produção farmacêutica e para o desenvolvimento científico e tecnológico.

Página 59

RUA DR. FLAVIO PACHECO PEREIRA Nº. 02, CAÍPE.
TERRA NOVA - BAHIA CEP: 44.270-000,
CNPJ: 11.449.996/0001-33, TEL – 75 3238-2061
E-mail: <mailto:saudeterranova2016@gmail.com>

Prefeitura Municipal de Terra Nova

**SECRETARIA
MUNICIPAL DE SAÚDE**



Devido a esta forma de financiamento, o Departamento de Assistência Farmacêutica definiu a divisão para aquisição dos medicamentos da RENAME e REMUME – Relação Municipal de Medicamentos Essenciais. Segue abaixo a REMUME e soluções:

4.5 Vigilância em Saúde

Na Vigilância em Saúde temos três grandes eixos: Epidemiológica, Sanitária e ambiental e Saúde do Trabalhador.

4.5.1 Vigilância Epidemiológica (VIEP)

A Vigilância Epidemiológica é definida pela Lei nº 8.080/90 como “um conjunto de ações que proporciona o conhecimento, a detecção ou prevenção de qualquer mudança nos fatores determinantes e condicionantes de saúde individual ou coletiva, com a finalidade de recomendar e adotar as medidas de prevenção e controle das doenças ou agravos”. O objetivo principal é fornecer orientação técnica permanente para os profissionais de saúde, que têm a responsabilidade de decidir sobre a execução de ações de controle de doenças e agravos, tornando disponíveis, para esse fim, informações atualizadas sobre a ocorrência dessas doenças e agravos, bem como dos fatores que a condicionam, numa área geográfica ou população definida.

Faz parte das atividades da VIEP alimentar os sistemas de informação (SINASC, SIM, SINASC, SIPNI) e realizar que permitam o monitoramento do quadro epidemiológico do município e subsidiem a formulação, implementação e avaliação das ações de prevenção e controle de doenças e agravos, a definição de prioridades e a organização dos serviços e ações de saúde.

Página 60

RUA DR. FLAVIO PACHECO PEREIRA Nº. 02, CAÍPE.
TERRA NOVA - BAHIA CEP: 44.270-000,
CNPJ: 11.449.996/0001-33, TEL – 75 3238-2061
E-mail: <mailto:saudeterranova2016@gmail.com>

Prefeitura Municipal de Terra Nova

**SECRETARIA
MUNICIPAL DE SAÚDE**



A vigilância é hoje uma ferramenta metodológica importante para a prevenção e controle de doenças em saúde pública. Não existem ações de prevenção e controle de doenças com base científica que não estejam estruturadas sobre sistemas de VIEP.

Vigilância e investigação de doenças infecciosas, assim como de seu controle, sejam de casos isolados ou de surtos, são inseparáveis em conceito e em ação, uma inexistente na ausência da outra. Constituem, sem dúvida, as ações fundamentais e imprescindíveis de qualquer conjunto de medidas de controle de doenças infecciosas e adquirem hoje importância fundamental.

A VIEP trabalha realizando busca ativa em prontuários na UMS e as USF's notificam os casos para a VIEP, que realiza em conjunto com as unidades de saúde a investigação e acompanhamento dos casos. Segue abaixo os principais agravos referidos no município.

Tabela 16 - Relatório Dos Agravos De Notificação Compulsória No Município De Terra Nova, No Período De 2017 A 2020

AGRAVOS NOTIFICADOS	2017	2018	2019	2020
N76 outras afecções inflamatórias da vagina e da vulva	0	1	12	45
Caxumba (parotidite epidêmica) sem complicações)	27	5	-	-
A90 dengue	2	-	-	-
Doença pelo vírus da zika	-	-	-	-
Febre chikunguia	-	-	-	-

Página 61

RUA DR. FLAVIO PACHECO PEREIRA Nº. 02, CAÍPE.
TERRA NOVA - BAHIA CEP: 44.270-000,
CNPJ: 11.449.996/0001-33, TEL – 75 3238-2061
E-mail: <mailto:saudeterranova2016@gmail.com>

Prefeitura Municipal de Terra Nova

**SECRETARIA
MUNICIPAL DE SAÚDE**



B09 doenças exantemáticas	1	-	-	-
Z209 acidente de trabalho com exposição a material biológico	-	-	-	-
Acidente por animais peçonhentos	10	16	10	15
Leptospirose	-	-	-	-
Y96 acidente de trabalho grave	-	-	-	-
A309 hanseníase	-	-	-	-
B19 hepatites virais	-	-	-	-
B550 leishmaniose visceral	-	-	-	-
G039 meningite	-	-	-	-
O981 sífilis em gestante	5	5		
A35 tétano acidental	-	-	-	-
A169 tuberculose	2	-	-	-
B019 varicela sem complicações	19	6	3	-
A509 sífilis congênita	0	-	1	-
Y09 violência doméstica, sexual e/ou outras violências	19	14	7	2
N485 síndrome da ulcera genital (excluído herpes genital)	-	-	-	-

Página 62

RUA DR. FLAVIO PACHECO PEREIRA Nº. 02, CAÍPE.
TERRA NOVA - BAHIA CEP: 44.270-000,
CNPJ: 11.449.996/0001-33, TEL – 75 3238-2061
E-mail: <mailto:saudeterranova2016@gmail.com>

Prefeitura Municipal de Terra Nova

**SECRETARIA
MUNICIPAL DE SAÚDE**



N72 síndrome do corrimento cervical em mulheres	39	34	19	28
A53 sífilis em adulto (excluída a forma primária)	1	-	-	-
A60 herpes genital (apenas o primeiro episódio)	1	-	-	-
A630 condiloma acuminado (verrugas anogenitais)	2	-	-	-
W64 atendimento antirrábico	66	47	56	42
A539 sífilis não especificada	1	-	-	-
R36 síndrome do corrimento uretral em homem	11	10	9	5
Toxoplasmose congênita	-	1	-	-
Portador de infecção pelo vírus htlv-1	-	-	1	3
Acidente de trânsito entre outros veículos a motor especificados	-	-	-	45
Total	202	139	121	185

Tabela 17 - Relatório Dos Agravos De Casos Confirmados No Período De 2017 A 2020

CASOS CONFIRMADOS POR AGRAVO	2017	2018	2019	2020
Acidente por animais peçonhentos	10	16	10	15
W64 atendimento antirrábico	66	47	56	42

Página 63

RUA DR. FLAVIO PACHECO PEREIRA Nº. 02, CAÍPE.
TERRA NOVA - BAHIA CEP: 44.270-000,
CNPJ: 11.449.996/0001-33, TEL – 75 3238-2061
E-mail: <mailto:saudeterranova2016@gmail.com>

Prefeitura Municipal de Terra Nova

**SECRETARIA
MUNICIPAL DE SAÚDE**



Dengue	1	-	-	-
Doença pelo vírus da zika	-	-	1	-
Febre chikunguia	-	-	-	-
Sífilis em gestante	5	5	1	-
A509 sífilis congênita	-	-	-	-
A539 sífilis não especificada	1	-	-	-
A53 sífilis em adulto (excluída a forma primaria)	1	-	-	-
Varicela	-	-	-	-
Y09 violência doméstica, sexual e/ou outras violências	19	-	-	-
Total	102	68	68	57

4.5.1.1 Endemias

O Programa de Combate às Endemias (PCE) está vinculado a VIEP, e desenvolve no município atividades das seguintes endemias: esquistossomose, malária, chagas e dengue. Os programas de combate à Esquistossomose, Chagas e Malária executam ações de controle e prevenção. Esquistossomose realiza atividades no campo apenas na área endêmica de Paranaguá, realizando coletas de exames parasitológico de fezes, buscando identificar casos de esquistossomose na população e tratar esses casos. Chagas e Malária realizam apenas a parte educativa da população. A maior dificuldade para o desenvolvimento das ações de Vigilância Epidemiológica no município é a ausência de um veículo exclusivo para tal. Foram canceladas por diversas vezes atividades programadas

Página 64

RUA DR. FLAVIO PACHECO PEREIRA Nº. 02, CAÍPE.
TERRA NOVA - BAHIA CEP: 44.270-000,
CNPJ: 11.449.996/0001-33, TEL – 75 3238-2061
E-mail: <mailto:saudeterranova2016@gmail.com>

Prefeitura Municipal de Terra Nova

**SECRETARIA
MUNICIPAL DE SAÚDE**



com antecedência, inclusive para zona rural. Atividades como: vacinação, busca ativa, visitas domiciliares, atividades em campo dos agentes de combate às endemias.

4.5.1.2 Arboviroses

Dengue, Zika e Chikungunya

O Sistema do Programa Nacional de Controle da Dengue - SISPNCD e o Levantamento Rápido de Índice de Infestação por *Aedes aegypti* - LIRAA no município é realizado por dez agentes de endemias que desenvolvem atividades como vistoria de residências, depósitos, terrenos baldios e estabelecimentos comerciais para buscar focos endêmicos. Inspeção cuidadosa de caixas d'água, calhas e telhados, aplicação de larvicidas e inseticidas além de orientações quanto à prevenção e tratamento de doenças infecciosas. Realiza-se controle biológico devido ao rápido aumento da resistência do mosquito a várias inseticidas e o controle legal através da aplicação de normas de conduta regulamentadas por instrumentos legais de apoio às ações de controle da dengue. Essas atividades são fundamentais para prevenir e controlar doenças como dengue.

O município de Terra Nova possui atualmente o total de 7.410 imóveis, sendo cadastrados na zona urbana 6.279 e na zona rural 1.131 imóveis com 2 pontos estratégicos, sendo 1 cemitério localizado na rua do terreiro e 1 borracharia localizada próximo ao posto de gasolina do município. Desde o ano de 2016 o município não aponta para a vulnerabilidade de ocorrências de novos casos de dengue.

Em decorrência de riscos nos casos de dengue em 2015 foi realizado um Plano de Contingência e encaminhado ao Ministério da Saúde no qual o município passou a realizar o Levantamento Rápido do Índice de Infestação por *Aedes Aegypti* – LIRAA, em 2017 foram realizados no mês de abril e no mês de outubro.

Página 65

**RUA DR. FLAVIO PACHECO PEREIRA Nº. 02, CAÍPE.
TERRA NOVA - BAHIA CEP: 44.270-000,
CNPJ: 11.449.996/0001-33, TEL – 75 3238-2061
E-mail: <mailto:saudeterranova2016@gmail.com>**

Prefeitura Municipal de Terra Nova

**SECRETARIA
MUNICIPAL DE SAÚDE**



Observamos que o índice de infestação predial que é o indicador que mede o risco de adoecimento da população pelas doenças Dengue, Chikungunya e Zika, transmitidas pelo mosquito, e é produzido através da análise das larvas de mosquitos coletadas nos imóveis, pelos agentes de endemias, vem mantendo-se baixo, o que demonstra eficácia das ações realizadas.

Tabela 18 - Levantamento Rápido Do Índice De Infestação Por Aedes Aegypti – Liraa

SVS - Secretaria de Vigilância em Saúde

LIRAA

Terra Nova	BA	17 A 21/02/2020
------------	----	-----------------

Índices

Estrato	Imóveis			Ae.aegypti (%)		Ae.albopictus (%)		IIP (%)			IB (%)		ITR (Ae.aegypti (%))						
	Prog.	Insp.	TB	TB	Outros	TB	Outros	% de Perda	aeg.	alb.	aeg.	alb.	A1	A2	B	C	D1	D2	E
1	241	269	0	1,1	0	0,7	0		1,1	0,7	1,1	0,7	0	33,3	33,3	33,3	0	0	0

Rede de Frios

4.5.1.3 Programa de Imunização

O Setor de Imunização segue as diretrizes do Programa Nacional de Imunizações –PNI é responsável pelo monitoramento das ações e coberturas vacinais, suporte técnico e abastecimento de vacinas à rede de atenção à saúde. O município possui 5 (cinco) Salas de Vacina nas Unidade de Saúde da Família, composta de geladeira, armários, ar

Prefeitura Municipal de Terra Nova

**SECRETARIA
MUNICIPAL DE SAÚDE**



condicionado e computadores apenas em 2 salas de vacina, dificultando à informação dos dados em tempo hábil.

Além das salas de vacinas, o serviço também compreende uma Rede de Frios, localizada no bairro da Caraconha, local que funciona como estoque de imunobiológico para todo o município, onde atuam dois servidores responsáveis pelo armazenamento, conservação, distribuição e transporte dos produtos. Este Centro possui vacinas que fazem parte calendário básico vacinal das Unidades de Saúde, e as vacinas especiais são solicitadas através de pedidos on-line para a Núcleo Regional de Saúde - NRS, esse ano recebemos 1 (uma) Câmara Fria doada pela Coelba para acondicionamento dos imunobiológicos.

A busca ativa de usuários é realizada pelo agente comunitário de saúde (ACS) e tem se mostrado importante ferramenta no acompanhamento dos esquemas vacinais nas crianças, juntamente com as demais ações da equipe de saúde da família. Analisando os dados do Programa Nacional de Imunizações, observa-se que a cobertura vacinal em Terra Nova nos últimos anos vem crescendo devido à busca ativa de casos.

Observamos que na maioria das vacinas mantemos a cobertura preconizada que é de 95% acima, as que não conseguimos atingir a meta, situação essa discutida com a equipe para realização de busca ativa dos usuários.

Com relação a vacina observamos que no ano de 2020, a pandemia interferiu no alcance das metas de vacinação.

4.5.1.4 Dados da Cobertura Vacinal

Tabela 19 - Cobertura Vacinal (%) Por Tipo De Imunobiológico 2017 -2020

Página 67

RUA DR. FLAVIO PACHECO PEREIRA Nº. 02, CAÍPE.
TERRA NOVA - BAHIA CEP: 44.270-000,
CNPJ: 11.449.996/0001-33, TEL – 75 3238-2061
E-mail: mailto:saudeterranova2016@gmail.com

Prefeitura Municipal de Terra Nova

**SECRETARIA
MUNICIPAL DE SAÚDE**



Cobertura Vacinal - 2017

Município TERRA NOVA	Pneumo cócica(1 ano) - Doses	Pneumo cócica(1 ano) - Cobertur a	Menigoc ócica Conj.C(1 ano) - Doses	Menigoc ócica Conj.C(1 ano) - Cobertur a	Tríplice Viral - D1 - Doses	Tríplice Viral - D1 - Cobertur a	DTP - 01 ano(1º REF) - Doses	DTP - 01 ano(1º REF) - Cobertur a	Poliomie lite(VOP/ VIP)(1ºRE F) - Doses	Poliomie lite(VOP/ VIP)(1ºRE F) - Cobertur a	Varicela - Doses	Varicela - Cobertur a	Hepatite A - Doses	Hepatite A - Cobertur a
	118	123	118	127	118	126	118	114	118	93	118	106	118	100
Total	118	123	118	127	118	126	118	114	118	93	118	106	118	100

Cobertura Vacinal - 2018

Município	Pneumo cócica(1 ano) - Doses	Pneumo cócica(1 ano) - Cobertur a	Menigoc ócica Conj.C(1 ano) - Doses	Menigoc ócica Conj.C(1 ano) - Cobertur a	Tríplice Viral - D1 - Doses	Tríplice Viral - D1 - Cobertur a	DTP - 01 ano(1º REF) - Doses	DTP - 01 ano(1º REF) - Cobertur a	Poliomie lite(VOP/ VIP)(1ºRE F) - Doses	Poliomie lite(VOP/ VIP)(1ºRE F) - Cobertur a	Varicela - Doses	Varicela - Cobertur a	Hepa tite A - Doses	Hepati te A - Cobertur a
293170 - TERRA NOVA	105	127	105	132,71	105	139	110	110	105	82	105	103,81	105	121
Total	105	127	105	132,71	105	139	110	110	105	82	105	103,81	105	121

VACINAÇÃO - 2019

Município TERRA NOVA	Pneumo cócica(1 ano) - Doses	Pneumo cócica(1 ano) - Cobertur a	Menigoc ócica Conj.C(1 ano) - Doses	Menigoc ócica Conj.C(1 ano) - Cobertur a	Tríplice Viral - D1 - Doses	Tríplice Viral - D1 - Cobertur a	DTP - 01 ano(1º REF) - Doses	DTP - 01 ano(1º REF) - Cobertur a	Poliomie lite(VOP/ VIP)(1ºRE F) - Doses	Poliomie lite(VOP/ VIP)(1ºRE F) - Cobertur a	Varicela - Doses	Varicela - Cobertur a	Hepatite A - Doses	Hepatite A - Cobertur a
	112	106	112	109	112	114	112	99	112	100	112	98	112	115
Total	112	106	112	109	112	114	112	99	112	100	112	98	112	115

Cobertura Vacinal - 2020

Município TERRA NOVA	Pneumo cócica(1 ano) - Doses	Pneumo cócica(1 ano) - Cobertur a	Menigoc ócica Conj.C(1 ano) - Doses	Menigoc ócica Conj.C(1 ano) - Cobertur a	Tríplice Viral - D1 - Doses	Tríplice Viral - D1 - Cobertur a	DTP - 01 ano(1º REF) - Doses	DTP - 01 ano(1º REF) - Cobertur a	Poliomie lite(VOP/ VIP)(1ºRE F) - Doses	Poliomie lite(VOP/ VIP)(1ºRE F) - Cobertur a	Varicela - Doses	Varicela - Cobertur a	Hepatite A - Doses	Hepatite A - Cobertur a
	112	98,21	92	82,14	152	135,71	83	74,11	49	43,75	106	94,64	88	78,57
Total	112	98,21	92	82,14	152	135,71	83	74,11	49	43,75	106	94,64	88	78,57

Página 68

**RUA DR. FLAVIO PACHECO PEREIRA Nº. 02, CAÍPE.
TERRA NOVA - BAHIA CEP: 44.270-000,
CNPJ: 11.449.996/0001-33, TEL – 75 3238-2061
E-mail: <mailto:saudeterranova2016@gmail.com>**

Prefeitura Municipal de Terra Nova

**SECRETARIA
MUNICIPAL DE SAÚDE**



4.5.1.5 COVID-19

O Coronavírus (COVID-19) é uma doença infecciosa causada pelo vírus SARS-CoV-2. A maioria das pessoas que adoece em decorrência da COVID-19 apresentaram sintomas leves a moderados, porém algumas desenvolveram quadro grave e precisaram de internação.

O vírus pode se espalhar pela boca ou pelo nariz de uma pessoa infectada, em pequenas partículas líquidas expelidas quando elas tosse, espirram, falam, cantam ou respiram. O tamanho dessas partículas vai de gotas respiratórias maiores até aerossóis menores.

A infecção pode ocorrer caso você inale o vírus quando estiver perto de alguém que tenha COVID-19 ou se você tocar em uma superfície contaminada e, em seguida, passar as mãos nos olhos, no nariz ou na boca. O vírus se espalha com mais facilidade em locais fechados e em multidões.

Tratando – se de uma pandemia a VIEP, VISA atenção básica tiveram que se articular com diversos setores e criar comitê para combater à propagação do vírus.

Devido a pandemia COVID – 19, a VIEP junto com à atenção básica se articularam para realizar exames para identificação e acompanhamento dos pacientes confirmados e sintomáticos respiratórios. Tivemos em 2020, 244 confirmados e em 2021 até o momento 586 casos confirmados; 25 óbitos até o momento decorrentes da doença. Nos últimos meses observamos a diminuição dos casos de COVID - 19, que se deve à imunização da população iniciada em 20 de janeiro de 2021, no momento já atingimos a vacinação da população de 12 anos e mais.

4.5.2 Vigilância Sanitária (VISA)

Página 69

RUA DR. FLAVIO PACHECO PEREIRA Nº. 02, CAÍPE.
TERRA NOVA - BAHIA CEP: 44.270-000,
CNPJ: 11.449.996/0001-33, TEL – 75 3238-2061
E-mail: <mailto:saudeterranova2016@gmail.com>

Prefeitura Municipal de Terra Nova

**SECRETARIA
MUNICIPAL DE SAÚDE**



A vigilância sanitária pode ser concebida como um espaço de exercício da cidadania e do controle social, por sua capacidade transformadora da qualidade dos produtos, dos processos e das relações sociais. A vigilância sanitária constitui um espaço de comunicação e promoção da saúde pelo fato de lidar com produtos e serviços presentes no cotidiano dos indivíduos e relacionados com suas necessidades básicas.

A Vigilância Sanitária (VISA) constitui-se como um dos componentes estruturais da Vigilância da Saúde (VISAU) sua atuação abrange a intervenção nos problemas sanitários decorrentes do meio ambiente, incluindo os de trabalho, da produção e circulação de bens e da prestação de serviços que interessam à saúde. A VISA, também, exerce um papel regulatório, fiscalizatório e normativo, que termina por intermediar interesses econômicos e sanitários, atuando em um campo complexo em prol da promoção, proteção e defesa da saúde.

A Vigilância Sanitária Municipal - VISAM de Terra Nova encontra-se ligada a Secretaria Municipal de Saúde composto por um coordenador e um técnico. Dispõe de alguns equipamentos adquiridos com recursos próprios, para melhor realização dos trabalhos internos. Existe a necessidade de organizar e estruturar a equipe de trabalho com profissionais com vínculo empregatício através do regime estatutário direcionada exclusivamente ao serviço da VISAM, adquirir outros equipamentos e materiais. A aquisição de equipamentos, a realização de concurso público e a capacitação profissional são elementos fundamentais para o desenvolvimento da VISAM, para que assim possamos atender as exigências impostas pelas Leis nas esferas Federal, Estadual e Municipal, e dessa forma, ser atendida as solicitações da comunidade local.

As ações da VISAM são desenvolvidas pelo técnico e supervisionadas pelo Coordenador. As ações da VISAM baseiam-se na avaliação do risco sanitário, analisando as necessidades de saúde socialmente determinadas e epidemiologicamente identificadas, as especificidades locais, o estado de saúde da população, o sistema de serviços de saúde, incluindo o seu subsistema; bem como as necessidades do setor por ela regulado. Isto demanda uma atuação voltada para o controle do risco sanitário, que utiliza de

Página
70

RUA DR. FLAVIO PACHECO PEREIRA Nº. 02, CAÍPE.
TERRA NOVA - BAHIA CEP: 44.270-000,
CNPJ: 11.449.996/0001-33, TEL – 75 3238-2061
E-mail: <mailto:saudeterranova2016@gmail.com>

Prefeitura Municipal de Terra Nova

**SECRETARIA
MUNICIPAL DE SAÚDE**



tecnologias próprias, a exemplo da fiscalização, da inspeção sanitária; do monitoramento de produtos, serviços e ambientes; da pesquisa em serviço; da educação, comunicação e informação em saúde, com vistas ao aumento da consciência sanitária da sociedade; da ação em rede, onde se articula com outras instituições, setores e sujeitos de práticas da saúde.

Tabela 20 - Procedimentos De Vigilância Sanitária

PROCEDIMENTOS	2018	2019	2020
Inspeção	26	24	27
Denuncia	03	19	21
Alvará	14	09	18
Atividade Educativa	0	08	05
Cadastro	7	11	18
Coleta de Água	120	120	120

Tabela 21 - Procedimentos Executados Pela VISA

CÓDIGO	PROCEDIMENTO
0102010056	Atividades educativas para o setor regulado
0102010072	Cadastro de estabelecimentos sujeitos a vigilância sanitária

Página 71

RUA DR. FLAVIO PACHECO PEREIRA Nº. 02, CAÍPE.
TERRA NOVA - BAHIA CEP: 44.270-000,
CNPJ: 11.449.996/0001-33, TEL – 75 3238-2061
E-mail: <mailto:saudeterranova2016@gmail.com>

Prefeitura Municipal de Terra Nova

**SECRETARIA
MUNICIPAL DE SAÚDE**



0102010080	Cancelamento de alvará de licenciamento sanitário p/ estabelecimentos de saúde
0102010153	Investigação de eventos adversos e/ou queixas técnicas
0102010161	Exclusão de cadastro de estabelecimentos sujeitos à vigilância sanitária com atividades encerradas
0102010170	Inspeção dos estabelecimentos sujeitos à inspeção sanitária
0102010188	Licenciamento dos estabelecimentos sujeitos à vigilância sanitária
0102010510	Atividades educativas, com relação ao consumo de água
0102010510	Sódio, açúcar e gorduras, realizadas para o setor regulado e a população
0102010218	Investigação de surtos de infecção em serviços de saúde
0102010226	Atividades educativas para a população
0102010234	Recebimento de denúncias/reclamações
0102010242	Atendimento a denúncias/reclamações
0102010455	Cadastro de serviços de alimentação
0102010463	Inspeção sanitária de serviços de alimentação
0102010471	Licenciamento sanitário de serviços de alimentação
0102010501	Atividades educativas sobre a temática da dengue, realizadas para a população
0102010528	Instauração de processo administrativo sanitário
0102010536	Conclusão de processo administrativo sanitário

Página 72

RUA DR. FLAVIO PACHECO PEREIRA Nº. 02, CAÍPE.
TERRA NOVA - BAHIA CEP: 44.270-000,
CNPJ: 11.449.996/0001-33, TEL – 75 3238-2061
E-mail: <mailto:saudeterranova2016@gmail.com>

Prefeitura Municipal de Terra Nova

**SECRETARIA
MUNICIPAL DE SAÚDE**



4.5.3 Saúde do Trabalhador

As ações na área de Saúde do Trabalhador - ST são voltadas à formulação e implementação de políticas de proteção à saúde, visando à redução e eliminação do adoecimento e morte resultantes das condições, dos processos e dos ambientes de trabalho, bem como a ampliação e o aprimoramento da assistência à saúde.

As ações de ST são realizadas no município pela Coordenação da Vigilância Sanitária e Saúde do Trabalhador. Atua no fortalecimento da Vigilância à Saúde dos Trabalhadores e na integração com os demais componentes da Vigilância em Saúde e com a Atenção Primária em Saúde de Terra Nova. Responde pela articulação das ações de: vigilância da situação de saúde dos trabalhadores; notificação de causas externas e agravos relacionados ao trabalho (VIEP); atividade educativa em saúde do trabalhador e promoção a saúde e melhoria da qualidade de vida.

É possível observar no gráfico abaixo que houve um aumento de notificação de acidente de trabalho no período de 2020.

Figura 04 - Notificação De Acidente De Trabalho Por Tipo

Página
73

RUA DR. FLAVIO PACHECO PEREIRA Nº. 02, CAÍPE.
TERRA NOVA - BAHIA CEP: 44.270-000,
CNPJ: 11.449.996/0001-33, TEL – 75 3238-2061
E-mail: <mailto:saudeterranova2016@gmail.com>

Prefeitura Municipal de Terra Nova

**SECRETARIA
MUNICIPAL DE SAÚDE**

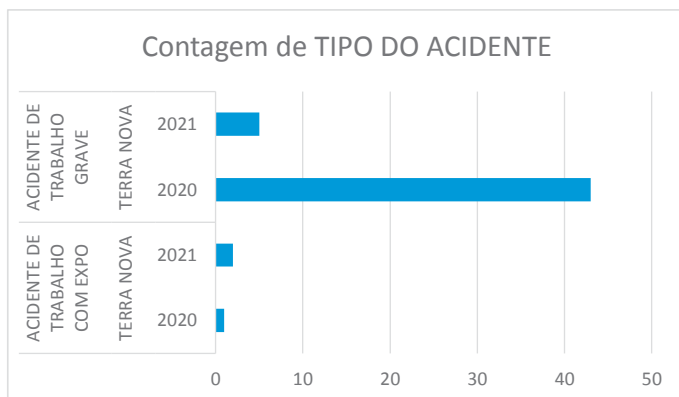

O CEREST Regional conta com 28 municípios em seu território de abrangência: (Amélia Rodrigues - BA , Anguera - BA , Terra Nova - BA , Baixa Grande - BA), Candéal - BA, Capela do Alto Alegre - BA, Conceição do Jacuípe - BA, Coração de Maria - BA, Feira de Santana - BA, Gavião - BA, Ichu - BA, Ipecaetá - BA, Ipirá - BA, Irará - BA, Mundo Novo - BA, Nova Fátima - BA, Pintadas - BA, Pé de Serra - BA, Rafael Jambeiro - BA, Riachão do Jacuípe - BA, Santa Bárbara - BA, Santanópolis - BA, Santo Estêvão - BA, Serra Preta - BA, São Gonçalo dos Campos - BA, Tanquinho - BA, Teodoro Sampaio - BA, Terra Nova - BA).

Desempenha as funções de suporte técnico, de educação permanente, de coordenação de projetos de promoção, vigilância e assistência à saúde dos trabalhadores, no âmbito da sua área de abrangência. Dar apoio matricial para o desenvolvimento das ações de saúde do trabalhador na atenção primária em saúde, nos serviços especializados e de urgência e emergência, bem como na promoção e vigilância nos diversos pontos de atenção da Rede de Atenção à Saúde. Atua como centro articulador e organizador das ações intra e intersetoriais de saúde do trabalhador, assumindo a retaguarda técnica especializada para o conjunto de ações e serviços da rede SUS e se tornando polo irradiador de ações e experiências de vigilância em saúde, de caráter sanitário e de base epidemiológica.

4.6 Educação Permanente

Página 74

RUA DR. FLAVIO PACHECO PEREIRA Nº. 02, CAÍPE.
TERRA NOVA - BAHIA CEP: 44.270-000,
CNPJ: 11.449.996/0001-33, TEL – 75 3238-2061
E-mail: <mailto:saudeterranova2016@gmail.com>

Prefeitura Municipal de Terra Nova

**SECRETARIA
MUNICIPAL DE SAÚDE**



A Gestão do Trabalho e Educação na Saúde trata das relações de trabalho e do desenvolvimento profissional a partir de uma concepção na qual a participação do trabalhador é fundamental para a efetividade e eficiência do Sistema Único de Saúde. Dessa forma, o trabalhador é percebido como sujeito e agente transformador de seu ambiente e não apenas um mero recurso humano realizador de tarefas previamente estabelecidas pela administração local.

No município de Terra Nova, consta na Estrutura Administrativa o cargo de Coordenação de Educação Permanente em Saúde EPS traz como marco conceitual uma concepção de trabalho no SUS como aprendizagem cotidiana e comprometida com os coletivos. Os atores do cotidiano são os principais detentores da tomada de decisão sobre acolher, respeitar, ouvir, cuidar e responder com elevada qualidade, afim de fomentar a promoção de mudança institucional, fortalecimento das ações da equipe e transformações de práticas técnicas e sociais; tendo como pressuposto para realização uma pedagogia centrada na resolutividade

A Escola de Saúde Pública da Bahia Professor Jorge Novis (ESPBA), é uma escola que promove a capilarização das ações da saúde, contribuindo com os processos de regionalização e interiorização dos serviços de saúde e educação em saúde. A ESPBA nasce com a missão qualificar os servidores públicos e trabalhadores de saúde que compõem o quadro funcional da Secretaria de Saúde do Estado da Bahia - SESAB, com o intuito de promover melhorias no serviço de saúde prestado à população usuária do Sistema Único de Saúde (SUS).

Os trabalhadores a serem qualificados estão distribuídos nos 417 (quatrocentos e dezessete) municípios do Estado da Bahia e atuam em conformidade com as políticas públicas de saúde e o perfil regional e epidemiológico das respectivas populações. O perfil mencionado determina as necessidades de qualificação da força de trabalho do SUS e estas chegam a ESPBA onde são conformadas em cursos de atualização, aperfeiçoamento, especialização e habilitação técnica de nível médio a depender das especificidades e necessidade de aprofundamento de um dado tema ou prática de saúde.

O município de Terra Nova realizou a adesão para participar do Acolhimento Pedagógico é um processo estruturante de Educação Permanente voltado às equipes de Saúde da Família no

Página 75

RUA DR. FLAVIO PACHECO PEREIRA Nº. 02, CAÍPE.
TERRA NOVA - BAHIA CEP: 44.270-000,
CNPJ: 11.449.996/0001-33, TEL – 75 3238-2061
E-mail: <mailto:saudeterranova2016@gmail.com>

Prefeitura Municipal de Terra Nova

**SECRETARIA
MUNICIPAL DE SAÚDE**



Estado, e tem como objetivo acolher os trabalhadores da Estratégia Saúde da Família (ESF), a partir dos elementos pedagógicos que pautam a própria ESF, a Atenção Básica e o Sistema Único de Saúde.

As ações nos municípios acontecerão de forma on-line e presencial, contando com a parceria da Secretaria Estadual da Saúde do Estado da Bahia – SESAB, Conselho Estadual dos Secretários Municipais da Saúde da Bahia – COSEMS/BA e Escola Estadual de Saúde Pública (ESPBA).

No período de 2017 a 2020, o município ofertou capacitação para os profissionais que atuam na rede de atenção à saúde e controle social, tais como: saúde da mulher; saúde da criança; tuberculose, hanseníase; sistema de informação (e-sus); vacinação; normas e rotinas Procedimento Operacional Padrão – POP; doença cardiovascular; COVID-19; Programa Previne Brasil; Programa de Controle do Tabagismo.

Ainda assim, os profissionais participaram de capacitações fora do município tanto de maneira presencial como on-line, disponibilizadas pelo Núcleo Regional de Saúde, SESAB e Instituto de Saúde Coletiva - ISC da Universidade Federal da Bahia - UFBA.

5. GESTÃO DO SUS MUNICIPAL

O compromisso da atual gestão municipal, que tem como premissa um modelo de gestão pública por resultados, assume um compromisso prioritariamente com a população e com o resultado que impacta diretamente na vida das pessoas. Para alcançá-los, é importante definir e construir um modelo de governança pública alinhando-o a metodologias que garantam a mensuração dos resultados, fomentando a institucionalização de uma cultura de monitoramento e avaliação desenhada com foco na utilidade. Através do presente plano de saúde a gestão vai realizar o monitoramento e avaliação das metas pactuadas.

Cabe destacar que o funcionamento e a cultura organizacional do Sistema Local de Saúde público de Terra Nova tem seu Modelo de Atenção pautado pelos princípios e diretrizes

Página
76

RUA DR. FLAVIO PACHECO PEREIRA Nº. 02, CAÍPE.
TERRA NOVA - BAHIA CEP: 44.270-000,
CNPJ: 11.449.996/0001-33, TEL – 75 3238-2061
E-mail: <mailto:saudeterranova2016@gmail.com>

Prefeitura Municipal de Terra Nova

SECRETARIA MUNICIPAL DE SAÚDE



constitucionais do SUS, entendendo a Atenção Básica como ordenadora e coordenadora do cuidado, que está em construção permanente, baseado em avaliações e análises das novas demandas identificadas, com vista a atender às necessidades de saúde da população.

5.1 Estruturação Administrativa da SMS

A Secretaria Municipal de Saúde de Terra Nova tem como principais atribuições formular, pactuar, implantar e implementar políticas de saúde para o atendimento à população, incluindo também monitoramento e avaliação das ações e serviços de saúde. A Secretaria de Saúde fica localizada no Prédio da Prefeitura no bairro do Caípe, onde realiza atendimento aos usuários.

Figura 05 - Organograma Da SMS

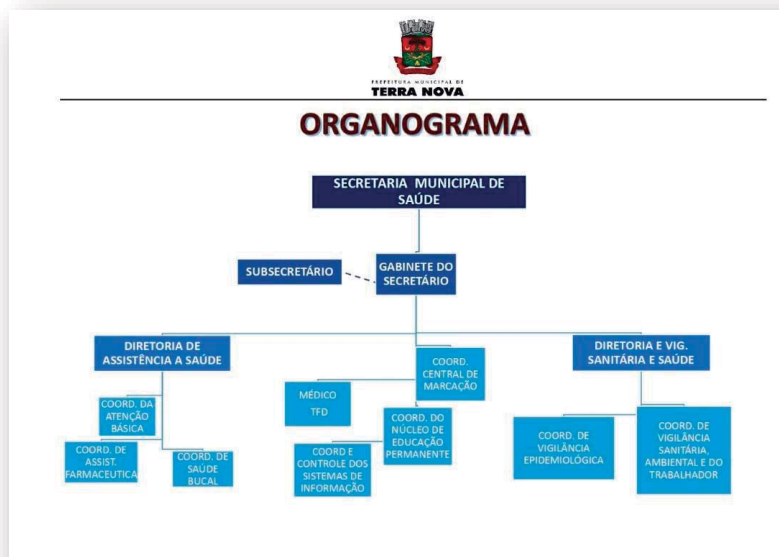

Página 77

RUA DR. FLAVIO PACHECO PEREIRA Nº. 02, CAÍPE.
 TERRA NOVA - BAHIA CEP: 44.270-000,
 CNPJ: 11.449.996/0001-33, TEL – 75 3238-2061
 E-mail: <mailto:saudeterranova2016@gmail.com>

Prefeitura Municipal de Terra Nova

**SECRETARIA
MUNICIPAL DE SAÚDE**



5.2 Participação e Controle Social

O Conselho Municipal de Saúde de Terra Nova é um órgão colegiado que atua, em caráter permanente e deliberativo, na formulação de estratégias e no controle da execução da política de saúde na instância correspondente, inclusive no que tange aos aspectos econômicos e financeiros. As decisões dos conselheiros são tomadas através de deliberações que devem ter a homologação do chefe do Poder Executivo.

A sua composição é através de formação paritária, sendo usuários (50%), trabalhadores de saúde (25%), representantes do governo e prestadores de serviços (25%).

Embora não recebam remuneração, os Conselheiros de Saúde estão investidos numa função pública, estando sujeitos à responsabilização criminal, em vista do elástico conceito de funcionário público para o Código Penal Brasileiro (artigo 327), e civil, por improbidade administrativa, por serem considerados agentes públicos, nos termos da Lei Federal 8.142/90.

Entre outras finalidades servem para garantir a participação regular do cidadão na elaboração das diretrizes gerais da política de saúde e definição das metas com vistas ao alcance dos objetivos traçados para a política de saúde (acompanhar a execução do Plano de Saúde); na formulação das estratégias de implementação das políticas de saúde; e no controle sobre a execução das políticas e ações de saúde.

O CMS de Terra Nova foi criado por Lei Municipal Nº 175 de agosto de 1995. As reuniões do CMS são realizadas mensalmente na sede da SMS. O Decreto Nº 113/2021 Dispõe sobre a nomeação dos membros do CMS. A SMS envia quadrimestralmente via sistema Módulo Planejamento - DGMP - DigiSUS a prestação de contas da SMS, bem o Relatório Anual de Gestão - RAG, o PMS, e a Programação Anual de Saúde – PAS e o Relatório Detalhado do Quadrimestre Anterior - RDQA para apreciação e aprovação do CMS.

Página
78

RUA DR. FLAVIO PACHECO PEREIRA Nº. 02, CAÍPE.
TERRA NOVA - BAHIA CEP: 44.270-000,
CNPJ: 11.449.996/0001-33, TEL – 75 3238-2061
E-mail: <mailto:saudeterranova2016@gmail.com>

Prefeitura Municipal de Terra Nova

**SECRETARIA
MUNICIPAL DE SAÚDE**



5.3 VI Conferência Municipal de Saúde

As Conferências de Saúde são, junto aos Conselhos de Saúde pelo Brasil, os principais espaços democráticos de construção de políticas de saúde no país, compondo o controle social para a deliberação e fiscalização das políticas públicas no âmbito do Sistema Único de Saúde (SUS).

Elas podem ser definidas por um amplo fórum de debates que conta com a participação de diferentes representantes da sociedade civil e do governo, sempre com a finalidade de avaliar, planejar e definir ações e diretrizes que melhorem os serviços de saúde pública. A partir desses eventos, é possível proporcionar mais qualidade de vida para toda a população e mais condições para o desenvolvimento social.

Ou seja, as Conferências de Saúde são espaços de diagnóstico e debate que objetivam orientar o início do planejamento plurianual da gestão, em todas as esferas de governo. Nos municípios, as conferências são momentos decisivos para o exercício da democracia participativa e da elaboração compartilhada das políticas de saúde locais, que incidem diretamente na vida das comunidades e grupos sociais presentes no território.

A VI Conferência Municipal de Saúde de Terra Nova foi aprovada pelo CMS através da Resolução Nº. 11/2021 e Convocada através do Decreto Nº 50/2021. O CMS junto com a SMS estruturou uma comissão organizadora, submeteu o regimento interno e regulamento ao CMS convocou a sociedade para a participação nas Pré-conferências e Conferência de Saúde”.

A realização da Conferência de Saúde é de extrema relevância, tendo em vista que elas se prestam à função de fortalecer a democracia e o SUS como condição necessária para uma saúde pública, universal, integral e equânime para todos os brasileiros e brasileiras, promovendo a participação e o controle social. Com as conferências, é possível buscar a construção de um sistema que garanta acesso democrático à saúde, com foco na promoção, prevenção e atendimento humanizado em saúde.

Página
79

RUA DR. FLAVIO PACHECO PEREIRA Nº. 02, CAÍPE.
TERRA NOVA - BAHIA CEP: 44.270-000,
CNPJ: 11.449.996/0001-33, TEL – 75 3238-2061
E-mail: <mailto:saudeterranova2016@gmail.com>

Prefeitura Municipal de Terra Nova

**SECRETARIA
MUNICIPAL DE SAÚDE**



Tabela 22 - Propostas Aprovadas Na VI Conferência De Saúde

EIXO	PROPOSTA APROVADA
<p>Eixo I – Atenção Básica</p>	<p>Adquirir transporte para realização de visita domiciliar; contratar profissional nutricionista e fisioterapeuta para compor a equipe da atenção primária; ampliar o número de consultas médicas nas UBS; Instalar telefone das UBS; informatizar as UBS que ainda foi implantado o Prontuário Eletrônico do Cidadão - PEC; ampliar o fornecimento de material cirúrgico, médico e odontológico; capacitar os profissionais de saúde; ampliar o espaço físico de atendimento da UBS do Caípe; adquirir equipamento de informática (impressora) para as UBS;</p>
<p>Eixo II – Assistência Farmacêutica</p>	<p>Ampliar o fornecimento de medicações de uso contínuo; informatizar as farmácias das UBS; realizar orientação no momento da dispensação; adquirir refrigerador para a UBS do Jacu; disponibilizar a profissional farmacêutica no dia do atendimento de psiquiatria; assegurar a população as medicações listadas na REMUME; Melhorar a</p>

Página 80

RUA DR. FLAVIO PACHECO PEREIRA Nº. 02, CAÍPE.
TERRA NOVA - BAHIA CEP: 44.270-000,
CNPJ: 11.449.996/0001-33, TEL – 75 3238-2061
E-mail: <mailto:saudeterranova2016@gmail.com>

Prefeitura Municipal de Terra Nova

**SECRETARIA
MUNICIPAL DE SAÚDE**



	comunicação da farmácia com a atenção básica
Eixo III – Média e Alta Complexidade	Implantar laboratório ou posto de coleta; melhorar a comunicação na assistência aos pacientes entre a atenção básica e serviço de urgência do município; implantar o serviço de visita domiciliar para especialidade de psiquiatria; implantar transporte para deslocamento nos casos de realização de exames e consultas; implantar o Centro de Especialidade Odontológica - CEO e o Laboratório Regional de Prótese - LRDP; implantar equipe de atenção domiciliar para atendimento de pessoas que iniciaram tratamento hospitalar e foram transferidos para residência;

5.4 Auditoria

O município não possui a componente auditoria implantado. No ano de 2020 o município passou por auditoria na Assistência Farmacêutica realizada pela Auditoria SUS/BA.

A Auditoria determinada pela Diretoria de Auditoria SESAB/SUS, realizada na Secretaria Municipal Saúde do município de Terra Nova/BA, no período de 15/09 a 31/10/2020, com o objetivo de avaliar a regularidade na gestão de suprimentos e medicamentos da Assistência Farmacêutica municipal nos anos de 2019 e 2020. Processo: 019.10424.2019.0105210-01.

Página 81

RUA DR. FLAVIO PACHECO PEREIRA Nº. 02, CAÍPE.
TERRA NOVA - BAHIA CEP: 44.270-000,
 CNPJ: 11.449.996/0001-33, TEL – 75 3238-2061
 E-mail: <mailto:saudeterranova2016@gmail.com>

Prefeitura Municipal de Terra Nova

**SECRETARIA
MUNICIPAL DE SAÚDE**



5.5 Ouvidoria Municipal

A Ouvidoria Municipal Terra Nova foi criada em 08 de maio de 2019, sob decreto nº 66\2019, com a finalidade de prestar serviços de escuta qualificada ao público, encaminhando à autoridade competente a demanda, orientar, monitorar as necessidades cadastradas e dar feedback aos usuários e soluções adequadas para os problemas mencionados. Funciona, além disso, como ferramentas de gestão, que demonstra aos gestores possibilidades de melhorar a qualidade dos serviços prestados ao público.

O usuário pode utilizar um canal aberto de comunicação com o serviço de Ouvidoria de Terra Nova, o qual pode dar-se de forma presencial, por contato telefônico, WhatsApp, e-mail, pelo Sistema de Gestão Pública - IPM Ouvidoria.

No ano de 2019 a Ouvidoria registrou 7 (sete) manifestações na área da saúde, que corresponde a 8% do total de 93 (noventa e três manifestações. No ano de 2020, os setores ramificados da Secretaria de Saúde receberam ao todo através da Ouvidoria 11 manifestações do total de 145 (cento e quarenta e cinco), o correspondente a 7,5% do valor total de demandas recebidas. Em 2021 a Ouvidoria recebeu 343 (trezentas e quarenta e três) manifestações, sendo 31 (trinta e uma) delas referentes aos setores da Secretaria Municipal de Saúde, com valores eu correspondem a 9% do total.

As demandas recebidas referentes a Secretaria de Saúde são encaminhadas com prazo estimado para envio da resposta. O registro das manifestações, ocorreram através dos sistemas de Ouvidoria e do Sistema de Informação ao Cidadão- SIC.

6. PERCEPÇÃO DOS PROBLEMAS DO ESTADO DE SAÚDE DA POPULAÇÃO E DOS SERVIÇOS DE SAÚDE

Página 82

RUA DR. FLAVIO PACHECO PEREIRA Nº. 02, CAÍPE.
TERRA NOVA - BAHIA CEP: 44.270-000,
CNPJ: 11.449.996/0001-33, TEL – 75 3238-2061
E-mail: <mailto:saudeterranova2016@gmail.com>

Prefeitura Municipal de Terra Nova

**SECRETARIA
MUNICIPAL DE SAÚDE**



Este capítulo apresenta os resultados das 06 (seis) encontros (Oficinas e Pré-Conferências) para identificação e priorização dos problemas do estado de saúde e dos serviços de saúde ocorridas no período de 25 de outubro a 12 de novembro de 2022. As oficinas contaram com a participação dos diversos atores sociais que atuam nos territórios, quais sejam profissionais da saúde, representantes da sociedade civil organizada, dos conselhos de saúde, dentre outros, privilegiando a percepção destes acerca da realidade, das necessidades de saúde e demandas para o enfrentamento de problemas.

No total, foram identificados 21 (vinte e um) problemas do estado de saúde e 05 (cinco) problemas dos serviços de saúde e quanto a infraestrutura foram sinalizados 05 (cinco) problemas, destacam-se que posteriormente foram categorizados. Os principais problemas do Estado de Saúde foram sistematizados nas seguintes categorias:

Doenças Sexualmente Transmissíveis; doenças Crônicas Não Transmissíveis e fatores de risco como sobrepeso/obesidade, sedentarismo e tabagismo; doenças emergentes e reemergentes; doenças negligenciadas; violências e causas externas; transtornos mentais; uso abusivo de drogas; doenças relacionadas a gravidez, parto e puerpério; doenças imunopreveníveis; doenças do aparelho respiratório; doenças do aparelho cardiovascular; determinantes sociais como desemprego, mobilidade urbana, saneamento básico; neoplasias e lesões.

Em relação aos problemas dos Serviços de Saúde foram elencados

Em relação ao modelo de atenção, foram elencados problemas da atenção básica, assistência à saúde mental a ausência de fluxo de encaminhamento, atenção e comunicação entre a atenção básica e unidade de Pronto Atendimento (urgência e emergência), serviços de média e alta complexidade.

Na organização de recursos, encontram-se problemas da atenção básica, na Central de Marcação, na Assistência Farmacêutica, de regulação, assim como questões relacionadas a intersetorialidade.

Página 83

RUA DR. FLAVIO PACHECO PEREIRA Nº. 02, CAÍPE.
TERRA NOVA - BAHIA CEP: 44.270-000,
CNPJ: 11.449.996/0001-33, TEL – 75 3238-2061
E-mail: <mailto:saudeterranova2016@gmail.com>

Prefeitura Municipal de Terra Nova

**SECRETARIA
MUNICIPAL DE SAÚDE**



Quanto a infraestrutura, destacam-se a insuficiência e qualificação de recursos humanos, problemas relacionados aos recursos financeiros e materiais, equipamentos, insumos, transporte e estrutura física.

7. MONITORAMENTO E AVALIAÇÃO

O monitoramento faz parte do processo de avaliação e envolve coleta, análise do sistema de Informação regular e indicadores de saúde previamente definidos. Permite avaliar se as ações de verificação estão sendo executadas e alcançadas conforme planejado e alcançando os resultados esperados. Portanto, o monitoramento gera subsídios para avaliação e estão inter-relacionados, assim como são complementares. A realização do monitoramento do status de implementação do PMS 2022-2025 é de responsabilidade do gestor em conjunto com os coordenadores responsáveis.

Os indicadores são essenciais nos processos de monitoramento e avaliação, pois também servem para embasar a análise crítica dos resultados obtidos e auxiliar no processo de tomada de decisão, contribuem para a melhoria contínua dos processos organizacionais e análise comparativa do desempenho (BRASIL, 2013).

Em relação as ações do PMS, seu monitoramento será realizado por cada Coordenação. O instrumento utilizado será o Relatório Quadrimestral do Quadrimestre Anterior-RDQA elaborado quadrimestralmente e o Relatório Anual de Gestão-RAG apreciado em oficinas internas, conduzidas pelas próprias Coordenações e apoiadas pelo técnico de Planejamento.

Na matriz de monitoramento também será realizada uma análise qualitativa das ações, devendo ser identificadas as dificuldades e/ou facilidades que influenciaram no seu desempenho, assim como as estratégias adotadas para o enfrentamento dos nós críticos e o alcance das metas.

Página 84

RUA DR. FLAVIO PACHECO PEREIRA Nº. 02, CAÍPE.
TERRA NOVA - BAHIA CEP: 44.270-000,
CNPJ: 11.449.996/0001-33, TEL – 75 3238-2061
E-mail: <mailto:saudeterranova2016@gmail.com>

Prefeitura Municipal de Terra Nova

**SECRETARIA
MUNICIPAL DE SAÚDE**



8. PLANO PLURIANUAL (2022-2025)

Tabela 23 - Informações Sobre O PPA

DOTAÇÃO	DESCRIÇÃO DA AÇÃO	VALOR
10.301.002.1.030	Construção da Academia da Saúde	R\$ 90.000,00
10.302.002.1.032	Construção e/ou Reestruturação da Unidade De Pronto Atendimento	R\$ 1.350.448,84
10.303.002.2.036	Manutenção das Ações da Assistência Farmacêutica	R\$ 799.331,10
10.301.002.2.005	Manutenção das Ações aa Atenção Básica	R\$ 18.881.601,20
10.302.002.2.084	Manutenção das Ações da Média e Alta Complexidade	R\$ 645.013,93
10.305.002.2.039	Manutenção das Ações da Vigilância Epidemiológica em Saúde	R\$ 763.441,09

Página 85

RUA DR. FLAVIO PACHECO PEREIRA Nº. 02, CAÍPE.
TERRA NOVA - BAHIA CEP: 44.270-000,
CNPJ: 11.449.996/0001-33, TEL – 75 3238-2061
E-mail: <mailto:saudeterranova2016@gmail.com>

Prefeitura Municipal de Terra Nova

**SECRETARIA
MUNICIPAL DE SAÚDE**



10.304.002.2.030	Manutenção das Ações da Vigilância Sanitária e Saúde do Trabalhador	R\$ 338.287,21
10.301.002.2.083	Manutenção das Ações de Agentes Comunitários de Saúde	R\$ 3.521.415,24
10.122.002.2.054	Manutenção das Ações de Combate a Epidemias/Pandemias Covid 19	R\$ 117.796,16
10.301.002.2.151	Manutenção das Ações de Saúde Bucal	R\$ 189.315,26
10.302.002.2.050	Manutenção das Ações do Tratamento Fora do Domicílio	R\$ 479.598,66
10.122.002.2.034	Manutenção dos Conselhos Municipais de Saúde	R\$ 90.876,80
10.128.002.2.033	Valorização e Capac. Continuada dos Serv. do Fundo Municipal de Saúde	R\$ 116.841,60
10.302.002.2.152	Consórcio Público Interfederativo de Saúde	R\$ 590.990,00

Página 86

**RUA DR. FLAVIO PACHECO PEREIRA Nº. 02, CAÍPE.
TERRA NOVA - BAHIA CEP: 44.270-000,
CNPJ: 11.449.996/0001-33, TEL – 75 3238-2061
E-mail: <mailto:saudeterranova2016@gmail.com>**

Prefeitura Municipal de Terra Nova

**SECRETARIA
MUNICIPAL DE SAÚDE**



10.122.002.2.032	Manutenção das Ações do Fundo Municipal de Saúde	R\$ 8.263.211,64
10.301.002.2002	Reforma e Melhoria na Estrutura e Aparelhamento das Unidades Básicas e Mista De Saúde	R\$ 330.000,00

Página **87**

RUA DR. FLAVIO PACHECO PEREIRA Nº. 02, CAÍPE.
TERRA NOVA - BAHIA CEP: 44.270-000,
CNPJ: 11.449.996/0001-33, TEL – 75 3238-2061
E-mail: <mailto:saudeterranova2016@gmail.com>

Prefeitura Municipal de Terra Nova

**SECRETARIA
MUNICIPAL DE SAÚDE**



Figura 06 - Outras Informações Sobre O PPA

 PREFEITURA MUNICIPAL DE TERRA NOVA Rua Dr. Flávio Godofredo Pacheco Pereira Caipe TERRA NOVA - BA C.N.P.J.: 13.824.511/0001-70		PPA: 2022 - 2025	
Eixo Estruturante	DESENVOLVIMENTO DA SAÚDE MUNICIPAL		
Área Temática	SAÚDE MUNICIPAL		
Programa	SAÚDE PARA TODOS - ACESSO E QUALIDADE NO ATENDIMENTO		
Objetivo			
Reestruturar, modernizar e profissionalizar o atendimento da saúde, expandir as especialidades médicas, implantar programas de saúde e sistema de informatização inte grado entre as unidades de saúde visando o armazenamento histórico de atendimento dos pacientes, dinamizar o trabalho dos agentes comunitários, melhorias no funcionamento e na oferta de serviços das unidades de saúde, reestruturação dos serviços de saúde mental e desenvolvimento de políticas públicas voltadas ao atendimento de enfermidades.			
Recurso do Programa	R\$36.568.168,73		
Indicador	Unidade de Medida	Índice Atual	Índice Pretendido
Índice de efetividade no atendimento a saúde	%	91,29	100
cobertura no atendimento a saúde	Unidade	1	1
Elevar o Índice de Desenvolvimento da Educação Básica (IDEB) Anos Iniciais	Índice do IDEB	4,4	5
Atendimento da assistência farmacêutica	%	25,65	100
Índice de atendimento ao idoso	Percentual		100
Unidade Responsável	FUNDO MUNICIPAL DE SAÚDE		
Ação	Produto	Unidade de Medida	Meta
CONSTRUÇÃO DA ACADEMIA DA SAÚDE	Construção de Academia	Unidade	1
	Regionalização	Quantidade	Unidade de Medida
	Município de Terra Nova	1	Unidade
Ação	Produto	Unidade de Medida	Meta
CONSTRUÇÃO E/OU REESTRUTURAÇÃO DA UNIDADE DE PRONTO ATENDIMENTO	Construção e / ou	Percentual	100
	Regionalização	Quantidade	Unidade de Medida
	Município de Terra Nova	100	Percentual
Ação	Produto	Unidade de Medida	Meta
MANUTENÇÃO DAS AÇÕES DA ASSISTÊNCIA FARMACÊUTICA	População	Percentual	100
	Regionalização	Quantidade	Unidade de Medida
	Município de Terra Nova	100	Percentual
Ação	Produto	Unidade de Medida	Meta
MANUTENÇÃO DAS AÇÕES DA ATENÇÃO BÁSICA	Serviços mantidos	Percentual	100
	Regionalização	Quantidade	Unidade de Medida
	Município de Terra Nova	100	Percentual
Ação	Produto	Unidade de Medida	Meta
MANUTENÇÃO DAS AÇÕES DA MÉDIA E ALTA COMPLEXIDADE	Serviços mantidos	Percentual	100
	Regionalização	Quantidade	Unidade de Medida
	Município de Terra Nova	100	Percentual

RUA DR. FLAVIO PACHECO PEREIRA Nº. 02, CAÍPE.
 TERRA NOVA - BAHIA CEP: 44.270-000,
 CNPJ: 11.449.996/0001-33, TEL – 75 3238-2061
 E-mail: <mailto:saudeterranova2016@gmail.com>

Prefeitura Municipal de Terra Nova

**SECRETARIA
MUNICIPAL DE SAÚDE**



PREFEITURA MUNICIPAL DE TERRA NOVA

Rua Dr. Flávio Godofredo Pacheco Pereira
Caípe
TERRA NOVA - BA
C.N.P.J.: 13.824.511/0001-70

PPA: 2022 - 2025

Ação	Produto	Unidade de Medida	Meta
MANUTENÇÃO DAS AÇÕES DA VIGILANCIA EPIDEMIOLÓGICA EM SAÚDE	Serviços mantidos	Percentual	100
	Regionalização	Quantidade	Unidade de Medida
	Município de Terra Nova	100	Percentual
MANUTENÇÃO DAS AÇÕES DA VIGILÂNCIA SANITÁRIA E SAÚDE DO TRABALHADOR	Serviços mantidos	Percentual	100
	Regionalização	Quantidade	Unidade de Medida
		100	Percentual
MANUTENÇÃO DAS AÇÕES DE AGENTES COMUNITÁRIOS DE SAÚDE	Serviços mantidos	Percentual	100
	Regionalização	Quantidade	Unidade de Medida
	Município de Terra Nova	100	Percentual
MANUTENÇÃO DAS AÇÕES DE COMBATE A EPIDEMIAS/PANDEMIAS COVID 19	Serviços mantidos	Percentual	100
	Regionalização	Quantidade	Unidade de Medida
	Município de Terra Nova	100	Percentual
MANUTENÇÃO DAS AÇÕES DE SAÚDE BUCAL	Serviços mantidos	Percentual	100
	Regionalização	Quantidade	Unidade de Medida
	Município de Terra Nova	100	Percentual
MANUTENÇÃO DAS AÇÕES DO TRATAMENTO FORA DO DOMICÍLIO	Serviços mantidos	Percentual	100
	Regionalização	Quantidade	Unidade de Medida
	Município de Terra Nova	100	Percentual
MANUTENÇÃO DOS CONSELHOS MUNICIPAIS DE SAÚDE	População	Percentual	100
	Regionalização	Quantidade	Unidade de Medida
	Município de Terra Nova	100	Percentual
VALORIZAÇÃO E CAPAC. CONTINUADA DOS SERV. DO FUNDO MUNICIPAL DE SAÚDE	Servidor qualificado/treinado	Percentual	100
	Regionalização	Quantidade	Unidade de Medida
	Município de Terra Nova	100	Percentual

Prefeitura Municipal de Terra Nova

**SECRETARIA
MUNICIPAL DE SAÚDE**



 PREFEITURA MUNICIPAL DE TERRA NOVA Rua Dr. Flávio Godofredo Pacheci Pereira Caipe TERRA NOVA - BA C.N.P.J.: 13.824.511/0001-70					
PPA: 2022 - 2025					
Ação	CONSORCIO PÚBLICO INTERFEDERATIVO DE SAÚDE	Serviços mantidos	Percentual	Meta	100
		Regionalização	Quantidade	Unidade de Medida	
		Município de Terra Nova	100	Percentual	
Ação	MANUTENÇÃO DAS AÇÕES DA FUNDO MUNICIPAL DE SAÚDE	Serviços mantidos	Percentual	Meta	100
		Regionalização	Quantidade	Unidade de Medida	
		Município de Terra Nova	100	Percentual	
Ação	REFORMA E MELHORIA NA ESTRUTURA E APARELHAMENTO DAS UNIDADES BÁSICAS e MISTA DE SAÚDE	Unidades reformadas e	Unidade	Meta	3
		Regionalização	Quantidade	Unidade de Medida	
		Município de Terra Nova	3	Unidade	

Prefeitura Municipal de Terra Nova

**SECRETARIA
MUNICIPAL DE SAÚDE**



9. DIRETRIZES DO PLANO MUNICIPAL DE SAÚDE DE TERRA NOVA (PMS 2022-2025)

O Plano Municipal de Saúde tem por objetivo aperfeiçoar o Sistema Único de Saúde no município de Terra Nova para que a população tenha acesso integral as ações e serviços de qualidade, de forma oportuna, contribuindo assim para a melhoria das condições de saúde, para redução das iniquidades e para a promoção da qualidade de vida. As diretrizes municipais estão relacionadas a diretriz estadual e federal.

O alcance das metas que serão propostas para o período de 2022-2025 será orientado por 01 (um) Programa, contendo 06 (seis) diretrizes e 16 (dezesesseis) Compromissos a seguir relacionadas:

I - Programa Saúde para Todos – Acesso e Qualidade no Atendimento

Objetivo do Programa: Reestruturar, modernizar e profissionalizar o atendimento da saúde, expandir as especialidades médicas, implantar programas de saúde e sistema de informatização integrado entre as unidades de saúde visando o armazenamento histórico de atendimento dos pacientes, dinamizar o trabalho dos ACS, melhorias no funcionamento e na oferta dos serviços das unidades de saúde, reestruturação dos serviços de saúde mental e desenvolvimento de políticas públicas voltadas ao atendimento de enfermidades.

Página 91

RUA DR. FLAVIO PACHECO PEREIRA Nº. 02, CAÍPE.
TERRA NOVA - BAHIA CEP: 44.270-000,
CNPJ: 11.449.996/0001-33, TEL – 75 3238-2061
E-mail: <mailto:saudeterranova2016@gmail.com>

Prefeitura Municipal de Terra Nova



SECRETARIA MUNICIPAL DE SAÚDE

ROL DOS PROGRAMAS, DIRETRIZES, OBJETIVOS METAS E INDICADORES

Tabela 24 - Diretrizes

DIRETRIZ: MANUTENÇÃO DAS AÇÕES DA ATENÇÃO BÁSICA									
OBJETIVO: IMPLANTAR A POLÍTICA MUNICIPAL DE PROMOÇÃO DA SAÚDE EM CONSONÂNCIA COM A POLÍTICA NACIONAL DE PROMOÇÃO DA SAÚDE E COM A AGENDA DE DESENVOLVIMENTO SUSTENTÁVEL									
ITEM	DESCRIÇÃO DA META	INDICADOR	UNIDADE DE MEDIDA	META DO PLANO 2022-2025	META PREVISTA				
					2022	2023	2024	2025	
1	Manter a cobertura da atenção básica	Percentual da cobertura da atenção básica mantida	Percentual (%)	100%	100%	100%	100%	100%	
					Mapear a cobertura geográfica através da territorialização;				
					Identificar as vulnerabilidades;				
					Manter equipe completa;				

RUA DR. FLAVIO PACHECO PEREIRA Nº. 02, CAÍPE.
 TERRA NOVA - BAHIA CEP: 44.270-000.
 CNPJ: 11.449.996/0001-33, TEL – 75 3238-2061
 E-mail: <mailto:saudeterranova2016@gmail.com>

Prefeitura Municipal de Terra Nova

SECRETARIA MUNICIPAL DE SAÚDE



							Manutenção da estrutura física das UBS					
2	Realizar seis consultas de pré-natal, sendo a primeira até 12ª semana gestacional	Proporção de gestantes com pelo menos seis Consultas pré-natal realizadas, sendo primeira até a 12ª semana de gestação	Percentual (%)	60%	Realizar busca ativa das gestantes na área antes da 12ª semana; Promover acessibilidade as UBS;	60%	60%	60%	60%	60%	60%	60%
3	Realizar exames para sífilis e HIV nas gestantes	Proporção de gestantes com realização de exames para sífilis e HIV	Percentual (%)	60%	Realizar os exames na 1ª consulta de pré-natal e no início do 1º trimestre;	60%	60%	60%	60%	60%	60%	60%

RUA DR. FLAVIO PACHECO PEREIRA Nº. 02, CAÍPE.
 TERRA NOVA - BAHIA CEP: 44.270-000.
 CNPJ: 11.449.996/0001-33, TEL - 75 3238-2061
 E-mail: saude@terranova2016@gmail.com

Prefeitura Municipal de Terra Nova

SECRETARIA MUNICIPAL DE SAÚDE



4	Realizar exame citopatológico do colo do útero das mulheres na faixa etária de 25 a 64 anos	Cobertura de exame citopatológico	Percentual (%)	40%	40%	40%	40%	40%	40%
					Sensibilizar as mulheres quanto a importância da realização do exame através da sala de espera	Sensibilizar as mulheres quanto a importância da realização do exame através da sala de espera;	Promover atendimento humanizado;	Disponibilizar o resultado do	

RUA DR. FLAVIO PACHECO PEREIRA Nº. 02, CAÍPE.
 TERRA NOVA - BAHIA CEP: 44.270-000.
 CNPJ: 11.449.996/0001-33, TEL - 75 3238-2061
 E-mail: saude@terranova2016@gmail.com

Prefeitura Municipal de Terra Nova

SECRETARIA MUNICIPAL DE SAÚDE



5	Realizar cobertura vacinal da pólio e penta, conforme preconizado pelo MS	Cobertura vacinal de Poliomielite inativada e de Pentavalente	Percentual (%)	95%	Realizar campanha de vacinação; Organização do serviço para atender a demanda;	95%	95%	95%	95%	Realizar exame em tempo oportuno
6	Realizar aferição de PA	Percentual de pessoas hipertensas com pressão arterial	Percentual (%)	50%	Realizar acompanhamento médico regular;	50%	50%	50%	50%	Realizar busca ativa dos faltosos pelos ACS

RUA DR. FLAVIO PACHECO PEREIRA Nº. 02, CAÍPE.
TERRA NOVA - BAHIA CEP: 44.270-000.
CNPJ: 11.449.996/0001-33, TEL - 75 3238-2061
E-mail: saudeterranova2016@gmail.com

Prefeitura Municipal de Terra Nova

SECRETARIA MUNICIPAL DE SAÚDE



7	Solicitar de exame hemoglobina glicada	Percentual de diabéticos com solicitação de hemoglobina glicada	Percentual (%)	50%	Realizar atualização do cadastro do paciente; Realizar a PA aferida durante a consulta	Realizar acompanhamento médico regular; Realizar atualização do cadastro do paciente; Realizar a PA aferida durante a consulta	50%	50%	50%	50%
---	--	---	----------------	-----	---	--	-----	-----	-----	-----

RUA DR. FLAVIO PACHECO PEREIRA Nº. 02, CAÍPE.
TERRA NOVA - BAHIA CEP: 44.270-000.
CNPJ: 11.449.996/0001-33, TEL - 75 3238-2061
E-mail: <mailto:saude@terranova2016@gmail.com>

Prefeitura Municipal de Terra Nova

SECRETARIA MUNICIPAL DE SAÚDE



8	Mortalidade prematura (de 30 a 69 anos) pelo conjunto das 4 principais DCNT (doenças do aparelho circulatório, câncer, diabetes e doenças respiratórias crônicas)	Mortalidade prematura (de 30 a 69 anos) pelo conjunto das 4 principais DCNT (doenças do aparelho circulatório, câncer, diabetes e doenças respiratórias crônicas)	Número	14	Realizar busca ativa dos pacientes faltosos; Realizar atendimento humanizado; Realizar sala de espera	11	
9	Intensificar a coleta de preventivo de Câncer de colo uterino nas mulheres cadastradas nas Unidades de Saúde, de 25 a 64 anos	Razão de exames citopatológicos de colo de útero realizada/ano	Percentual (%)	0,50%	Realizar atendimento humanizado no acolhimento aos usuários; Disponibilizar a realização do	12	0,53%
						13	0,52%
						14	0,51%
							0,50%

RUA DR. FLAVIO PACHECO PEREIRA Nº. 02, CAÍPE.
TERRA NOVA - BAHIA CEP: 44.270-000.
CNPJ: 11.449.996/0001-33, TEL - 75 3238-2061
E-mail: saude@terranova2016@gmail.com

Prefeitura Municipal de Terra Nova

SECRETARIA MUNICIPAL DE SAÚDE



10	Intensificar a realização de mamografia de rastreamento nas mulheres de 50 a 69 anos cadastradas nas UBS	Razão de exames de mamografia de rastreamento realizados em mulheres de 50 a 69 anos na população residente de determinado local e população da mesma faixa etária	Percentual (%)	0,20%	Realizar atendimento humanizado no acolhimento aos usuários;	0,20%	0,21%	0,22%	0,23%	exame preventivo e resultado em tempo oportuno; Realizar busca ativa dos pacientes faltosos	Disponibilizar a realização da mamografia e resultado em tempo oportuno;
----	--	--	----------------	-------	--	-------	-------	-------	-------	--	--

RUA DR. FLAVIO PACHECO PEREIRA Nº. 02, CAÍPE.
TERRA NOVA - BAHIA CEP: 44.270-000.
CNPJ: 11.449.996/0001-33, TEL - 75 3238-2061
E-mail: saude@terranova2016@gmail.com

Prefeitura Municipal de Terra Nova

SECRETARIA MUNICIPAL DE SAÚDE



11	Intensificar a proporção de cura dos casos novos de hanseníase diagnosticados nos anos das coortes	Proporção de cura dos casos novos de hanseníase diagnosticados nos anos das coortes	Percentual (%)	85%	Realizar busca ativa dos pacientes faltosos	Disponibilizar exame para diagnóstico precoce do paciente e seus contactantes;	70%	80%	85%			
12	Realizar ações do PSE nas escolas pactuadas	Nº de escolas com ações realizadas	Número	66	Todas as UBS realizar o planejamento para	OBJETIVO: Qualificar a rede de cuidado à Criança e ao Adolescente			15	16	17	18

RUA DR. FLAVIO PACHECO PEREIRA Nº. 02, CAÍPE.
TERRA NOVA - BAHIA CEP: 44.270-000.
CNPJ: 11.449.996/0001-33, TEL – 75 3238-2061
E-mail: mailto:saudeterranova2016@gmail.com

Prefeitura Municipal de Terra Nova

SECRETARIA MUNICIPAL DE SAÚDE



13	Manter o número de casos novos de sífilis congênita em menores de um ano de idade	Número Absoluto de novos casos de sífilis	Número	0	0	0
	Realizar o teste rápido durante o pré-natal;					
	Realizar sala de espera com a temática;					
	Tratamento em tempo oportuno;					
	Garantir acesso as gestantes ao pré-natal de qualidade;					

RUA DR. FLAVIO PACHECO PEREIRA Nº. 02, CAIPE.

TERRA NOVA - BAHIA CEP: 44.270-000.
 CNPJ: 11.449.996/0001-33, TEL - 75 3238-2061
 E-mail: saude@terranovalba.com

Prefeitura Municipal de Terra Nova

SECRETARIA MUNICIPAL DE SAÚDE



14	Manter o número de casos novos de aids em menores de 5 anos	Número de casos novos de aids em menores de 5 anos	Número	0	Realizar exame no RN em tempo hábil; Tratar e acompanhar as gestantes soropositivas	Realização dos exames na 1ª consulta e no 3º trimestre	0	0	0	0	0
					Garantir acesso as gestantes ao pré-natal de qualidade; Realizar teste rápido de sífilis e HIV;						

RUA DR. FLAVIO PACHECO PEREIRA Nº. 02, CAÍPE.
TERRA NOVA - BAHIA CEP: 44.270-000.
CNPJ: 11.449.996/0001-33, TEL - 75 3238-2061
E-mail: saude@terranova2016@gmail.com

Prefeitura Municipal de Terra Nova

SECRETARIA MUNICIPAL DE SAÚDE



OBJETIVO: Qualificar e Organizar a Linha de Cuidado a Saúde Materna e Infantil, garantindo acesso, acolhimento e resolutividade						
15	Ampliar proporção de Parto Normal no SUS e na Saúde Suplementar	Proporção de parto normal no Sistema Único de Saúde e na Saúde Suplementar	Percentual (%)	Garantir acesso as gestantes ao pré-natal de qualidade;	66%	66%
				Realizar ações de educação em saúde;	63,09%	65%
16	Qualificar a proporção de gravidez na adolescência entre as faixas etárias 10 a 19 anos	Proporção de gravidez na adolescência entre as faixas etárias 10 a 19 anos	Percentual (%)	Realizar integração da atenção básica e casas de parto	64%	25,70%
				Realizar ações de educação em saúde;	24,70%	26%
				Promover acessibilidade as UBS;		25%

RUA DR. FLAVIO PACHECO PEREIRA Nº. 02, CAÍPE.
 TERRA NOVA - BAHIA CEP: 44.270-000.
 CNPJ: 11.449.996/0001-33, TEL - 75 3238-2061
 E-mail: <mailto:saudeterranova2016@gmail.com>

Prefeitura Municipal de Terra Nova

SECRETARIA MUNICIPAL DE SAÚDE



17	Reduzir o número de mortalidade Infantil	Taxa de mortalidade infantil	Número	1	Realizar ações de educação em saúde;	1	1	1	1	1	Promover atendimento humanizado; Fornecer as medicações do Planejamento familiar
					Garantir acesso as gestantes ao pré-natal de qualidade;						Promover acessibilidade as UBS;

RUA DR. FLAVIO PACHECO PEREIRA Nº. 02, CAÍPE.
TERRA NOVA - BAHIA CEP: 44.270-000.
CNPJ: 11.449.996/0001-33, TEL - 75 3238-2061
E-mail: mailto:saudeterranova2016@gmail.com

Prefeitura Municipal de Terra Nova

SECRETARIA MUNICIPAL DE SAÚDE



18	Manter o número de óbitos maternos em determinado período e local de residência	Número de óbitos maternos em determinado período e local de residência	Número	1	Investigar os óbitos materno-infantil fetal;	1	1	1	1	1
19	Manter cobertura do Programa Bolsa Família (PBF)	Cobertura de acompanhamento das condicionalidades	Percentual (%)	85%	Garantir acesso as gestantes ao pré-natal de qualidade;	82%	83%	84%	85%	85%

RUA DR. FLAVIO PACHECO PEREIRA Nº. 02, CAÍPE.
 TERRA NOVA - BAHIA CEP: 44.270-000.
 CNPJ: 11.449.996/0001-33, TEL - 75 3238-2061
 E-mail: <mailto:saudeterranova2016@gmail.com>

Prefeitura Municipal de Terra Nova

SECRETARIA MUNICIPAL DE SAÚDE



20	Implantar o sistema de Prontuário Eletrônico nas UBS	Número de UBS com PEC implantado	Realizar o dimensionamento da quantidade de computadores e impressora para cada UBS;
		3	Realizar as adequações necessárias nas UBS para a implantação do PEC

DIRETRIZ: MANUTENÇÃO DAS AÇÕES DE SAÚDE BUCAL

RUA DR. FLAVIO PACHECO PEREIRA Nº. 02, CAÍPE.
 TERRA NOVA - BAHIA CEP: 44.270-000.
 CNPJ: 11.449.996/0001-33, TEL - 75 3238-2061
 E-mail: mailto:saudeterranova2016@gmail.com

Prefeitura Municipal de Terra Nova

SECRETARIA MUNICIPAL DE SAÚDE



OBJETIVO: REORGANIZAR A ATENÇÃO À SAÚDE BUCAL, VISANDO CUIDADO INTEGRADO EM REDE, DESENVOLVENDO AÇÕES DE PROMOÇÃO, PREVENÇÃO E

ASSISTÊNCIA À SAÚDE

ITEM	DESCRIÇÃO DA META	INDICADOR	UNIDADE DE MEDIDA	META DO PLANO 2022-2025	AÇÕES	META PREVISTA			
						2022	2023	2024	2025
1	Realizar salas de esperas nas UBS	Número de sala de espera realizada	Número	780	Definir dia para realização da sala de espera: Definir o tema para realização da sala de espera	180	190	200	210
2	Atender as urgências odontológicas	Percentual de atendimento das urgências odontológicas	%	100%	Realizar acolhimento das situações de urgências odontológicas	100%	100%	100%	100%

RUA DR. FLAVIO PACHECO PEREIRA Nº. 02, CAÍPE.
TERRA NOVA - BAHIA CEP: 44.270-000.
CNPJ: 11.449.996/0001-33, TEL - 75 3238-2061
E-mail: <mailto:saudeterranova2016@gmail.com>

Prefeitura Municipal de Terra Nova

SECRETARIA MUNICIPAL DE SAÚDE



3	Manter cobertura de saúde bucal	Cobertura populacional estimada de saúde bucal na atenção básica	%	100%	Realizar atendimento a demanda agendada e espontânea dos usuários;	100%	100%	100%	100%
	Realizar atendimento odontológico as gestantes	Cobertura populacional estimada de	%	60%	Realizar sala de espera com a temática da importância dos cuidados com a saúde bucal	100%	60%	60%	60%

RUA DR. FLAVIO PACHECO PEREIRA Nº. 02, CAÍPE.
 TERRA NOVA - BAHIA CEP: 44.270-000.
 CNPJ: 11.449.996/0001-33, TEL - 75 3238-2061
 E-mail: <mailto:saudeterranova2016@gmail.com>

Prefeitura Municipal de Terra Nova

SECRETARIA MUNICIPAL DE SAÚDE



saúde bucal na atenção básica	Orientar a recepcionista para direcionar para o profissional odontólogo;	Abordar a temática na sala de espera
-------------------------------	--	--------------------------------------

DIRETRIZ: CONSTRUÇÃO DA ACADEMIA DA SAÚDE									
OBJETIVO: AMPLIAR OS SERVIÇOS DA ATENÇÃO BÁSICA									
ITEM	DESCRIÇÃO DA META	INDICADOR	UNIDADE DE MEDIDA	META DO PLANO 2022-2025	AÇÕES	2022	2023	2024	2025

RUA DR. FLAVIO PACHECO PEREIRA Nº. 02, CAÍPE.
 TERRA NOVA - BAHIA CEP: 44.270-000.
 CNPJ: 11.449.996/0001-33, TEL - 75 3238-2061
 E-mail: <mailto:saudeterranova2016@gmail.com>

Prefeitura Municipal de Terra Nova

SECRETARIA MUNICIPAL DE SAÚDE



1	Construir Academia da Saúde	Nº de Academia da Saúde construída	Número	1	Definir espaço para construção da Academia da Saúde	1	-	-	-
DIRETRIZ: MANUTENÇÃO DAS AÇÕES DA ASSISTÊNCIA FARMACÊUTICA									
OBJETIVO: FORTALECER A POLÍTICA DE ASSISTÊNCIA FARMACÊUTICA DO SISTEMA MUNICIPAL DE SAÚDE									
ITEM	DESCRIÇÃO DA META	INDICADOR	UNIDADE DE MEDIDA	META DO PLANO 2022-2025	AÇÕES	META PREVISTA			
						2022	2023	2024	2025
1	Reformular e dar continuidade ao funcionamento da Comissão de Farmácia e Terapêutica (CMFT), reformuladas anualmente	Comissão de Farmácia e Terapêutica (CMFT) reformuladas	Número	4	Oferecer assistência a equipe de saúde em assuntos referente a medicamentos;	1	1	1	1

RUA DR. FLAVIO PACHECO PEREIRA Nº. 02, CAÍPE.
 TERRA NOVA - BAHIA CEP: 44.270-000.
 CNPJ: 11.449.996/0001-33, TEL - 75 3238-2061
 E-mail: <mailto:saudeterranova2016@gmail.com>

Prefeitura Municipal de Terra Nova

**SECRETARIA
MUNICIPAL DE SAÚDE**



2	Disponibilizar medicamentos padronizados na REMUME	Percentual de medicamentos padronizados REMUME disponibilizados	Percentual (%)	80%	Planejar a aquisição de medicamentos; Distribuir os medicamentos para as UBS	80%	Produzir material informativo sobre medicamentos
						75%	
3	Atualizar a REMUME	Número Absoluto de atualizações REMUME	Número	4	Realizar a atualização da REMUME; Apresentar no CMS a REMUME	1	
						1	

RUA DR. FLAVIO PACHECO PEREIRA Nº. 02, CAÍPE.
TERRA NOVA - BAHIA CEP: 44.270-000.
CNPJ: 11.449.996/0001-33, TEL - 75 3238-2061
E-mail: mailto:saudeterranova2016@gmail.com

Prefeitura Municipal de Terra Nova

SECRETARIA MUNICIPAL DE SAÚDE



DIRETRIZ: MANUTENÇÃO DAS AÇÕES DAS AÇÕES DA VIGILÂNCIA EPIDEMIOLÓGICA EM SAÚDE									
OBJETIVO: FORTALECER AÇÕES DA VIGILÂNCIA EPIDEMIOLÓGICA									
ITEM	DESCRIÇÃO DA META	INDICADOR	UNIDADE DE MEDIDA	META DO PLANO 2022-2025	AÇÕES	META PREVISTA			
						2022	2023	2024	2025
1	Preencher as Declarações de Óbitos com causa básica definidas	Proporção de registro de óbitos com causa básica definida	Percentual (%)	85%	Capacitar a equipe médica quanto ao preenchimento da Declaração de Óbito (DO)	77,40%	78%	80%	85%
2	Notificar e encerrar em até 60 dias os casos de Doenças de notificação compulsória imediata (DNCI)	Proporção de casos de doenças de notificação compulsória imediata (DNCI)	Percentual (%)	85%	Capacitar a equipe quanto a importância de notificar e encerrar os casos no SINAN,	80%	83%	84%	85%

RUA DR. FLAVIO PACHECO PEREIRA Nº. 02, CAIPE.
 TERRA NOVA - BAHIA CEP: 44.270-000.
 CNPJ: 11.449.996/0001-33, TEL - 75 3238-2061
 E-mail: <mailto:saudeterranova2016@gmail.com>

Prefeitura Municipal de Terra Nova

SECRETARIA MUNICIPAL DE SAÚDE



encerrados em até 60 dias após notificação	visando melhorar a qualidade dos dados	100%	100%	100%	100%	100%
Declarções de óbitos e Declarções de Nascidos Vivos (DNV) e as Declarções de Óbito (DO) e em seus respectivos bancos de informação nacionais (SINASC e SIM)	Reforçar a importância da equipe da UIMS enviar a DNV e DO semanalmente; Inserir no sistema SINASC e SIM as declarações recebidas	100%	100%	100%	100%	100%
Proporção de preenchimento	Orientar os profissionais de	100%	100%	100%	100%	100%
3	Percentual das Declarções de óbitos e Declarções de Nascidos Vivos (DNV) ocorridos no município inseridas nos Bancos de informações nacionais	Percentual (%)	100%	100%	100%	100%
4	Preencher o campo ocupação nas notificações	Percentual (%)	100%	100%	100%	100%

RUA DR. FLAVIO PACHECO PEREIRA Nº. 02, CAÍPE.
 TERRA NOVA - BAHIA CEP: 44.270-000.
 CNPJ: 11.449.996/0001-33, TEL - 75 3238-2061
 E-mail: <mailto:saudeterranova2016@gmail.com>

Prefeitura Municipal de Terra Nova

SECRETARIA MUNICIPAL DE SAÚDE



5	de agravos relacionados ao trabalho	do campo ocupação nas notificações de agravos relacionados ao trabalho	saúde sobre a importância do preenchimento adequado do campo ocupação
	Atingir a Cobertura Vacinal Preconizada para as quatro vacinas selecionadas (Poliomielite, Pneumocócica 10V, Pentavalente e SCR) em crianças de 1 ano de idade	Proporção de vacinas selecionadas do Calendário Nacional de Vacinação para crianças menores de dois anos de idade - Pentavalente 3ª dose,	Proporcionar o acesso a vacinas do Calendário Nacional de Vacinação e realizar ações para atingir a cobertura ideal das vacinas pactuadas; Realizar busca ativa das
		Percentual (%)	91%
			92%
			93%
			95%

RUA DR. FLAVIO PACHECO PEREIRA Nº. 02, CAÍPE.
 TERRA NOVA - BAHIA CEP: 44.270-000.
 CNPJ: 11.449.996/0001-33, TEL - 75 3238-2061
 E-mail: saudeterranova2016@gmail.com

Prefeitura Municipal de Terra Nova

SECRETARIA MUNICIPAL DE SAÚDE



	Pneumocócica 10-valente 2ª dose, Poliomielite 3ª dose e Tríplex viral 1ª dose - com cobertura vacinal preconizada	crianças e adolescentes; Capacitar a equipe; Realizar sala de espera nas UBS referente a importância da vacinação				
OBJETIVO: ORGANIZAR AS AÇÕES DE CONTROLE DO Aedes Aegypti PARA REDUZIR O RISCO DE EPIDEMIA PELOS AGRAVOS TRANSMITIDOS PELO MOSQUITO						
6	Realizar Levantamento Rápido do Índice de Infestação por Aedes aegypti (LIRA a) ao ano	Número de LIRAs (Levantamento Rápido do Índice de Infestação por Aedes aegypti)	Capacitar equipe; Realizar atividade na comunidade	8	2	2

RUA DR. FLAVIO PACHECO PEREIRA Nº. 02, CAÍPE.
TERRA NOVA - BAHIA CEP: 44.270-000.
CNPJ: 11.449.996/0001-33, TEL - 75 3238-2061
E-mail: saude@terranova2016@gmail.com

Prefeitura Municipal de Terra Nova

SECRETARIA MUNICIPAL DE SAÚDE



7	Realizar os ciclos afim de atingir o mínimo de 80% de cobertura de imóveis visitados para controle vetorial da dengue	realizados ao ano	Número	24	6	6	6	6
		Número de ciclos que atingiram mínimo de 80% de cobertura de imóveis visitados para controle vetorial da dengue			Definir roteiro para equipe de campo;	6	6	6
					Disponibilizar transporte para equipe			

DIRETRIZ: MANUTENÇÃO DAS AÇÕES DAS AÇÕES DA VIGILÂNCIA SANITÁRIA E DO TRABALHADOR

OBJETIVO: FORTALECER AÇÕES DA VIGILÂNCIA SANITÁRIA E DO TRABALHADOR

ITEM	DESCRIÇÃO DA META	INDICADOR	AÇÕES	META PREVISTA
------	-------------------	-----------	-------	---------------

RUA DR. FLAVIO PACHECO PEREIRA Nº. 02, CAÍPE.
 TERRA NOVA - BAHIA CEP: 44.270-000.
 CNPJ: 11.449.996/0001-33, TEL - 75 3238-2061
 E-mail: saude@terranova2016@gmail.com

Prefeitura Municipal de Terra Nova

SECRETARIA MUNICIPAL DE SAÚDE



		UNIDADE DE MEDIDA	META DO PLANO 2022-2025	2022	2023	2024	2025
1	Realizar monitoramento da qualidade da água para consumo humano conforme a Diretriz Nacional do Programa de Vigilância da Água de Consumo Humano - VIGIAGUA	Proporção de análises realizadas em amostras de água para consumo humano quanto aos parâmetros coliformes totais, cloro residual livre, Turbidez e PH	80%	70%	72%	75%	80%
	Promover evento de prevenção de saúde para os servidores	Número de evento realizado	8	2	2	2	2

RUA DR. FLAVIO PACHECO PEREIRA Nº. 02, CAÍPE.
 TERRA NOVA - BAHIA CEP: 44.270-000.
 CNPJ: 11.449.996/0001-33, TEL - 75 3238-2061
 E-mail: <mailto:saudeterranova2016@gmail.com>

Prefeitura Municipal de Terra Nova

SECRETARIA MUNICIPAL DE SAÚDE



3	Realizar atividades educativas para o Setor Regulado	Número de atividades educativas realizadas	Número	6	Comunicar as partes interessada com antecedência a	1	2	2	2	1
4	Realizar inspeções em estabelecimentos sujeitos a VISA	Número de estabelecimentos inspecionados	Número	22	Elaborar cronograma	4	5	6	7	

RUA DR. FLAVIO PACHECO PEREIRA Nº. 02, CAÍPE.
 TERRA NOVA - BAHIA CEP: 44.270-000.
 CNPJ: 11.449.996/0001-33, TEL - 75 3238-2061
 E-mail: <mailto:saudeterranova2016@gmail.com>

Prefeitura Municipal de Terra Nova

SECRETARIA MUNICIPAL DE SAÚDE



5	Realizar atividade educativa para a população	Número de atividade educativa realizada	Número	52	para realização das inspeções; Solicitar com antecedência transporte a SMS
				10	Elaborar cronograma para realização das atividades educativas;
				12	Definir espaços para realização das atividades
				14	
				16	

RUA DR. FLAVIO PACHECO PEREIRA Nº. 02, CAÍPE.
TERRA NOVA - BAHIA CEP: 44.270-000.
CNPJ: 11.449.996/0001-33, TEL – 75 3238-2061
E-mail: saude@terranova2016@gmail.com

Prefeitura Municipal de Terra Nova

SECRETARIA MUNICIPAL DE SAÚDE



DIRETRIZ: MANUTENÇÃO DAS AÇÕES DE COMBATE A EPIDEMIAS\PANDEMIAS COVID-19		META PREVISTA						
OBJETIVO: IMPLEMENTAR AÇÕES PARA PREVENIR E MITIGAR O CONTÁGIO DE INFECÇÕES		META DO PLANO 2022-2025						
ITEM	DESCRIÇÃO DA META	INDICADOR	UNIDADE DE MEDIDA	AÇÕES	2022	2023	2024	2025
1	Realizar testagem para diagnóstico COVID – 19, seguindo protocolos do Ministério da Saúde, seguindo critérios de acordo com a avaliação médica	Percentual de testagem realizada conforme protocolos do MS	Percentual (%)	Disponibilizar o serviço de testagem para a população	60%	65%	70%	75%
2	Realizar ações de promoção e prevenção do COVID-19	Percentual de recursos custeados	Percentual (%)	Realizar sala de espera referente a temática do COVID-19;	100%	100%	100%	100%

RUA DR. FLAVIO PACHECO PEREIRA Nº. 02, CAÍPE.
 TERRA NOVA - BAHIA CEP: 44.270-000.
 CNPJ: 11.449.996/0001-33, TEL – 75 3238-2061
 E-mail: saudeterranova2016@gmail.com

Prefeitura Municipal de Terra Nova

**SECRETARIA
MUNICIPAL DE SAÚDE**



3	Realizar monitoramento dos casos dos casos positivos e seus contactantes	Percentual de monitoramento realizado;	Percentual (%)	100%	Realizar atividades educativas em Feira Livre e no comércio
				100%	Monitorar todo os usuários com resultado positivo para COVID-19 e seus contactantes;
				100%	Oferecer teleconsulta aos pacientes

DIRETRIZ: VALORIZAÇÃO E CAPACITAÇÃO CONTINUADA DOS SERVIDORES DA SMS

OBJETIVO: PROMOVER O APRIMORAMENTO E ATUALIZAÇÃO DOS PROFISSIONAIS

RUA DR. FLAVIO PACHECO PEREIRA Nº. 02, CAÍPE.
TERRA NOVA - BAHIA CEP: 44.270-000.
 CNPJ: 11.449.996/0001-33, TEL – 75 3238-2061
 E-mail: saude@terranova2016@gmail.com

Prefeitura Municipal de Terra Nova

SECRETARIA MUNICIPAL DE SAÚDE



ITEM	DESCRIÇÃO DA META	INDICADOR	UNIDADE DE MEDIDA	META DO PLANO 2022-2025	AÇÕES	META PREVISTA			
						2022	2023	2024	2025
1	Promover eventos de capacitação para os servidores do SMS	Nº de eventos realizados	Número	34	Divulgar cronograma de capacitação dos servidores	7	8	9	10
2	Capacitar os servidores das UBS	Nº de servidores capacitados	Percentual (%)	100%	Divulgar cronograma de capacitação dos servidores; Definir temática a ser abordada nas capacitações	100%	100%	100%	100%

RUA DR. FLAVIO PACHECO PEREIRA Nº. 02, CAÍPE.
 TERRA NOVA - BAHIA CEP: 44.270-000.
 CNPJ: 11.449.996/0001-33, TEL - 75 3238-2061
 E-mail: saude@terranova2016@gmail.com

Prefeitura Municipal de Terra Nova

SECRETARIA MUNICIPAL DE SAÚDE



3	Implementar o Plano de Educação Permanente	Nº de PEP elaborado	Número	04	Elaborar Plano de Educação Permanente;	Definir cronograma para realização das capacitações	1	1	1	1
---	--	---------------------	--------	----	--	---	---	---	---	---

DIRETRIZ: MANUTENÇÃO DAS AÇÕES DO CONSELHO MUNICIPAL DE SAÚDE

OBJETIVO: FORTALECER E MELHORAR A QUALIFICAÇÃO DOS CONSELHEIROS DE SAÚDE ESTABELECEDO UM CANAL DE COMUNICAÇÃO DA SMS E CMS COM A POPULAÇÃO, GARANTINDO TRANSPARENCIA E PARTICIPAÇÃO SOCIAL

ITEM	DESCRIÇÃO DA META	INDICADOR	UNIDADE DE MEDIDA	META DO PLANO 2022-2025	META PREVISTA			
					AÇÕES	2022	2023	2024

RUA DR. FLAVIO PACHECO PEREIRA Nº. 02, CAÍPE.
 TERRA NOVA - BAHIA CEP: 44.270-000.
 CNPJ: 11.449.996/0001-33, TEL - 75 3238-2061
 E-mail: saudeterranova2016@gmail.com

Prefeitura Municipal de Terra Nova

SECRETARIA MUNICIPAL DE SAÚDE



	Manter a estrutura de funcionamento do Conselho Municipal de Saúde (CMS)	Estrutura do CMS mantida	Percentual (%)	100%	Promover condições para manutenção do funcionamento do CMS	100%	100%	100%	100%
1									
2	Promover capacitação para os Conselheiros	Capacitação realizada	Número	4	Realizar cronograma para realização das ações de capacitação dos Conselheiros	1	1	1	1
3	Apoiar a realização das Conferências de Saúde (Locais e Municipal)	Número de Conferências realizadas de acordo com estabelecido pelo	Número	2	Organizar junto com a SMS o planejamento das ações para realização da Conferência	-	1	-	1

Página 123

RUA DR. FLAVIO PACHECO PEREIRA Nº. 02, CAÍPE.
 TERRA NOVA - BAHIA CEP: 44.270-000.
 CNPJ: 11.449.996/0001-33, TEL - 75 3238-2061
 E-mail: mailto:saudeterranova2016@gmail.com

Prefeitura Municipal de Terra Nova

**SECRETARIA
MUNICIPAL DE SAÚDE**



Estado/União	Municipal de Saúde
OBJETIVO: DELIBERAR E FISCALIZAR OS INSTRUMENTOS DE GESTÃO DA SAÚDE	
4	Avaliar o PMS em reunião do CMS; Emitir Resolução do CMS
PMS avaliado e com Resolução emitida	Número
2	1
5	Avaliar a PAS em reunião do CMS; Emitir Resolução do CMS
PAS avaliada e com Resolução emitida	Número
4	1

RUA DR. FLAVIO PACHECO PEREIRA Nº. 02, CAÍPE.
 TERRA NOVA - BAHIA CEP: 44.270-000.
 CNPJ: 11.449.996/0001-33, TEL - 75 3238-2061
 E-mail: <mailto:saudeterranova2016@gmail.com>

Prefeitura Municipal de Terra Nova

SECRETARIA MUNICIPAL DE SAÚDE



6	Avaliar os Relatórios Detalhados do Quadrimestre Anterior	RDQA avaliado avaliada e com Resolução emitida	Número	3	Avaliar os RDOA em reunião do CMS; Emitir Resolução do CMS	3	3	3
7	Avaliar o Relatório Anual de Gestão	RAG avaliado avaliada e com Resolução emitida	Número	4	Avaliar o RAG em reunião do CMS; Emitir Resolução do CMS	1	1	1

DIRETRIZ: ESTRUTURAÇÃO FÍSICA DA UNIDADE ESPECIALIZADA

OBJETIVO: QUALIFICAR O SERVIÇO DE ATENÇÃO HOSPITALAR

ITEM	DESCRIÇÃO DA META	INDICADOR	AÇÕES	META PREVISTA
------	-------------------	-----------	-------	---------------

RUA DR. FLAVIO PACHECO PEREIRA Nº. 02, CAÍPE.
 TERRA NOVA - BAHIA CEP: 44.270-000.
 CNPJ: 11.449.996/0001-33, TEL - 75 3238-2061
 E-mail: saude@terranova2016@gmail.com

Prefeitura Municipal de Terra Nova

SECRETARIA MUNICIPAL DE SAÚDE



UNIDADE DE MEDIDA	META DO PLANO 2022-2025	2022	2023	2024	2025
Nº Unidade Especializada Estruturada	1	1	-	-	-
Finalizar estruturação física da Unidade		Prover recursos para manutenção das atividades; Definir equipe técnica para atuar no Hospital; Cadastrar a equipe no CNES			

DIRETRIZ: REFORMA E MELHORIA NA ESTRUTURA E APARELHAMENTO DAS UNIDADES BÁSICAS E MISTA DE SAÚDE

OBJETIVO: REVITALIZAR AS UBS E A UMS, AFIM DE PROMOVER MELHOR ESTRUTURA FÍSICA PARA ACOLHER A POPULAÇÃO

RUA DR. FLAVIO PACHECO PEREIRA Nº. 02, CAÍPE.
TERRA NOVA - BAHIA CEP: 44.270-000.
CNPJ: 11.449.996/0001-33, TEL - 75 3238-2061
E-mail: saude@terranova2016@gmail.com

Prefeitura Municipal de Terra Nova

SECRETARIA MUNICIPAL DE SAÚDE



ITEM	DESCRIÇÃO DA META	INDICADOR	UNIDADE DE MEDIDA	META DO PLANO 2022-2025	AÇÕES	META PREVISTA			
						2022	2023	2024	2025
1	Adequar estrutura física das UBS	Nº adequações realizadas	Número	5	Definir período para a realização da reforma; Definir qual a UBS que será reformada	1	1	2	1
2	Disponibilizar equipamentos conforme demanda	Percentual de unidades de saúde equipadas	Percentual (%)	100%	Relacionar quais os equipamentos necessários para equipar as UBS; Solicitar realização de processo	100%	100%	100%	100%

RUA DR. FLAVIO PACHECO PEREIRA Nº. 02, CAÍPE.
TERRA NOVA - BAHIA CEP: 44.270-000.
CNPJ: 11.449.996/0001-33, TEL - 75 3238-2061
E-mail: saude@terranova2016@gmail.com

Prefeitura Municipal de Terra Nova

SECRETARIA MUNICIPAL DE SAÚDE



ITEM	DESCRIÇÃO DA META	INDICADOR	UNIDADE DE MEDIDA	META DO PLANO 2022-2025	AÇÕES	META PREVISTA			
						2022	2023	2024	2025
					licitatório para aquisição de equipamentos				
DIRETRIZ: MANUTENÇÃO DAS AÇÕES DO FUNDO MUNICIPAL DE SAÚDE									
OBJETIVO: ATENDER AS NECESSIDADES DE SAÚDE DOS USUÁRIOS, DE FORMA EFICIENTE, EFETIVA E OPORTUNA, OTIMIZANDO A CAPACIDADE OPERACIONAL DOS SERVIÇOS									
1	Custear os vencimentos e vantagens fixas dos servidores	Percentual de custeio realizado	Percentual (%)	100%	Elaborar a folha de pagamento	100%	100%	100%	100%
2	Custear ações e serviços de saúde desenvolvidos no município	Percentual de ações e	Percentual (%)	100%	Realizar ações e serviços de prevenção, promoção e	100%	100%	100%	100%

RUA DR. FLAVIO PACHECO PEREIRA Nº. 02, CAÍPE.
 TERRA NOVA - BAHIA CEP: 44.270-000.
 CNPJ: 11.449.996/0001-33, TEL – 75 3238-2061
 E-mail: <mailto:saudeterranova2016@gmail.com>

Prefeitura Municipal de Terra Nova

SECRETARIA MUNICIPAL DE SAÚDE



	serviços desenvolvidos			manutenção à saúde da população					
DIRETRIZ: MANUTENÇÃO DAS AÇÕES DA MÉDIA E ALTA COMPLEXIDADE									
OBJETIVO: REORGANIZAR AS AÇÕES DE APOIO DIAGNÓSTICO E TERAPÊUTICO, URGÊNCIA E EMERGÊNCIA NA REDE PÚBLICA									
ITEM	DESCRIÇÃO DA META	INDICADOR	UNIDADE DE MEDIDA	META DO PLANO 2022-2025	AÇÕES	META PREVISTA			
						2022	2023	2024	2025
1	Solicitar regulação dos pacientes, conforme indicação médica	Percentual de pacientes regulados, com solicitação médica	Percentual (%)	100%	Cadastrar o paciente no sistema SUREM; Atualizar o prontuário do paciente diariamente	100%	100%	100%	100%

RUA DR. FLAVIO PACHECO PEREIRA Nº. 02, CAÍPE.
 TERRA NOVA - BAHIA CEP: 44.270-000.
 CNPJ: 11.449.996/0001-33, TEL – 75 3238-2061
 E-mail: <mailto:saudeterranova2016@gmail.com>

Prefeitura Municipal de Terra Nova

SECRETARIA MUNICIPAL DE SAÚDE



2	Manter equipe mínima completa (médico, enfermeiro e técnico em enfermagem), para atuar no plantão 24 horas	Nº de equipe mantida	Número	1	Realizar escala mensal para provimento da escala 24 horas	1	1	1	1
	Atender a demanda de urgência e emergência	Percentual de atendimento realizado	Percentual (%)	100%	100%	100%	100%	100%	100%

CONSÓRCIO PÚBLICO INTERFEDERATIVO DE SAÚDE

OBJETIVO: DISPONIBILIZAR ACESSO A POPULAÇÃO A REALIZAÇÃO DE CONSULTAS, EXAMES E PROCEDIMENTOS

ITEM	DESCRIÇÃO DA META	INDICADOR	UNIDADE DE MEDIDA	META DO PLANO 2022-2025	META PREVISTA				
					AÇÕES	2022	2023	2024	2025

RUA DR. FLAVIO PACHECO PEREIRA Nº. 02, CAÍPE.
 TERRA NOVA - BAHIA CEP: 44.270-000.
 CNPJ: 11.449.996/0001-33, TEL - 75 3238-2061
 E-mail: saudeterranova2016@gmail.com

Prefeitura Municipal de Terra Nova

SECRETARIA MUNICIPAL DE SAÚDE



1	Custear o Consórcio de Saúde	Percentual do consórcio custeado	Percentual (%)	100%	Realizar o pagamento mensal do Consórcio	100%	100%	100%	100%
2	Ofertar as vagas disponibilizadas pela Policlínica para a população	Percentual de vagas disponibilizadas	Percentual (%)	100%		100%	100%	100%	100%

DIRETRIZ: MANUTENÇÃO DAS AÇÕES DO TRATAMENTO FORA DO DOMICÍLIO - TFD

OBJETIVO: ASSEGURAR O ATENDIMENTO DE 100% DAS SOLICITAÇÕES DE TRATAMENTO FORA DO DOMICÍLIO/TFD, CONFORME CRITÉRIOS REGULAMENTADOS

ITEM	DESCRIÇÃO DA META	INDICADOR	UNIDADE DE MEDIDA	META DO PLANO 2022-2025	META PREVISTA				
					AÇÕES	2022	2023	2024	2025

RUA DR. FLAVIO PACHECO PEREIRA Nº. 02, CAÍPE.
 TERRA NOVA - BAHIA CEP: 44.270-000.
 CNPJ: 11.449.996/0001-33, TEL - 75 3238-2061
 E-mail: <mailto:saudeterranova2016@gmail.com>

Prefeitura Municipal de Terra Nova

SECRETARIA MUNICIPAL DE SAÚDE



1	Realizar assistência financeira ao usuário no Tratamento Fora do Domicílio-TFD	Percentual de solicitação atendida	Percentual (%)	100%	Catalogar todos os usuários do TFD; Realizar a programação para o pagamento da assistência financeira do TFD	100%	100%	100%
---	--	------------------------------------	----------------	------	--	------	------	------

RUA DR. FLAVIO PACHECO PEREIRA Nº. 02, CAÍPE.
 TERRA NOVA - BAHIA CEP: 44.270-000.
 CNPJ: 11.449.996/0001-33, TEL - 75 3238-2061
 E-mail: <mailto:saudeterranova2016@gmail.com>

Prefeitura Municipal de Terra Nova

**SECRETARIA
MUNICIPAL DE SAÚDE**



10. CONSIDERAÇÕES FINAIS

O presente PMS 2022-2025 de Terra Nova, apresenta a situação da saúde no município, assim como as propostas para intervenção de forma compatível com o orçamento previsto por meio do Plano Plurianual 2022-2025.

O resultado a ser alcançado dependerá de determinantes da saúde dentro da conjuntura política e econômica. As programações Anuais de Saúde a serem elaboradas deverão detalhar, ajustar e redefinir as ações estabelecidas neste Plano Municipal de Saúde, se necessário buscando o aperfeiçoamento do serviço de saúde para o alcance das metas com o devido acompanhamento dos técnicos responsáveis pela elaboração e do Conselho Municipal de Saúde.

Página **133**

RUA DR. FLAVIO PACHECO PEREIRA Nº. 02, CAÍPE.
TERRA NOVA - BAHIA CEP: 44.270-000,
CNPJ: 11.449.996/0001-33, TEL – 75 3238-2061
E-mail: <mailto:saudeterranova2016@gmail.com>

Prefeitura Municipal de Terra Nova

**SECRETARIA
MUNICIPAL DE SAÚDE**



11. REFERÊNCIAS BIBLIOGRÁFICAS

- Plano Municipal de Saúde de Terra Nova – BA (2018-2021)
- Plano Municipal de Educação de Terra Nova - BA (2015-2025)
- Plano Municipal de Saúde de Salvador – BA (2018-2021)
- Plano de Ação da Rede de Cuidados à Pessoa com Deficiência. Feira de Santana (2020)
- IBGE – Censos Demográficos
- Informações de Saúde DATASUS-TABNET
- Sistema de Informações Hospitalares do SUS (SIH/SUS). Acessado em 20 de setembro de 2021
- IDEB – Índice de Desenvolvimento da Educação Básica.
- Relatório da 7ª Conferência Municipal de Saúde de Terra Nova.
- Assistência Farmacêutica Na Atenção Básica, Ministério da Saúde, 2006.
- Assistência Farmacêutica no SUS: articulando sujeitos, saberes e práticas, UEFS Editora, 2001.
- Portaria n 1555, de 30 de julho de 2013, Ministério da Saúde Portaria Nº 1554 de 30 de julho de 2013, Ministério da Saúde.
- Resolução CIB N 582/2013.

Página 134

RUA DR. FLAVIO PACHECO PEREIRA Nº. 02, CAÍPE.
TERRA NOVA - BAHIA CEP: 44.270-000,
CNPJ: 11.449.996/0001-33, TEL – 75 3238-2061
E-mail: <mailto:saudeterranova2016@gmail.com>

Prefeitura Municipal de Terra Nova

Resolução



Conselho Municipal de Saúde
Terra Nova - B.A.

Resolução Nº. 02/2022

Aprovar a Programação Anual de Saúde 2022 (PAS)

O Plenário do Conselho Municipal de Saúde de Terra Nova em Reunião Ordinária realizada no dia 22 de fevereiro de 2022, no uso de suas competências regimentais e atribuições conferidas pela Lei 8.080 de 19 de setembro de 1990 e pela Lei 8.142 de dezembro de 1990.

RESOLVE

Art. 1º - Aprovar a Programação Anual de Saúde 2022 (PAS).

Art. 2º - A presente resolução entrará em vigor na data de sua publicação.

Terra Nova, 22 de fevereiro de 2022.

Waldineia Costa Santos
Presidente do Conselho Municipal de Saúde
Terra Nova/BA

HOMOLOGO a Resolução CMS Nº. 02/2022 do Conselho Municipal de Saúde de Terra Nova no uso de suas atribuições e competências legais.



Eder São Pedro Menezes
Prefeito Municipal

RUA DR. FLAVIO PACHECO PEREIRA Nº. 02, CAÍPE.
TERRA NOVA - BAHIA CEP: 44.270-000,
CNPJ: 11.449.996/0001-33, TEL - 75 3238-2061
E-mail: saudeterranova2016@gmail.com

Prefeitura Municipal de Terra Nova

**SECRETARIA
MUNICIPAL DE SAÚDE**



PROGRAMAÇÃO ANUAL DE SAÚDE DE TERRA NOVA-BA

(PAS) 2021

TERRA NOVA-BA

2021

Página **1**

**RUA DR. FLAVIO PACHECO PEREIRA Nº. 02, CAÍPE.
TERRA NOVA - BAHIA CEP: 44.270-000,
CNPJ: 11.449.996/0001-33, TEL – 75 3238-2061
E-mail: saudeterranova2016@gmail.com**

Prefeitura Municipal de Terra Nova

SECRETARIA MUNICIPAL DE SAÚDE



PREFEITO

Eder São Pedro Menezes

VICE-PREFEITO

Hélio Francisco Vinhas Pacheco

SECRETÁRIA MUNICIPAL DE SAÚDE

Jacqueline Silva do Bomfim

Página 2

RUA DR. FLAVIO PACHECO PEREIRA Nº. 02, CAÍPE.
TERRA NOVA - BAHIA CEP: 44.270-000,
CNPJ: 11.449.996/0001-33, TEL – 75 3238-2061
E-mail: saudeterranova2016@gmail.com

Prefeitura Municipal de Terra Nova

SECRETARIA MUNICIPAL DE SAÚDE



Comissão de Elaboração

Coordenação da Atenção Básica

Patrícia Gabriela Rios Ribeiro Gomes

Coordenação de Saúde Bucal

Genilsa Aragão Guerra e Guerra

Coordenação da Vigilância Epidemiológica

Jaqueline Moraes Santos Casaes Lispector

Coordenação da Vigilância Sanitária e Ambiental e Saúde do Trabalhador

Silésia Elany Adriano Nascimento Chiacchio

Coordenação da Unidade Mista Dr. Otto Alencar

Roseane Santos Silva

Coordenação da Assistência Farmacêutica

Emanuele da Conceição Ramos

Enfermeira

Rosane dos Santos Dias Góis

Página 3

RUA DR. FLAVIO PACHECO PEREIRA Nº. 02, CAÍPE.
TERRA NOVA - BAHIA CEP: 44.270-000,
CNPJ: 11.449.996/0001-33, TEL – 75 3238-2061
E-mail: saudeterranova2016@gmail.com

Prefeitura Municipal de Terra Nova

**SECRETARIA
MUNICIPAL DE SAÚDE**



Lista de Abreviaturas e Siglas

Plano Municipal de Saúde - PMS 2022-2025	Fundo Municipal de Saúde - FMS
Sistema Único de Saúde - SUS	Doenças do aparelho circulatório, câncer, diabetes e doenças respiratórias crônicas - DCNT
Conselho Municipal de Saúde - CMS	Programa Saúde na Escola - PSE
Secretaria Municipal de Saúde - SMS	Sistema Único de Saúde - SUS
Equipe de Saúde da Família - eSF	Estratégia Saúde da Família - ESF
Ministério da Saúde - DATASUS/Tabnet	Unidade Saúde da Família - USF
Doenças de Notificação Compulsória Imediata DNCI	Ministério da Saúde - MS
Relatório Anual de Gestão RAG	Agentes Comunitários de Saúde - ACS
Plano PluriAnual PPA	Agentes de Combate as Endemias - ACE
Programação Anual de Saúde - PAS	Programa Bolsa Família - PBF
Lei Orçamentária Anual - LOA	Prontuário Eletrônico - PEC
Unidades Básicas de Saúde - UBS	Comissão de Farmácia e Terapêutica - CMFT
Declarações de Nascidos Vivos - DNV	Declarações de Óbito - DO
Sistema de Informação de Nascidos Vivos - SINASC	Sistema de Informação de Mortalidade - SIM
Levantamento Rápido do Índice de Infestação por Aedes aegypti - LIRAA	Programa de Vigilância da Água de Consumo Humano - VIGIAGUA
Vigilância Epidemiológica - VIEP	Vigilância Sanitária - VISA
Coronavírus - COVID - 19	Plano de Educação Permanente - PEP
Fundação Nacional de Saúde - FUNASA	Relatórios Detalhados do Quadrimestre Anterior - RDQA

Página 4

**RUA DR. FLAVIO PACHECO PEREIRA Nº. 02, CAÍPE.
TERRA NOVA - BAHIA CEP: 44.270-000,
CNPJ: 11.449.996/0001-33, TEL – 75 3238-2061
E-mail: saudeterranova2016@gmail.com**

Prefeitura Municipal de Terra Nova

**SECRETARIA
MUNICIPAL DE SAÚDE**



Cadastro Nacional de Estabelecimentos
de Saúde - CNES

Tratamento Fora do Domicílio-TFD

Página 5

RUA DR. FLAVIO PACHECO PEREIRA Nº. 02, CAÍPE.
TERRA NOVA - BAHIA CEP: 44.270-000,
CNPJ: 11.449.996/0001-33, TEL – 75 3238-2061
E-mail: saudeterranova2016@gmail.com

Prefeitura Municipal de Terra Nova

**SECRETARIA
MUNICIPAL DE SAÚDE**



SUMÁRIO

IDENTIFICAÇÃO DO MUNICÍPIO	7
1. INTRODUÇÃO	9
2. ROL DOS PROGRAMAS, DIRETRIZES, OBJETIVOS METAS E INDICADORES	10
3. PROGRAMAÇÃO ORÇAMENTÁRIA	47
4. REFERÊNCIAS BIBLIOGRÁFICAS	49

Página **6**

RUA DR. FLAVIO PACHECO PEREIRA Nº. 02, CAÍPE.
TERRA NOVA - BAHIA CEP: 44.270-000,
CNPJ: 11.449.996/0001-33, TEL – 75 3238-2061
E-mail: saudeterranova2016@gmail.com

Prefeitura Municipal de Terra Nova

SECRETARIA MUNICIPAL DE SAÚDE



IDENTIFICAÇÃO DO MUNICÍPIO

1. Identificação

UF: Bahia

Município: Terra Nova

População estimada 2020: 13.025 habitantes

Extensão Territorial: 193,241 Km²

Código do Município: 293170

2. Secretaria de Saúde

CNPJ: 11.449.996/0001-33

Endereço: Rua Dr. Flávio Godofredo Pacheco Pereira, nº 02, Caípe

Telefone: (0xx75) 3238-2098

E-mail: saudeterranova2016@gmail.com

Região Administrativa: Região Macrocentro Leste, Feira de Santana.

Colegiado de Gestão Regional: Núcleo Regional de Saúde Centro Leste

Forma de Gestão: Plena da Atenção Básica

3. Prefeito Municipal e Secretário de Saúde em Exercício

Prefeito: Eder São Pedro Menezes

Secretária Municipal de Saúde: Jacqueline Silva do Bomfim

Data da Posse: 01.12.2021

4. Fundo Municipal de Saúde | CNPJ 11.449.996/0001-33

Gestor do Fundo: Jacqueline Silva do Bomfim

Página 7

RUA DR. FLAVIO PACHECO PEREIRA Nº. 02, CAÍPE.
TERRA NOVA - BAHIA CEP: 44.270-000,
CNPJ: 11.449.996/0001-33, TEL – 75 3238-2061
E-mail: saudeterranova2016@gmail.com

Prefeitura Municipal de Terra Nova

**SECRETARIA
MUNICIPAL DE SAÚDE**



5. Conselho Municipal de Saúde

Nome do Presidente do CMS: Waldineia Costa Santos

Data da última eleição do Conselho: 23.04.2021 | Telefone do Presidente: 75 99830-

2854 | E-mail do CMS: cmstnba@gmail.com

Página 8

**RUA DR. FLAVIO PACHECO PEREIRA Nº. 02, CAÍPE.
TERRA NOVA - BAHIA CEP: 44.270-000,
CNPJ: 11.449.996/0001-33, TEL – 75 3238-2061
E-mail: saudeterranova2016@gmail.com**

Prefeitura Municipal de Terra Nova

**SECRETARIA
MUNICIPAL DE SAÚDE**



1. INTRODUÇÃO

A Programação Anual de Saúde (PAS) de 2022 está em consonância com o Plano Municipal de Saúde (PMS) para o período 2022 a 2025 e a Lei Orçamentária (LOA) 2022.

Por ocasião da apresentação do PMS referente ao quadriênio 2022-2025, as propostas da PAS de 2022, integrantes deste plano, também foram apreciadas e aprovadas através da Resolução Nº 02 Reunião Ordinária do Conselho Municipal de Saúde (CMS).

A PAS de 2022 contém as metas específicas para o exercício em questão e dispostas em Diretrizes, Objetivos, Ações e Metas com respectivos indicadores que irão garantir o seu monitoramento.

Os recursos financeiros destinados à execução das ações do SUS em Terra Nova são movimentados através do Fundo Municipal de Saúde (FMS), por meio de transferências municipais, estaduais e federais. A previsão orçamentária do FMS por programa, ações e subfunção foi definida no Plano Plurianual (PPA) de 2022-2025. A PAS de 2022 será monitorada de forma quadrimestral e a avaliação final ocorrerá no início de 2023 e integrará o Relatório Anual de Gestão (RAG).

Página 9

**RUA DR. FLAVIO PACHECO PEREIRA Nº. 02, CAÍPE.
TERRA NOVA - BAHIA CEP: 44.270-000,
CNPJ: 11.449.996/0001-33, TEL – 75 3238-2061
E-mail: saudeterranova2016@gmail.com**

Prefeitura Municipal de Terra Nova

SECRETARIA MUNICIPAL DE SAÚDE



2. ROL DOS PROGRAMAS, DIRETRIZES, OBJETIVOS METAS E INDICADORES

O alcance das metas que serão propostas para o período de 2022-2025 será orientado por 01 (um) Programa, contendo 15 (quinze) diretrizes a seguir relacionadas:

I - Programa Saúde para Todos – Acesso e Qualidade no Atendimento

DIRETRIZ 1: MANUTENÇÃO DAS AÇÕES DA ATENÇÃO BÁSICA						
OBJETIVO: IMPLANTAR A POLÍTICA MUNICIPAL DE PROMOÇÃO DA SAÚDE EM CONSONÂNCIA COM A POLÍTICA NACIONAL DE PROMOÇÃO DA SAÚDE E COM A AGENDA DE DESENVOLVIMENTO SUSTENTÁVEL						
ITEM	DESCRIÇÃO DA META	INDICADOR	UNIDADE DE MEDIDA	META	AÇÕES	ÁREA TÉCNICA RESPONSÁVEL

RUA DR. FLAVIO PACHECO PEREIRA Nº. 02, CAÍPE.
 TERRA NOVA - BAHIA CEP: 44.270-000,
 CNPJ: 11.449.996/0001-33, TEL - 75 3238-2061
 E-mail: saudeterranova2016@gmail.com

Prefeitura Municipal de Terra Nova

**SECRETARIA
MUNICIPAL DE SAÚDE**



1	Manter a cobertura da atenção básica	Percentual da cobertura da atenção básica mantida	Percentual (%)	100%	Mapear a cobertura geográfica através da territorialização; Identificar as vulnerabilidades; Manter equipe completa; Manutenção da estrutura física das UBS;	Atenção Básica
	Realizar seis consultas de pré-natal, sendo a Primeira até 12ª semana gestacional	Proporção de gestantes com pelo menos seis Consultas pré-natal realizadas, sendo primeira até a 12ª semana de gestação	Percentual (%)	60%	Realizar busca ativa das gestantes na área antes da 12ª semana; Promover acessibilidade as UBS;	Atenção Básica

Página 11

RUA DR. FLAVIO PACHECO PEREIRA Nº. 02, CAÍPE.
TERRA NOVA - BAHIA CEP: 44.270-000,
 CNPJ: 11.449.996/0001-33, TEL - 75 3238-2061
 E-mail: saudeterranova2016@gmail.com

Prefeitura Municipal de Terra Nova

**SECRETARIA
MUNICIPAL DE SAÚDE**



				Atendimento humanizado;	
3	Realizar exames para sífilis e HIV nas gestantes	Proporção de gestantes com realização de exames para sífilis e HIV	Percentual (%)	60%	Realizar os exames na 1ª consulta de pré-natal e no início do 1º trimestre; Sensibilizar as mulheres quanto a importância da realização do exame através da sala de espera;
4	Realizar exame citopatológico do colo do útero das mulheres na faixa etária de 25 a 64 anos	Cobertura de exame citopatológico	Percentual (%)	40%	Sensibilizar as mulheres quanto a importância da realização do exame através da sala de espera; Promover atendimento humanizado;
					Atenção Básica

Página 12

RUA DR. FLAVIO PACHECO PEREIRA Nº. 02, CAÍPE.
TERRA NOVA - BAHIA CEP: 44.270-000,
 CNPJ: 11.449.996/0001-33, TEL - 75 3238-2061
 E-mail: saudeterranova2016@gmail.com

Prefeitura Municipal de Terra Nova

**SECRETARIA
MUNICIPAL DE SAÚDE**



				Disponibilizar o resultado do exame em tempo oportuno;	
5	Realizar cobertura vacinal da pólio e penta, conforme preconizado pelo Ministério da Saúde (MS)	Cobertura vacinal de Poliomielite inativada e de Pentavalente	Percentual (%)	95%	Realizar campanha de vacinação; Organização do serviço para atender a demanda; Realizar consulta de puericultura; Realiza busca ativa dos faltosos pelos ACS;
6	Realizar aferição de Pressão Arterial (PA)	Percentual de pessoas hipertensas com pressão arterial aferida no semestre	Percentual (%)	50%	Realizar acompanhamento médico regular;
					Atenção Básica

RUA DR. FLAVIO PACHECO PEREIRA Nº. 02, CAÍPE.
TERRA NOVA - BAHIA CEP: 44.270-000,
CNPJ: 11.449.996/0001-33, TEL - 75 3238-2061
E-mail: saudeterranova2016@gmail.com

Prefeitura Municipal de Terra Nova

**SECRETARIA
MUNICIPAL DE SAÚDE**



				Realizar atualização do cadastro do paciente; Realizar a PA aferida durante a consulta;	
				Realizar acompanhamento médico regular; Realizar atualização do cadastro do paciente; Realizar a PA aferida durante a consulta;	Atenção Básica
7	Solicitar de exame hemoglobina glicada	Percentual de diabéticos com solicitação de hemoglobina glicada	Percentual (%)	50%	
8	Mortalidade prematura (de 30 a 69 anos) pelo conjunto das 4 principais DCNT	Mortalidade prematura (de 30 a 69 anos) pelo conjunto das 4 principais DCNT (doenças do aparelho	Número	14	Atenção Básica

Página 14

RUA DR. FLAVIO PACHECO PEREIRA Nº. 02, CAÍPE.
TERRA NOVA - BAHIA CEP: 44.270-000,
 CNPJ: 11.449.996/0001-33, TEL - 75 3238-2061
 E-mail: saudeterranova2016@gmail.com

Prefeitura Municipal de Terra Nova

SECRETARIA MUNICIPAL DE SAÚDE



	(doenças do aparelho circulatório, câncer, diabetes e doenças respiratórias crônicas)	circulatório, câncer, diabetes e doenças respiratórias crônicas)		Realizar atendimento humanizado; Realizar sala de espera;	
9	Intensificar a coleta de preventivo de Câncer de colo uterino nas mulheres cadastradas nas Unidades de Saúde, de 25 a 64 anos	Razão de exames citopatológicos de colo de útero realizada/ano	Percentual (%)	Realizar atendimento humanizado no acolhimento aos usuários; Disponibilizar a realização do exame preventivo e resultado em tempo oportuno;	Atenção Básica
			0,50%		

RUA DR. FLAVIO PACHECO PEREIRA Nº. 02, CAÍPE.
TERRA NOVA - BAHIA CEP: 44.270-000,
CNPJ: 11.449.996/0001-33, TEL - 75 3238-2061
E-mail: saudeterranova2016@gmail.com

Prefeitura Municipal de Terra Nova

**SECRETARIA
MUNICIPAL DE SAÚDE**



					Realizar busca ativa dos pacientes faltosos;
10	Intensificar a realização de mamografia de rastreamento nas mulheres de 50 a 69 anos cadastradas nas UBS	Razão de exames de mamografia de rastreamento realizados em mulheres de 50 a 69 anos na população residente de determinado local e população da mesma faixa etária	Percentual (%)	0,20%	Realizar atendimento humanizado no acolhimento aos usuários; Disponibilizar a realização da mamografia e resultado em tempo oportuno; Realizar busca ativa dos pacientes faltosos;
					Atenção Básica

Página 16

RUA DR. FLAVIO PACHECO PEREIRA Nº. 02, CAÍPE.
TERRA NOVA - BAHIA CEP: 44.270-000,
 CNPJ: 11.449.996/0001-33, TEL - 75 3238-2061
 E-mail: saudeterranova2016@gmail.com

Prefeitura Municipal de Terra Nova

SECRETARIA MUNICIPAL DE SAÚDE



11	Intensificar a proporção de cura dos casos novos de hanseníase diagnosticados nos anos das coortes	Proporção de cura dos casos novos de hanseníase diagnosticados nos anos das coortes	Percentual (%)	70%	Disponibilizar exame para diagnóstico precoce do paciente e seus contactantes; Acolhimento do usuário com orientações sobre o tratamento;	Atenção Básica
OBJETIVO: QUALIFICAR A REDE DE CUIDADO À CRIANÇA E DO ADOLESCENTE						
12	Realizar ações do Programa Saúde na Escola (PSE) nas escolas pactuadas	Nº de escolas com ações realizadas	Número	15	Todas as UBS realizar o planejamento para realização das ações do PSE; Articulação com a Sec. De Educação para realização das atividades;	Atenção Básica

Página 17

RUA DR. FLAVIO PACHECO PEREIRA Nº. 02, CAÍPE.
TERRA NOVA - BAHIA CEP: 44.270-000,
CNPJ: 11.449.996/0001-33, TEL - 75 3238-2061
E-mail: saudeterranova2016@gmail.com

Prefeitura Municipal de Terra Nova

SECRETARIA MUNICIPAL DE SAÚDE



13	Manter o número de casos novos de sífilis congênita em menores de um ano de idade	Número Absoluto de novos casos de sífilis	Número	0	Realizar teste rápido durante o pré-natal; Realizar sala de espera com a temática; Tratamento em tempo oportuno; Garantir acesso as gestantes ao pré-natal de qualidade; Realização dos exames na 1ª consulta e no 3º trimestre;	Atenção Básica
14	Manter o número de casos novos de aids em menores de 5 anos	Número de casos novos de aids em menores de 5 anos	Número	0	Garantir acesso as gestantes ao pré-natal de qualidade;	Atenção Básica

RUA DR. FLAVIO PACHECO PEREIRA Nº. 02, CAÍPE.
TERRA NOVA - BAHIA CEP: 44.270-000,
CNPJ: 11.449.996/0001-33, TEL - 75 3238-2061
E-mail: saudeterranova2016@gmail.com

Prefeitura Municipal de Terra Nova

**SECRETARIA
MUNICIPAL DE SAÚDE**



					Realizar teste rápido de sífilis e HIV; Realizar exame no RN em tempo hábil; Tratar e acompanhar as gestantes soropositivas;
OBJETIVO: QUALIFICAR E ORGANIZAR A LINHA DE CUIDADO A SAÚDE MATERNA INFANTIL, GARANTINDO ACESSO, ACOLHIMENTO E RESOLUTIVIDADE					
15	Ampliar proporção de Parto Normal no Sistema Único de Saúde (SUS) e na Saúde Suplementar	Proporção de parto normal no SUS e na Saúde Suplementar	Percentual (%)	63,09%	Garantir acesso as gestantes ao pré-natal de qualidade; Realizar ações de educação em saúde;
					Atenção Básica

Página 19

RUA DR. FLAVIO PACHECO PEREIRA Nº. 02, CAÍPE.
TERRA NOVA - BAHIA CEP: 44.270-000,
 CNPJ: 11.449.996/0001-33, TEL - 75 3238-2061
 E-mail: saudeterranova2016@gmail.com

Prefeitura Municipal de Terra Nova

**SECRETARIA
MUNICIPAL DE SAÚDE**



				Realizar integração da atenção básica e casas de parto;	
16	Qualificar a proporção de gravidez na adolescência entre as faixas etárias 10 a 19 anos	Proporção de gravidez na adolescência entre as faixas etárias 10 a 19 anos	Percentual (%)	Realizar ações de educação em saúde; Promover acessibilidade as UBS; Promover atendimento humanizado; Fornecer as medicações do Planejamento familiar;	Atenção Básica
17	Reduzir o número de mortalidade Infantil	Taxa de mortalidade infantil	Número	Garantir acesso as gestantes ao pré-natal de qualidade;	Atenção Básica

RUA DR. FLAVIO PACHECO PEREIRA Nº. 02, CAÍPE.
TERRA NOVA - BAHIA CEP: 44.270-000,
 CNPJ: 11.449.996/0001-33, TEL - 75 3238-2061
 E-mail: saudeterranova2016@gmail.com

Prefeitura Municipal de Terra Nova

**SECRETARIA
MUNICIPAL DE SAÚDE**



				Realizar ações de educação em saúde; Promover acessibilidade as UBS; Realizar cobertura vacinal; Realizar consultas de puericultura;	
18	Manter o número de óbitos maternos em determinado período e local de residência	Número de óbitos maternos em determinado período e local de residência	Número	1	Garantir acesso as gestantes ao pré-natal de qualidade; Investigar os óbitos materno-infantil fetal; Disponibilizar exames durante o pré-natal;
					Atenção Básica

RUA DR. FLAVIO PACHECO PEREIRA Nº. 02, CAÍPE.
TERRA NOVA - BAHIA CEP: 44.270-000,
CNPJ: 11.449.996/0001-33, TEL - 75 3238-2061
E-mail: saudeterranova2016@gmail.com

Prefeitura Municipal de Terra Nova

SECRETARIA MUNICIPAL DE SAÚDE



19	Manter cobertura do Programa Bolsa Família (PBF)	Cobertura de acompanhamento das condicionalidades de Saúde do (PBF)	82%	Garantir acompanhamento das famílias cadastradas no PBF;	Atenção Básica
20	Implantar o sistema de Prontuário Eletrônico (PEC) nas Unidades Básicas de Saúde (UBS)	Número de UBS com PEC implantado	3	Realizar o dimensionamento da quantidade de computadores e impressora para cada UBS; Realizar as adequações necessárias nas UBS para a implantação do PEC;	Atenção Básica

RUA DR. FLAVIO PACHECO PEREIRA Nº. 02, CAÍPE.
TERRA NOVA - BAHIA CEP: 44.270-000,
CNPJ: 11.449.996/0001-33, TEL - 75 3238-2061
E-mail: saudeterranova2016@gmail.com

Prefeitura Municipal de Terra Nova

**SECRETARIA
MUNICIPAL DE SAÚDE**



DIRETRIZ 2: MANUTENÇÃO DAS AÇÕES DE SAÚDE BUCAL

OBJETIVO: REORGANIZAR A ATENÇÃO À SAÚDE BUCAL, VISANDO CUIDADO INTEGRADO EM REDE, DESENVOLVENDO AÇÕES DE PROMOÇÃO,

PREVENÇÃO E ASSISTÊNCIA À SAÚDE

ITEM	DESCRIÇÃO DA META	INDICADOR	UNIDADE DE MEDIDA	META	AÇÕES	ÁREA TÉCNICA RESPONSÁVEL
1	Realizar salas de esperas nas UBS	Número de sala de espera realizada	Número	180	Definir dia para realização da sala de espera; Definir o tema para realização da sala de espera;	Saúde Bucal

Página 23

RUA DR. FLAVIO PACHECO PEREIRA Nº. 02, CAÍPE.
TERRA NOVA - BAHIA CEP: 44.270-000,
CNPJ: 11.449.996/0001-33, TEL - 75 3238-2061
E-mail: saudeterranova2016@gmail.com

Prefeitura Municipal de Terra Nova

SECRETARIA MUNICIPAL DE SAÚDE



	Atender as urgências odontológicas	Percentual de atendimento das urgências odontológicas	%	100%	Realizar acolhimento das situações de urgências odontológicas priorizando o atendimento;	Saúde Bucal
2						
3	Manter cobertura de saúde bucal	Cobertura populacional estimada de saúde bucal na atenção básica	%	100%	Realizar atendimento a demanda agendada e espontânea dos usuários; Realizar sala de espera com a temática da importância dos cuidados com a saúde bucal;	Saúde Bucal
4	Realizar atendimento odontológico as gestantes	Cobertura populacional estimada de saúde bucal na atenção básica	%	60%	Realizar agenda compartilhada com a enfermagem; Orientar a recepcionista para direcionar para o profissional odontólogo;	Saúde Bucal

RUA DR. FLAVIO PACHECO PEREIRA Nº. 02, CAÍPE.
TERRA NOVA - BAHIA CEP: 44.270-000,
CNPJ: 11.449.996/0001-33, TEL - 75 3238-2061
E-mail: saudeterranova2016@gmail.com

Prefeitura Municipal de Terra Nova

SECRETARIA MUNICIPAL DE SAÚDE



							Abordar a temática na sala de espera;
--	--	--	--	--	--	--	---------------------------------------

DIRETRIZ 3: CONSTRUÇÃO DA ACADEMIA DA SAÚDE

OBJETIVO: AMPLIAR OS SERVIÇOS DA ATENÇÃO BÁSICA

ITEM	DESCRIÇÃO DA META	INDICADOR	UNIDADE DE MEDIDA	META	AÇÕES	ÁREA TÉCNICA RESPONSÁVEL
1	Construir Academia da Saúde	Nº de Academia da Saúde construída	Número	1	Definir espaço para construção da Academia da Saúde;	Gestão

DIRETRIZ 4: MANUTENÇÃO DAS AÇÕES DA ASSISTÊNCIA FARMACÊUTICA

OBJETIVO: FORTALECER A POLÍTICA DE ASSISTÊNCIA FARMACÊUTICA DO SISTEMA MUNICIPAL DE SAÚDE

RUA DR. FLAVIO PACHECO PEREIRA Nº. 02, CAÍPE.
 TERRA NOVA - BAHIA CEP: 44.270-000,
 CNPJ: 11.449.996/0001-33, TEL - 75 3238-2061
 E-mail: saudeterranova2016@gmail.com

Prefeitura Municipal de Terra Nova

SECRETARIA MUNICIPAL DE SAÚDE



ITEM	DESCRIÇÃO DA META	INDICADOR	UNIDADE DE MEDIDA	META	AÇÕES	ÁREA TÉCNICA RESPONSÁVEL
1	Reformular e dar continuidade ao funcionamento da Comissão de Farmácia e Terapêutica (CMFT), anualmente	Reformular a Comissão de Farmácia e Terapêutica (CMFT)	Número	1	Oferecer assistência a equipe de saúde em assuntos referente a medicamentos; Produzir material informativo sobre medicamentos;	Assistência Farmacêutica
2	Disponibilizar medicamentos padronizados na REMUME	Percentual de medicamentos padronizados REMUME disponibilizados	Percentual (%)	65%	Planejar a aquisição de medicamentos; Distribuir os medicamentos para as UBS;	Assistência Farmacêutica e Gestão

RUA DR. FLAVIO PACHECO PEREIRA Nº. 02, CAÍPE.
TERRA NOVA - BAHIA CEP: 44.270-000,
CNPJ: 11.449.996/0001-33, TEL - 75 3238-2061
E-mail: saudeterranova2016@gmail.com

Prefeitura Municipal de Terra Nova

SECRETARIA MUNICIPAL DE SAÚDE



3	Atualizar a REMUME	Número Absoluto de atualizações REMUME	Número	1	Realizar a atualização da REMUME; Apresentar no CMS a REMUME;	Assistência Farmacêutica
---	--------------------	--	--------	---	--	--------------------------

DIRETRIZ 5: MANUTENÇÃO DAS AÇÕES DAS AÇÕES DA VIGILÂNCIA EPIDEMIOLÓGICA EM SAÚDE

OBJETIVO: FORTALECER AÇÕES DA VIGILÂNCIA EPIDEMIOLÓGICA

ITEM	DESCRIÇÃO DA META	INDICADOR	UNIDADE DE MEDIDA	META	AÇÕES	ÁREA TÉCNICA RESPONSÁVEL
1	Preencher as Declarações de Óbitos com causa básica definidas	Proporção de registro de óbitos com causa básica definida	Percentual (%)	77,40%	Capacitar a equipe médica quanto ao preenchimento da Declaração de Óbito (DO);	Atenção Básica e Atenção Especializada

RUA DR. FLAVIO PACHECO PEREIRA Nº. 02, CAÍPE.
TERRA NOVA - BAHIA CEP: 44.270-000,
CNPJ: 11.449.996/0001-33, TEL - 75 3238-2061
E-mail: saudeterranova2016@gmail.com

Prefeitura Municipal de Terra Nova

SECRETARIA MUNICIPAL DE SAÚDE



2	Notificar e encerrar em até 60 dias os casos de c	Proporção de casos de doenças de notificação compulsória imediata (DNCI) encerrados em até 60 dias após notificação	Percentual (%)	80%	Capacitar a equipe quanto a importância de notificar e encerrar os casos no SINAN, visando melhorar a qualidade dos dados;	Atenção Básica, Atenção Especializada e VIEP
3	Inserir as Declarações de Nascidos Vivos (DNV) e as Declarações de Óbito (DO) e em seus respectivos bancos de		Percentual (%)	100%	Reforçar a importância da equipe da UMS enviar a DNV e DO semanalmente; Inserir no sistema SINASC e SIM as declarações recebidas;	VIEP

RUA DR. FLAVIO PACHECO PEREIRA Nº. 02, CAÍPE.
 TERRA NOVA - BAHIA CEP: 44.270-000,
 CNPJ: 11.449.996/0001-33, TEL - 75 3238-2061
 E-mail: saudeterranova2016@gmail.com

Prefeitura Municipal de Terra Nova

SECRETARIA MUNICIPAL DE SAÚDE



informação nacionais (SINASC e SIM)	Proporção de preenchimento do campo ocupação nas notificações de agravos relacionados ao trabalho	Percentual (%)	100%	Orientar os profissionais de saúde sobre a importância do preenchimento adequado do campo ocupação;	Atenção Básica e Atenção Especializada e VIEP
4	Preencher o campo ocupação nas notificações de agravos relacionados ao trabalho	Percentual (%)	91%	Proporcionar o acesso a vacinas do Calendário Nacional de Vacinação e realizar ações para atingir a cobertura ideal das vacinas pactuadas;	Atenção Básica e VIEP
5	Atingir a Cobertura Vacinal Preconizada para as quatro vacinas selecionadas (Poliomielite, Pneumocócica 10V,	Proporção de vacinas selecionadas do Calendário Nacional de Vacinação para crianças menores de			

RUA DR. FLAVIO PACHECO PEREIRA Nº. 02, CAÍPE.
 TERRA NOVA - BAHIA CEP: 44.270-000,
 CNPJ: 11.449.996/0001-33, TEL - 75 3238-2061
 E-mail: saudeterranova2016@gmail.com

Prefeitura Municipal de Terra Nova

SECRETARIA MUNICIPAL DE SAÚDE



Pentavalente e SCR) em crianças de 1 ano de idade	dois anos de idade - Pentavalente 3ª dose, Pneumocócica 10-valente 2ª dose, Poliomielite 3ª dose e Tríplice viral 1ª dose com cobertura vacinal preconizada		Realizar busca ativa das crianças e adolescentes; Capacitar a equipe; Realizar sala de espera nas UBS referente a importância da vacinação;	
OBJETIVO: ORGANIZAR AS AÇÕES DE CONTROLE DO AEDES AEGYPTI PARA REDUZIR O RISCO DE EPIDEMIA PELOS AGRAVOS TRANSMITIDOS PELO MOSQUITO				
6	Realizar Levantamento Rápido do Índice de Infestação por	Número de LIRAA	Número	Equipe de Endemias
			2	Capacitar equipe; Realizar atividade na comunidade;

RUA DR. FLAVIO PACHECO PEREIRA Nº. 02, CAÍPE.
TERRA NOVA - BAHIA CEP: 44.270-000,
CNPJ: 11.449.996/0001-33, TEL - 75 3238-2061
E-mail: saudeterranova2016@gmail.com

Prefeitura Municipal de Terra Nova

**SECRETARIA
MUNICIPAL DE SAÚDE**



				Aedesegypti (LIRA a) ao ano Realizar os ciclos afim de atingir o mínimo de 80% de cobertura de imóveis visitados para controle vetorial da dengue		Rápido do índice de Infestação por Aedesegypti) realizados ao ano	Número de ciclos que atingiram mínimo de 80% de cobertura de imóveis visitados para controle vetorial da dengue	Número 6	Definir roteiro para equipe de campo; Disponibilizar transporte para equipe;	Equipe de Endemias
--	--	--	--	--	--	---	---	-----------------	---	--------------------

DIRETRIZ 6: MANUTENÇÃO DAS AÇÕES DAS AÇÕES DA VIGILÂNCIA SANITÁRIA E DO TRABALHADOR

RUA DR. FLAVIO PACHECO PEREIRA Nº. 02, CAÍPE.
 TERRA NOVA - BAHIA CEP: 44.270-000,
 CNPJ: 11.449.996/0001-33, TEL - 75 3238-2061
 E-mail: saudeterranova2016@gmail.com

Prefeitura Municipal de Terra Nova

SECRETARIA MUNICIPAL DE SAÚDE



OBJETIVO: FORTALECER AÇÕES DA VIGILÂNCIA SANITÁRIA E DO TRABALHADOR

ITEM	DESCRIÇÃO DA META	INDICADOR	UNIDADE DE MEDIDA	META	AÇÕES	ÁREA TÉCNICA RESPONSÁVEL
1	Realizar monitoramento da qualidade da água para consumo humano conforme a Diretriz Nacional do Programa de Vigilância da Água de Consumo Humano - VIGIAGUA	Proporção de análises realizadas em amostras de água para consumo humano quanto aos parâmetros coliformes totais, cloro residual livre, Turbidez e PH	Percentual (%)	70%	Coletar mensalmente a água e encaminhar para análise; Definir data da coleta da água de acordo com o cronograma da Fundação Nacional de Saúde (FUNASA);	VISA

RUA DR. FLAVIO PACHECO PEREIRA Nº. 02, CAÍPE.
TERRA NOVA - BAHIA CEP: 44.270-000,
CNPJ: 11.449.996/0001-33, TEL - 75 3238-2061
E-mail: saudeterranova2016@gmail.com

Prefeitura Municipal de Terra Nova

SECRETARIA MUNICIPAL DE SAÚDE



2	Promover evento de prevenção de saúde para os servidores	Número de evento realizado	Número	2	Realizar atividades dirigidas aos profissionais da Rede Municipal de Saúde (promoção em saúde)	VISA
3	Realizar atividades educativas para o Setor Regulado	Número de atividades educativas realizadas	Número	1	Elaborar cronograma para realização da atividade coletiva; Comunicar as partes interessadas com antecedência a data da atividade;	VISA
4	Realizar inspeções em estabelecimentos sujeitos a VISA	Número de estabelecimentos inspecionados	Número	4	Elaborar cronograma para realização das inspeções; Solicitar com antecedência transporte a SMS;	VISA
5	Realizar atividade educativa para a população	Número de atividade educativa realizada	Número	10	Elaborar cronograma para realização das atividades educativas;	VISA

Página 3

RUA DR. FLAVIO PACHECO PEREIRA Nº. 02, CAÍPE.
TERRA NOVA - BAHIA CEP: 44.270-000,
CNPJ: 11.449.996/0001-33, TEL - 75 3238-2061
E-mail: saudeterranova2016@gmail.com

Prefeitura Municipal de Terra Nova

**SECRETARIA
MUNICIPAL DE SAÚDE**



							Definir espaços para realização das atividades;
--	--	--	--	--	--	--	---

DIRETRIZ 7: MANUTENÇÃO DAS AÇÕES DE COMBATE A EPIDEMIAS\ PANDEMIAS COVID-19
OBJETIVO: IMPLEMENTAR AÇÕES PARA PREVENIR E MITIGAR O CONTÁGIO DE INFECÇÕES

ITEM	DESCRIÇÃO DA META	INDICADOR	UNIDADE DE MEDIDA	META	AÇÕES	ÁREA TÉCNICA RESPONSÁVEL
1	Realizar testagem para diagnóstico Coronavírus -COVID – 19, seguindo protocolos do	Percentual de testagem realizada conforme protocolos do MS	Percentual (%)	60%	Disponibilizar o serviço de testagem para a população;	Atenção Básica e Especializada e VIEP

RUA DR. FLAVIO PACHECO PEREIRA Nº. 02, CAÍPE.
 TERRA NOVA - BAHIA CEP: 44.270-000,
 CNPJ: 11.449.996/0001-33, TEL – 75 3238-2061
 E-mail: saudeterranova2016@gmail.com

Prefeitura Municipal de Terra Nova

SECRETARIA MUNICIPAL DE SAÚDE



Ministério da Saúde, seguindo critérios de acordo com a avaliação médica						
2	Realizar ações de promoção e prevenção do COVID-19	Percentual de recursos custeados	Percentual (%)	100%	Realizar sala de espera referente a temática do COVID-19; Realizar atividades educativas em Feira Livre e no comércio;	Atenção Básica e Atenção Especializada e VIEP
3	Realizar monitoramento dos casos positivos e seus contactantes	Percentual de monitoramento realizado;	Percentual (%)	100%	Monitorar todo os usuários com resultado positivo para COVID-19 e seus contactantes; Oferecer teleconsulta aos pacientes;	Atenção Básica e Atenção Especializada e VIEP

RUA DR. FLAVIO PACHECO PEREIRA Nº. 02, CAÍPE.
TERRA NOVA - BAHIA CEP: 44.270-000,
CNPJ: 11.449.996/0001-33, TEL - 75 3238-2061
E-mail: saudeterranova2016@gmail.com

Prefeitura Municipal de Terra Nova

**SECRETARIA
MUNICIPAL DE SAÚDE**



DIRETRIZ 8: VALORIZAÇÃO E CAPACITAÇÃO CONTINUADA DOS SERVIDORES DA SMS

OBJETIVO: PROMOVER O APRIMORAMENTO E ATUALIZAÇÃO DOS PROFISSIONAIS

ITEM	DESCRIÇÃO DA META	INDICADOR	UNIDADE DE MEDIDA	META	AÇÕES	ÁREA TÉCNICA RESPONSÁVEL
1	Promover eventos de capacitação para os servidores do SMS	Nº de eventos realizados	Número	07	Divulgar cronograma de capacitação dos servidores;	
2	Capacitar os servidores das UBS	Nº de servidores capacitados	Percentual (%)	100%	Divulgar cronograma de capacitação dos servidores; Definir temática a ser abordada nas capacitações;	

Página 36

RUA DR. FLAVIO PACHECO PEREIRA Nº. 02, CAÍPE.
TERRA NOVA - BAHIA CEP: 44.270-000,
CNPJ: 11.449.996/0001-33, TEL - 75 3238-2061
E-mail: saudeterranova2016@gmail.com

Prefeitura Municipal de Terra Nova

**SECRETARIA
MUNICIPAL DE SAÚDE**



3	Implementar o Plano de Educação Permanente - PEP	Nº de PEP elaborado	Número	01	Elaborar Plano de Educação Permanente; Definir cronograma para realização das capacitações;
---	--	---------------------	--------	----	--

DIRETRIZ 9: MANUTENÇÃO DAS AÇÕES DO CONSELHO MUNICIPAL DE SAÚDE

OBJETIVO: FORTALECER E MELHORAR A QUALIFICAÇÃO DOS CONSELHEIROS DE SAÚDE ESTABELECIDO UM CANAL DE COMUNICAÇÃO DA SMS E

CMS COM A POPULAÇÃO, GARANTINDO TRANSPARÊNCIA E PARTICIPAÇÃO SOCIAL

ITEM	DESCRIÇÃO DA META	INDICADOR	UNIDADE DE MEDIDA	META	AÇÕES	ÁREA TÉCNICA RESPONSÁVEL
1	Manter a estrutura de funcionamento do	Estrutura do CMS mantida	Percentual (%)	100%	Promover condições para manutenção do funcionamento do CMS;	Gestão e CMS

Página 37

RUA DR. FLAVIO PACHECO PEREIRA Nº. 02, CAÍPE.
TERRA NOVA - BAHIA CEP: 44.270-000,
CNPJ: 11.449.996/0001-33, TEL - 75 3238-2061
E-mail: saudeterranova2016@gmail.com

Prefeitura Municipal de Terra Nova

SECRETARIA MUNICIPAL DE SAÚDE



Conselho Municipal de Saúde (CMS)								
2	Promover capacitação para os Conselheiros	Capacitação realizada	Número	1	Realizar cronograma para realização das ações de capacitação dos Conselheiros;	Gestão e CMS		
3	Apoiar a realização das Conferências de Saúde (Locais e Municipal)	Número de Conferências realizadas de acordo com estabelecido pelo Estado/União	Número	2	Organizar junto com a SMS o planejamento das ações para realização da Conferência Municipal de Saúde;			
OBJETIVO: DELIBERAR E FISCALIZAR OS INSTRUMENTOS DE GESTÃO DA SAÚDE								

RUA DR. FLAVIO PACHECO PEREIRA Nº. 02, CAÍPE.
 TERRA NOVA - BAHIA CEP: 44.270-000,
 CNPJ: 11.449.996/0001-33, TEL - 75 3238-2061
 E-mail: saudeterranova2016@gmail.com

Prefeitura Municipal de Terra Nova

SECRETARIA MUNICIPAL DE SAÚDE



4	Avaliar o PMS	PMS avaliado e com Resolução emitida	Número	1	Avaliar o PMS em reunião do CMS; Emitir Resolução do CMS;	CMS
5	Avaliar a PAS	PAS avaliada e com Resolução emitida	Número	1	Avaliar a PAS em reunião do CMS; Emitir Resolução do CMS;	CMS
6	Avaliar os Relatórios Detalhados do Quadrimestre Anterior (RDQA)	RDQA avaliado avaliada e com Resolução emitida	Número	3	Avaliar os RDQA em reunião do CMS; Emitir Resolução do CMS;	CMS
7	Avaliar o Relatório Anual de Gestão	RAG avaliado avaliada e com Resolução emitida	Número	1	Avaliar o RAG em reunião do CMS; Emitir Resolução do CMS;	CMS

DIRETRIZ 10: ESTRUTURAÇÃO FÍSICA DA UNIDADE ESPECIALIZADA

RUA DR. FLAVIO PACHECO PEREIRA Nº. 02, CAÍPE.
TERRA NOVA - BAHIA CEP: 44.270-000,
CNPJ: 11.449.996/0001-33, TEL - 75 3238-2061
E-mail: saudeterranova2016@gmail.com

Prefeitura Municipal de Terra Nova

SECRETARIA MUNICIPAL DE SAÚDE



OBJETIVO: QUALIFICAR O SERVIÇO DE ATENÇÃO HOSPITALAR					
ITEM	DESCRIÇÃO DA META	INDICADOR	UNIDADE DE MEDIDA	META	ÁREA TÉCNICA RESPONSÁVEL
1	Finalizar estruturação física da Unidade	Nº Unidade Especializada Estruturada	Número	1	Prover recursos para manutenção das atividades; Definir equipe técnica para atuar no Hospital; Cadastrar a equipe no Cadastro Nacional de Estabelecimentos de Saúde (CNES);
					Gestão

DIRETRIZ 11: REFORMA E MELHORIA NA ESTRUTURA E APARELHAMENTO DAS UNIDADES BÁSICAS E MISTA DE SAÚDE

OBJETIVO: REVITALIZAR AS UBS E A UMS, AFIM DE PROMOVER MELHOR ESTRUTURA FÍSICA PARA ACOLHER A POPULAÇÃO

RUA DR. FLAVIO PACHECO PEREIRA Nº. 02, CAÍPE.
TERRA NOVA - BAHIA CEP: 44.270-000,
CNPJ: 11.449.996/0001-33, TEL - 75 3238-2061
E-mail: saudeterranova2016@gmail.com

Prefeitura Municipal de Terra Nova

**SECRETARIA
MUNICIPAL DE SAÚDE**



ITEM	DESCRIÇÃO DA META	INDICADOR	UNIDADE DE MEDIDA	META	AÇÕES	ÁREA TÉCNICA RESPONSÁVEL
1	Adequar estrutura física das UBS	Nº adequações realizadas	Número	1	Definir período para a realização da reforma; Definir qual a UBS que será reformada;	
2	Disponibilizar equipamentos conforme demanda	Percentual de unidades de saúde equipadas	Percentual (%)	100%	Relacionar quais os equipamentos necessários para equipar as UBS; Solicitar realização de processo licitatório para aquisição de equipamentos;	

DIRETRIZ 12: MANUTENÇÃO DAS AÇÕES DO FUNDO MUNICIPAL DE SAÚDE

RUA DR. FLAVIO PACHECO PEREIRA Nº. 02, CAÍPE.
TERRA NOVA - BAHIA CEP: 44.270-000,
CNPJ: 11.449.996/0001-33, TEL - 75 3238-2061
E-mail: saudeterranova2016@gmail.com

Prefeitura Municipal de Terra Nova

**SECRETARIA
MUNICIPAL DE SAÚDE**



OPERACIONAL DOS SERVIÇOS						
OBJETIVO: ATENDER AS NECESSIDADES DE SAÚDE DOS USUÁRIOS, DE FORMA EFICIENTE, EFETIVA E OPORTUNA, OTIMIZANDO A CAPACIDADE						
ITEM	DESCRIÇÃO DA META	INDICADOR	UNIDADE DE MEDIDA	META	AÇÕES	ÁREA TÉCNICA RESPONSÁVEL
1	Custear os vencimentos e vantagens fixas dos servidores	Percentual de custeio realizado	Percentual (%)	100%	Elaborar a folha de pagamento;	
2	Custear ações e serviços de saúde desenvolvidos no município	Percentual de ações e serviços desenvolvidos	Percentual (%)	100%	Realizar ações e serviços de prevenção, promoção e manutenção à saúde da população;	

RUA DR. FLAVIO PACHECO PEREIRA Nº. 02, CAÍPE.
TERRA NOVA - BAHIA CEP: 44.270-000,
CNPJ: 11.449.996/0001-33, TEL - 75 3238-2061
E-mail: saudeterranova2016@gmail.com

Prefeitura Municipal de Terra Nova

**SECRETARIA
MUNICIPAL DE SAÚDE**



DIRETRIZ 13: MANUTENÇÃO DAS AÇÕES DA MÉDIA E ALTA COMPLEXIDADE

OBJETIVO: REORGANIZAR AS AÇÕES DE APOIO DIAGNÓSTICO E TERAPÊUTICO, URGÊNCIA E EMERGÊNCIA NA REDE PÚBLICA

ITEM	DESCRIÇÃO DA META	INDICADOR	UNIDADE DE MEDIDA	META	AÇÕES	ÁREA TÉCNICA RESPONSÁVEL
1	Solicitar regulação dos pacientes, conforme indicação médica	Percentual de pacientes regulados, com solicitação médica	Percentual (%)	100%	Cadastrar o paciente no sistema SUREM; Atualizar o prontuário do paciente diariamente;	
2	Manter equipe mínima completa (médico, enfermeiro e técnico em enfermagem), para	Nº de equipe mantida	Número	1	Realizar escala mensal para provimento da escala 24 horas;	

Página 43

RUA DR. FLAVIO PACHECO PEREIRA Nº. 02, CAÍPE.
TERRA NOVA - BAHIA CEP: 44.270-000,
CNPJ: 11.449.996/0001-33, TEL - 75 3238-2061
E-mail: saudeterranova2016@gmail.com

Prefeitura Municipal de Terra Nova

SECRETARIA MUNICIPAL DE SAÚDE



	atuar no plantão 24 horas						
3	Atender a demanda de urgência e emergência	Percentual de atendimento realizado	Percentual (%)	100%	Prover insumos e medicamentos para o atendimento; Realizar escala mensal para provimento da escala 24 horas;	Capacitar os profissionais;	

DIRETRIZ 14: CONSÓRCIO PÚBLICO INTERFEDERATIVO DE SAÚDE

OBJETIVO: DISPONIBILIZAR ACESSO A POPULAÇÃO A REALIZAÇÃO DE CONSULTAS, EXAMES E PROCEDIMENTOS

ITEM	DESCRIÇÃO DA META	INDICADOR	UNIDADE DE MEDIDA	META	AÇÕES	ÁREA TÉCNICA RESPONSÁVEL
------	-------------------	-----------	-------------------	------	-------	--------------------------

RUA DR. FLAVIO PACHECO PEREIRA Nº. 02, CAÍPE.
TERRA NOVA - BAHIA CEP: 44.270-000,
CNPJ: 11.449.996/0001-33, TEL - 75 3238-2061
E-mail: saudeterranova2016@gmail.com

Prefeitura Municipal de Terra Nova

SECRETARIA MUNICIPAL DE SAÚDE



1	Custear o Consórcio de Saúde	Percentual do consórcio custeado	Percentual (%)	100%	Realizar o pagamento mensal do Consórcio;	Gestão
2	Ofertar as vagas disponibilizadas pela Policlínica para a população	Percentual de vagas disponibilizadas	Percentual (%)	100%	Disponibilizar vagas para marcação de consultas e exames, conforme liberação da Policlínica;	Central de Marcação

DIRETRIZ 15: MANUTENÇÃO DAS AÇÕES DO TRATAMENTO FORA DO DOMICÍLIO - TFD

OBJETIVO: ASSEGURAR O ATENDIMENTO DE 100% DAS SOLICITAÇÕES DE TRATAMENTO FORA DO DOMICÍLIO/TFD, CONFORME CRITÉRIOS

REGULAMENTADOS

ITEM	DESCRIÇÃO DA META	INDICADOR	UNIDADE DE MEDIDA	META	AÇÕES	ÁREA TÉCNICA RESPONSÁVEL

RUA DR. FLAVIO PACHECO PEREIRA Nº. 02, CAÍPE.
 TERRA NOVA - BAHIA CEP: 44.270-000,
 CNPJ: 11.449.996/0001-33, TEL - 75 3238-2061
 E-mail: saudeterranova2016@gmail.com

Prefeitura Municipal de Terra Nova

SECRETARIA MUNICIPAL DE SAÚDE



	Realizar assistência financeira ao usuário no Tratamento Fora do Domicílio-TFD	Percentual de solicitação atendida	Percentual (%)	100%	Catalogar todos os usuários do TFD; Realizar a programação para o pagamento da assistência financeira do TFD;	Gestão
1	Disponibilizar transporte para os usuários do TFD	Percentual de transporte disponibilizado	Percentual (%)	100%	Realizar cronograma do transporte para os usuários do TFD; Definir equipe para atendimentos aos usuários do TFD;	Gestão e Central de Marcação

RUA DR. FLAVIO PACHECO PEREIRA Nº. 02, CAÍPE.
TERRA NOVA - BAHIA CEP: 44.270-000,
CNPJ: 11.449.996/0001-33, TEL - 75 3238-2061
E-mail: saudeterranova2016@gmail.com

Prefeitura Municipal de Terra Nova

**SECRETARIA
MUNICIPAL DE SAÚDE**



3. PROGRAMAÇÃO ORÇAMENTÁRIA

DOTAÇÃO	DESCRIÇÃO DA AÇÃO	VALOR
10.301.002.1.030	Construção da Academia da Saúde	R\$ 90.000,00
10.302.002.1.032	Construção e/ou Reestruturação da Unidade De Pronto Atendimento	R\$ 321.000,00
10.303.002.2.036	Manutenção das Ações da Assistência Farmacêutica	R\$ 190.000,00
10.301.002.2.005	Manutenção das Ações de Atenção Básica	R\$ 4.488.133,00
10.302.002.2.084	Manutenção das Ações de Média e Alta Complexidade	R\$ 153.319,00
10.305.002.2.039	Manutenção das Ações de Vigilância Epidemiológica em Saúde	R\$ 183.385,00
10.304.002.2.030	Manutenção das Ações de Vigilância Sanitária e Saúde do Trabalhador	R\$ 79.420,00

Página 47

RUA DR. FLAVIO PACHECO PEREIRA Nº. 02, CAÍPE.
TERRA NOVA - BAHIA CEP: 44.270-000,
CNPJ: 11.449.996/0001-33, TEL – 75 3238-2061
E-mail: saudeterranova2016@gmail.com

Prefeitura Municipal de Terra Nova**SECRETARIA
MUNICIPAL DE SAÚDE**

10.301.002.2.083	Manutenção das Ações de Agentes Comunitários de Saúde	R\$ 837.036,00
10.122.002.2.054	Manutenção das Ações de Combate a Epidemias/Pandemias Covid 19	R\$ 28.000,00
10.301.002.2.151	Manutenção das Ações de Saúde Bucal	R\$ 45.000,00
10.302.002.2.050	Manutenção das Ações do Tratamento Fora do Domicílio	R\$ 114.000,00
10.122.002.2.034	Manutenção dos Conselhos Municipais de Saúde	R\$ 21.000,00
10.128.002.2.033	Valorização e Capac. Continuada dos Serv. do Fundo Municipal de Saúde	R\$ 27.000,00
10.302.002.2.152	Consórcio Público Interfederativo de Saúde	R\$ 140.898,00
10.122.002.2.032	Manutenção das Ações do Fundo Municipal de Saúde	R\$ 1.826.896,00

Página **48**

**RUA DR. FLAVIO PACHECO PEREIRA Nº. 02, CAÍPE.
TERRA NOVA - BAHIA CEP: 44.270-000,
CNPJ: 11.449.996/0001-33, TEL – 75 3238-2061
E-mail: saudeterranova2016@gmail.com**

Prefeitura Municipal de Terra Nova

**SECRETARIA
MUNICIPAL DE SAÚDE**



4. REFERÊNCIAS BIBLIOGRÁFICAS

- Plano Municipal de Saúde de Terra Nova (PMS 2022-2025).
- Lei Orçamentária Anual (LOA) 2022.
- Aprova o QUADRO DE DETALHAMENTO DA DESPESA –QDD para o exercício financeiro de 2022.

Página 49

**RUA DR. FLAVIO PACHECO PEREIRA Nº. 02, CAÍPE.
TERRA NOVA - BAHIA CEP: 44.270-000,
CNPJ: 11.449.996/0001-33, TEL – 75 3238-2061
E-mail: saudeterranova2016@gmail.com**

Prefeitura Municipal de Terra Nova

Resolução



Conselho Municipal de Saúde
Terra Nova - B.A.

Resolução Nº. 03/2022

Avaliar o 3º Relatório Detalhado do Quadrimestre Anterior 2021 (RDQA)

O Plenário do Conselho Municipal de Saúde de Terra Nova em Reunião Ordinária realizada no dia 22 de fevereiro de 2022, no uso de suas competências regimentais e atribuições conferidas pela Lei 8.080 de 19 de setembro de 1990 e pela Lei 8.142 de dezembro de 1990.

RESOLVE

Art. 1º - Avaliar o 3º Relatório Detalhado do Quadrimestre Anterior 2021 (RDQA).

Art. 2º - A presente resolução entrará em vigor na data de sua publicação.

Terra Nova, 22 de fevereiro de 2022.

Waldineia Costa Santos
Presidente do Conselho Municipal de Saúde
Terra Nova/BA

HOMOLOGO a Resolução CMS Nº. 03/2022 do Conselho Municipal de Saúde de Terra Nova no uso de suas atribuições e competências legais.



Eder São Pedro Menezes
Prefeito Municipal

RUA DR. FLAVIO PACHECO PEREIRA Nº. 02, CAÍPE.
TERRA NOVA - BAHIA CEP: 44.270-000,
CNPJ: 11.449.996/0001-33, TEL - 75 3238-2061
E-mail: saudeterranova2016@gmail.com

Prefeitura Municipal de Terra Nova

REPÚBLICA FEDERATIVA DO BRASIL
ESTADO: BAHIA
MUNICÍPIO: TERRA NOVA

3º Relatório Detalhado do Quadrimestre Anterior 2021

ANTONIO LUIZ SANTOS REIS
Secretário(a) de Saúde

<https://digisusgmp.saude.gov.br>

1 de 37

Rua Dr Flavio Godofredo Pacheco Pereira | 02 | Caipe | Terra Nova-Ba
terranova.ba.gov.br

Prefeitura Municipal de Terra Nova

Sumário

1. Identificação

- 1.1. Informações Territoriais
- 1.2. Secretaria de Saúde
- 1.3. Informações da Gestão
- 1.4. Fundo de Saúde
- 1.5. Plano de Saúde
- 1.6. Informações sobre Regionalização
- 1.7. Conselho de Saúde

2. Introdução

3. Dados Demográficos e de Morbimortalidade

- 3.1. População estimada por sexo e faixa etária
- 3.2. Nascidos Vivos
- 3.3. Principais causas de internação
- 3.4. Mortalidade por grupos de causas

4. Dados da Produção de Serviços no SUS

- 4.1. Produção de Atenção Básica
- 4.2. Produção de Urgência e Emergência por Grupo de Procedimentos
- 4.3. Produção de Atenção Psicossocial por Forma de Organização
- 4.4. Produção de Atenção Ambulatorial Especializada e Hospitalar por Grupo de Procedimentos
- 4.5. Produção de Assistência Farmacêutica
- 4.6. Produção de Vigilância em Saúde por Grupo de Procedimentos

5. Rede Física Prestadora de Serviços ao SUS

- 5.1. Por tipo de estabelecimento e gestão
- 5.2. Por natureza jurídica
- 5.3. Consórcios em saúde

6. Profissionais de Saúde Trabalhando no SUS

7. Programação Anual de Saúde - PAS

- 7.1. Diretrizes, objetivos, metas e indicadores

8. Indicadores de Pactuação Interfederativa

9. Execução Orçamentária e Financeira

- 9.1. Execução da programação por fonte, subfunção e natureza da despesa
- 9.2. Indicadores financeiros
- 9.3. Relatório Resumido da Execução Orçamentária (RREO)
- 9.4. Covid-19 Repasse União
- 9.5. Covid-19 Recursos Próprios
- 9.6. Covid-19 Repasse Estadual

10. Auditorias

11. Análises e Considerações Gerais

Prefeitura Municipal de Terra Nova

1. Identificação

1.1. Informações Territoriais

UF	BA
Município	TERRA NOVA
Região de Saúde	Feira de Santana
Área	198,63 Km²
População	13.018 Hab
Densidade Populacional	66 Hab/Km²

Fonte: Departamento de Informática do SUS (DATASUS)
Data da consulta: 14/01/2022

1.2. Secretaria de Saúde

Nome do Órgão	SECRETARIA MUNICIPAL DE SAUDE DE TERRA NOVA BA
Número CNES	3485781
CNPJ	A informação não foi identificada na base de dados
CNPJ da Mantenedora	13824511000170
Endereço	RUA DR FLAVIO GODOFREDO PACHECO PEREIRA S/N
Email	saudeterranova2015@gmail.com
Telefone	(75)32382062

Fonte: Cadastro Nacional de Estabelecimentos de Saúde (CNES)
Data da consulta: 14/01/2022

1.3. Informações da Gestão

Prefeito(a)	MARINEIDE PEREIRA SOARES
Secretário(a) de Saúde em Exercício	ANTONIO LUIZ SANTOS REIS
E-mail secretário(a)	chaise@alconta.com.br
Telefone secretário(a)	7121013600

Fonte: Sistema de Informações sobre Orçamentos Públicos em Saúde (SIOPS)
Data da consulta: 14/01/2022

1.4. Fundo de Saúde

Instrumento de criação	LEI
Data de criação	03/1996
CNPJ	11.449.996/0001-33
Natureza Jurídica	FUNDO PUBLICO DA ADMINISTRACAO DIRETA MUNICIPAL
Nome do Gestor do Fundo	Antônio Luiz Santos Reis

Fonte: Sistema de Informações sobre Orçamentos Públicos em Saúde (SIOPS)
Data da consulta: 14/01/2022

1.5. Plano de Saúde

Período do Plano de Saúde	2018-2021
Status do Plano	Aprovado

Fonte: Departamento de Informática do SUS (DATASUS)
Data da consulta: 10/06/2021

1.6. Informações sobre Regionalização

Região de Saúde: Feira de Santana

Município	Área (Km²)	População (Hab)	Densidade
AMÉLIA RODRIGUES		124.075	24997
ANGUERA		158.729	11369
ANTÔNIO CARDOSO		293.217	11670
BAIXA GRANDE		982.657	20431
CANDEAL		455.278	8109
CAPELA DO ALTO ALEGRE		655.805	11597
CONCEIÇÃO DO JACUIPE		115.68	33631

<https://digisusgmp.saude.gov.br>

3 de 37

Prefeitura Municipal de Terra Nova

CORAÇÃO DE MARIA	372.315	22391	60,14
FEIRA DE SANTANA	1362.88	624107	457,93
GAVIÃO	335.567	4417	13,16
ICHU	127.965	6232	48,70
IPECAETÁ	393.904	14229	36,12
IPIRÁ	3023.659	59281	19,61
IRARÁ	239.659	29305	122,28
MUNDO NOVO	1496.144	27153	18,15
NOVA FÁTIMA	371.48	7830	21,08
PINTADAS	529.211	10353	19,56
PÉ DE SERRA	558.438	13535	24,24
RAFAEL JAMBEIRO	1234.248	22643	18,35
RIACHÃO DO JACUÍPE	1199.201	33498	27,93
SANTA BÁRBARA	338.574	20971	61,94
SANTANÓPOLIS	250.027	8987	35,94
SANTO ESTÉVÃO	365.141	53666	146,97
SERRA PRETA	536.892	14531	27,07
SÃO GONÇALO DOS CAMPOS	293.989	38315	130,33
TANQUINHO	209.026	7936	37,97
TEODORO SAMPAIO	277.766	7296	26,27
TERRA NOVA	198.626	13018	65,54

Fonte: Departamento de Informática do SUS (DATASUS)

Ano de referência: 2021

1.7. Conselho de Saúde

Instrumento Legal de Criação	LEI		
Endereço	Rua Carlos Gomes 29 Centro Centro		
E-mail	danilommaciel10@gmail.com		
Telefone	7199986227		
Nome do Presidente	Danilo Borges de Menezes Maciel		
Número de conselheiros por segmento	Usuários	4	
	Governo	2	
	Trabalhadores	3	
	Prestadores	0	

Fonte: Sistema de Informações sobre Orçamentos Públicos em Saúde (SIOPS)

Ano de referência: 202006

Prefeitura Municipal de Terra Nova

2. Introdução

- Análises e Considerações sobre Introdução

A Secretaria Municipal de Saúde de Terra Nova apresenta o 3º Relatório Detalhado do Quadrimestre Anterior (RDQA) de 2021 relativo às Ações e Serviços Públicos de Saúde (ASPS), referente ao período de setembro a dezembro de 2021. O RDQA é o instrumento de monitoramento e acompanhamento da execução da Programação Anual de Saúde (PAS) e deve ser apresentado pelo gestor do Sistema Único de Saúde (SUS) até o final dos meses de maio, setembro e fevereiro, no Conselho Municipal de Saúde e em audiência pública na Casa Legislativa do respectivo ente da Federação, neste caso, na Câmara Municipal de Terra Nova.

Os instrumentos para o planejamento e a gestão de saúde no âmbito do SUS são o Plano de Saúde, a PAS, os relatórios de gestão, RDQA e Relatório Anual de Gestão (RAG), alinhados e compatibilizados aos instrumentos de planejamento e orçamento de governo, Plano Plurianual de Ação Governamental, Lei de Diretrizes Orçamentárias e Lei Orçamentária Anual.

O presente RDQA contém a estrutura preconizada no artigo 36 da Lei Complementar Federal nº 141, de 13 de janeiro de 2012, que estabelece que o gestor do SUS, em cada ente da federação, deve elaborar relatório detalhado referente ao quadrimestre anterior. Este relatório contém ainda o montante e fonte de recursos aplicados no terceiro quadrimestre de 2021, as auditorias realizadas ou em fase de execução e a oferta e produção de serviços públicos na rede assistencial própria, contratada e conveniada.

Prefeitura Municipal de Terra Nova

3. Dados Demográficos e de Morbimortalidade

3.1. População estimada por sexo e faixa etária

Período: 2020

Faixa Etária	Masculino	Feminino	Total
0 a 4 anos	436	416	852
5 a 9 anos	446	420	866
10 a 14 anos	472	430	902
15 a 19 anos	547	519	1066
20 a 29 anos	1104	1056	2160
30 a 39 anos	963	1084	2047
40 a 49 anos	881	1004	1885
50 a 59 anos	626	762	1388
60 a 69 anos	425	543	968
70 a 79 anos	205	358	563
80 anos e mais	115	213	328
Total	6220	6805	13025

Fonte: Estimativas preliminares elaboradas pelo Ministério da Saúde/SVS/CGIAE (DataSUS/Tabnet)
Data da consulta: 02/02/2022.

3.2. Nascidos Vivos

Número de nascidos vivos por residência da mãe.

Unidade Federação	2017	2018	2019
Terra Nova	112	110	128

Fonte: Sistema de Informações sobre Nascidos Vivos (MS/SVS/DASIS/SINASC)
Data da consulta: 02/02/2022.

3.3. Principais causas de internação

Morbidade Hospitalar de residentes, segundo capítulo da CID-10.

Capítulo CID-10	2017	2018	2019	2020	2021
I. Algumas doenças infecciosas e parasitárias	10	9	9	24	28
II. Neoplasias (tumores)	45	25	30	21	23
III. Doenças sangue órgãos hemat e transt imunítar	6	3	1	4	1
IV. Doenças endócrinas nutricionais e metabólicas	4	4	3	4	5
V. Transtornos mentais e comportamentais	-	4	1	3	4
VI. Doenças do sistema nervoso	3	2	7	1	7
VII. Doenças do olho e anexos	13	8	6	8	2
VIII. Doenças do ouvido e da apófise mastóide	-	-	-	-	-
IX. Doenças do aparelho circulatório	16	22	16	16	17
X. Doenças do aparelho respiratório	8	5	8	9	6
XI. Doenças do aparelho digestivo	48	43	37	44	27
XII. Doenças da pele e do tecido subcutâneo	4	4	3	6	3
XIII. Doenças sist osteomuscular e tec conjuntivo	3	8	3	6	5
XIV. Doenças do aparelho geniturinário	24	22	25	27	20
XV. Gravidez parto e puerpério	88	100	120	107	119
XVI. Algumas afec originadas no período perinatal	15	13	15	14	20
XVII. Malf cong deformid e anomalias cromossômicas	3	13	3	7	2
XVIII. Sint sinais e achad anorm ex clín e laborat	9	3	4	11	6
XIX. Lesões enven e alg out conseq causas externas	24	17	24	29	43
XX. Causas externas de morbidade e mortalidade	-	-	-	-	-
XXI. Contatos com serviços de saúde	6	3	11	5	13
CID 10ª Revisão não disponível ou não preenchido	-	-	-	-	-
Total	329	308	326	346	351

Fonte: Sistema de Informações Hospitalares do SUS (SIH/SUS)
Data da consulta: 02/02/2022.

Obs.: A atualização dos valores relativos ao último período ocorrem simultaneamente ao carregamento dos dados no Tabnet/DATASUS.

3.4. Mortalidade por grupos de causas
<https://digisusgmp.saude.gov.br>

6 de 37

Prefeitura Municipal de Terra Nova

Mortalidade de residentes, segundo capítulo CID-10

Capítulo CID-10	2017	2018	2019
I. Algumas doenças infecciosas e parasitárias	3	3	6
II. Neoplasias (tumores)	10	5	7
III. Doenças sangue órgãos hemat e transt imunitár	-	-	1
IV. Doenças endócrinas nutricionais e metabólicas	10	10	3
V. Transtornos mentais e comportamentais	2	1	-
VI. Doenças do sistema nervoso	1	1	3
VII. Doenças do olho e anexos	-	-	-
VIII. Doenças do ouvido e da apófise mastóide	-	-	-
IX. Doenças do aparelho circulatório	16	10	20
X. Doenças do aparelho respiratório	5	8	2
XI. Doenças do aparelho digestivo	1	1	4
XII. Doenças da pele e do tecido subcutâneo	-	-	-
XIII. Doenças sist osteomuscular e tec conjuntivo	-	-	-
XIV. Doenças do aparelho geniturinário	2	-	4
XV. Gravidez parto e puerpério	-	-	-
XVI. Algumas afec originadas no período perinatal	2	-	1
XVII. Malf cong deformid e anomalias cromossômicas	-	2	1
XVIII. Sint sinais e achad anorm ex clín e laborat	8	11	15
XIX. Lesões enven e alg out conseq causas externas	-	-	-
XX. Causas externas de morbidade e mortalidade	10	8	9
XXI. Contatos com serviços de saúde	-	-	-
XXII. Códigos para propósitos especiais	-	-	-
Total	70	60	76

Fonte: Sistema de Informações sobre Mortalidade (MS/SVS/CGIAE/SIM-TABNET)
Data da consulta: 02/02/2022.

• Análises e Considerações sobre Dados Demográficos e de Morbimortalidade

3.1. População estimada por sexo e faixa etária

De acordo com a estimativas preliminares elaboradas pelo Ministério da Saúde/SVS/CGIAE (DataSUS/Tabnet), o município de Terra Nova possui uma população estimada de 13.025, habitantes, onde, 47,75 % são do sexo masculino e 52,25 % do sexo feminino. Quanto a distribuição por faixa etária, 57,49% da população são de jovens e adultos (20 a 59 anos), com predomínio nas idades de 20 a 29 anos. Com uma população jovem, faz-se necessário adoção de políticas públicas voltadas para a qualificação com foco no mercado de trabalho, fomento na área de cultura e lazer, implantação/implementação de ações que visem a redução de danos à saúde, planejamento reprodutivo dessa faixa da população. O contingente de idosos corresponde a 14,27%, da população geral, o que traz repercussões sociais e financeiras para as políticas públicas de forma geral, especialmente, a política de saúde.

3.2. Nascidos Vivos

Segundo informações sobre nascidos vivos (MS/SVS/DASIS/SINASC) considerando os anos de 2017 a 2019, houve um aumento no ano de 2019 na quantidade de nascidos vivos por residência da mãe nos respectivos anos.

3.3. Principais causas de internação

A análise dos dados da morbidade hospitalar apresentou o seguinte comportamento no período: considerando-se um total de 351 internações no período do ano de 2021, a primeira causa de internação no período decorreu por Gravidez, Parto e Puerpério (capítulo XV), lidera demonstrando a necessidade de intensificar as ações de acompanhamento através do pré-natal nas unidades básicas de saúde.

Seguido por Lesões enven e alg out conseq causas externas (capítulo XIX). Pode-se inferir que os acidentes de trânsito principalmente aqueles envolvendo os condutores de motocicletas, lideram esse grupo, fato esse que, além de provocar incapacidade física temporária ou permanente, onera o sistema de saúde, indicando a necessidade de instituir algumas ações para a redução da morbimortalidade por acidentes de trânsito.

A terceira causa de internação no período decorreu por Algumas Doenças Infecciosas e Parasitárias (Capítulo I), levantando a necessidade intensificar de ações na atenção básica de prevenção e promoção à saúde. Ressalto que, a infecção por Covid-19 está relacionada neste capítulo.

A morbidade hospitalar de residentes, segundo capítulos da Classificação Internacional de Doenças (CID-10) informa as causas e doenças que motivam as internações hospitalares de uma determinada população. Essa foi calculada considerando apenas as internações dos residentes, por ano de internação.

3.4. Mortalidade por grupos de causas

Em relação a Mortalidade por Grupo de Causas, mortalidade por residentes no ano de 2019 segundo capítulos da Classificação Internacional de Doenças (CID-10).

Doença do Aparelho Circulatório (Capítulo IX) ficou em primeiro lugar com 20 (vinte) óbitos. A política de saúde municipal tem como uma de suas diretrizes as ações voltadas para prevenção, tratamento e controle da hipertensão e diabetes, com a finalidade de evitar o acometimento destas doenças, prevenir e diminuir suas complicações, assim como diminuir a mortalidade.

Seguido por Sintomas, Sinais e Achados Anormais em exames clínicos e laboratoriais (XVIII), com 15 (quinze) óbitos, demonstrando que através da investigação são encontrados achados anormais que levam a mortalidade, seguido por Causas externas de morbidade e mortalidade, com 9 (nove) óbitos, (Capítulo XX), necessário pontuar como terceira causa de internações também configura como terceira causa de mortalidade.

Prefeitura Municipal de Terra Nova

<https://digisusgmp.saude.gov.br>

8 de 37

Rua Dr Flavio Godofredo Pacheco Pereira | 02 | Caipe | Terra Nova-Ba
terranova.ba.gov.br

Este documento foi assinado digitalmente por SERASA Experian
98D2AA45B71CBDBF3F6DC9DA60ABE011

Prefeitura Municipal de Terra Nova

4. Dados da Produção de Serviços no SUS

4.1. Produção de Atenção Básica

Tipo de Produção	Quantidade
Visita Domiciliar	31.304
Atendimento Individual	10.140
Procedimento	12.788
Atendimento Odontológico	2.885

Fonte: Sistema de informação em Saúde para a Atenção Básica - SISAB

4.2. Produção de Urgência e Emergência por Grupo de Procedimentos

Caráter de atendimento: Urgência

Grupo procedimento	Sistema de Informações Ambulatoriais		Sistema de Informações Hospitalares	
	Qtd. aprovada	Valor aprovado	AIH Pagas	Valor total
01 Ações de promoção e prevenção em saúde	-	-	-	-
02 Procedimentos com finalidade diagnóstica	-	-	-	-
03 Procedimentos clínicos	-	-	-	-
04 Procedimentos cirúrgicos	-	-	-	-
05 Transplantes de órgãos, tecidos e células	-	-	-	-
06 Medicamentos	-	-	-	-
07 Órteses, próteses e materiais especiais	-	-	-	-
08 Ações complementares da atenção à saúde	-	-	-	-
Total	-	-	-	-

Fonte: Sistemas de Informações Ambulatoriais do SUS (SIA/SUS) e Sistema de Informações Hospitalares do SUS (SIH/SUS)

Data da consulta: 02/02/2022.

1º RDQA - Período de Referência: Janeiro a Abril

2º RDQA - Período de Referência: Maio a Agosto

3º RDQA - Período de Referência: Setembro a Dezembro

4.3. Produção de Atenção Psicossocial por Forma de Organização

Não há informações cadastradas para o período

4.4. Produção de Atenção Ambulatorial Especializada e Hospitalar por Grupo de Procedimentos

Grupo procedimento	Sistema de Informações Ambulatoriais		Sistema de Informações Hospitalares	
	Qtd. aprovada	Valor aprovado	AIH Pagas	Valor total
01 Ações de promoção e prevenção em saúde	764	-	-	-
02 Procedimentos com finalidade diagnóstica	-	-	-	-
03 Procedimentos clínicos	-	-	-	-
04 Procedimentos cirúrgicos	-	-	-	-
05 Transplantes de órgãos, tecidos e células	-	-	-	-
06 Medicamentos	-	-	-	-
07 Órteses, próteses e materiais especiais	-	-	-	-
08 Ações complementares da atenção à saúde	-	-	-	-
Total	764	-	-	-

Fonte: Sistema de Informações Ambulatoriais do SUS (SIA/SUS) e Sistema de Informações Hospitalares do SUS (SIH/SUS)

Data da consulta: 02/02/2022.

1º RDQA - Período de Referência: Janeiro a Abril

2º RDQA - Período de Referência: Maio a Agosto

3º RDQA - Período de Referência: Setembro a Dezembro

4.5. Produção de Assistência Farmacêutica

Esse item refere-se ao componente especializado da assistência farmacêutica, sob gestão da esfera estadual. Portanto, não há produção sob gestão municipal.

4.6. Produção de Vigilância em Saúde por Grupo de Procedimentos

<https://digisusgmp.saude.gov.br>

9 de 37

Prefeitura Municipal de Terra Nova

Financiamento: Vigilância em Saúde

Grupo procedimento	Sistema de Informações Ambulatoriais	
	Qtd. aprovada	Valor aprovado
01 Ações de promoção e prevenção em saúde	764	-
Total	764	-

Fonte: Sistemas de Informações Ambulatoriais do SUS (SIA/SUS)

1ª RDQA - Período de Referência: Janeiro a Abril

2ª RDQA - Período de Referência: Maio a Agosto

3ª RDQA - Período de Referência: Setembro a Dezembro

Data da consulta: 02/02/2022.

• Análises e Considerações sobre Dados da Produção de Serviços no SUS

Atenção Básica

As atividades da atenção básica continuam sendo desenvolvidas no presente quadrimestre através do acolhimento e a identificação do tipo de atendimento, consultas individuais e compartilhadas, quando necessário, visita domiciliar, cuidados com a saúde bucal, pré-natal e puerpério, curativos, planejamento familiar, acompanhamento das doenças crônicas, como hipertensão e diabetes, ações de promoção à saúde e proteção social na comunidade, controle do tabagismo o município faz parte do Programa de Tabagismo.

Os dados apresentados na Tabela abaixo expressam o trabalho realizado pela atenção básica do município de Terra Nova diante da pandemia durante o terceiro quadrimestre:

Produção	Caípe	Humberto Teixeira	Flávia West	José Antônio
At. Individual	424	787	640	1.283
At. Odont. Individual	298	308	292	256
At. Coletiva	25	33	38	70
Marcador de Cons. Alimentar	79	325	65	25
Procedimento Individualizado	804	1.319	754	2.140
Vacinação	229	179	143	238
Visita Domiciliar Territorial	4.770	5.919	3.870	2.212

Fonte: e-sus

O primeiro caso de SARS-Covid-19 no município foi detectado pelo exame PCR e notificado no dia 22/05/2020, o segundo caso em 25/05/2020, o terceiro dia 27/05/2020, no dia 04/06/2020 surgiram mais casos a partir desta data as ações foram mais intensificadas com realização de bloqueio sanitário, toque de recolher, divulgações, fiscalização itinerante, foram elaboradas diversas estratégias para reorganização assistencial, capacitação das equipes, medidas de biossegurança, e em outras ações que fazem parte da rotina da atenção básica deste então para o enfrentamento à pandemia da COVID-19 e continuidade dos outros atendimentos à população.

A secretaria Municipal de Saúde em todas as suas instâncias (Vigilância epidemiológica, vigilância Sanitária, Atenção Básica e a Unidade de Pronto Atendimento Unidade Mista de Saúde Dr. Otto Alencar) estão atuando de forma contínua na prevenção ao covid-19, através de ações educativas, fiscalização de estabelecimentos; busca ativa de casos suspeitos, realização de exames PCR e teste rápido; tratamento e acompanhamento dos casos positivos e suspeitos.

Unidade Mista Dr. Otto Alencar

A Unidade Mista Dr. Otto Alencar de Pronto Atendimento, é a porta de entrada para urgências e emergências do município, porém possui uma grande demanda de atendimento ambulatorial, além de ser referência municipal de atendimento, orientação e implementação de ações, orientação e implementação de ações no combate ao COVID-19, definidas pelo Comitê de Combate ao COVID-19 e pela gestão. Devido ao surto de gripe houve um aumento considerável no número de atendimento no final de novembro em diante, grande parte da população contraiu gripe e foram atendidos e alguns sendo do grupo de risco e devido à gravidade do quadro clínico receberam tamiflu para continuidade do tratamento em residência.

Ações de combate ao COVID-19: Realização de testes rápidos IgG/IgM, coleta de RT PCR (swab), as terças e sextas-feiras, acolhimento, observação, regulação e transferências de pacientes positivos para COVID-19. Testagem periódicas dos profissionais de saúde, vacinação contra o COVID-19 e H1N1 de todos os profissionais de saúde da UMS.

Realizamos no total de 200 transferências, o número de viagens agendadas realizadas pelos veículos de emergência caiu consideravelmente, mas ainda são realizadas. Em algumas vezes chegaram pacientes que necessitavam de uma transferência de urgência e foi necessário disponibilizar um terceiro veículo para dar suporte à unidade de saúde, assim como solicitar uma quarta técnica enquanto as que estão de plantão não retornam das transferências.

Foram encaminhados para a central estadual de regulação 78 pacientes desses, apenas 28 pacientes foram regulados pelo central de regulação e 08 pacientes mediante contato prévio com a unidade que iria receber o paciente, os demais foram transferidos sem o recurso da central estadual de regulação ou com recursos próprios.

Relação dos procedimentos realizados no período:

Procedimento	Quantidade
Ass. Domiciliar	12
Glicemia	1.600
Adm. de Medicamento	10.918
Aferição de PA	5.011
Oxigenoterapia	268
Retirada de Pontos e Cirurgias Simples	53
Terapia de Reidratação Oral	33
Curativo Grau I e II	1.268
Aferição de Temperatura	1.651
Aferição do Peso	948
Saturação de O2	1.412
Sutura	84
Drenagem de Abscesso	06
Retirada de Corpo Estranho	08
Nebulização	224
Exérese de Unha	05
Desbridamento	06
Lavagem Ocular	12

Ressalto que, os resultados obtidos foram retirados dos livros de registro da unidade.

<https://digisusgmp.saude.gov.br>

10 de 37

Prefeitura Municipal de Terra Nova

4.4. Produção de Atenção Ambulatorial Especializada e Hospitalar por Grupo de Procedimentos

Foram realizadas 764 ações de promoção e prevenção em saúde.

4.6. Produção de Vigilância em Saúde por Grupo de Procedimentos

Foram realizadas 764 ações de promoção e prevenção em saúde.

Vigilância Epidemiológica

Diversas ações de Vigilância Epidemiológica foram desencadeadas desde o início da pandemia de COVID-19 e estão em plena execução, sendo elas:

Atualização dos Coordenadores das unidades de saúde sobre a definição de caso, epidemiologia, medidas de prevenção e diagnóstico da COVID-19, na modalidade presencial e a distância;

Interlocução com laboratórios públicos e privados e busca ativa de resultados de exames dos casos suspeitos de COVID-19;

Articulação de medidas de vigilância epidemiológica em todo o sistema municipal de saúde;

Registro das notificações no Sistema de Informação da Vigilância Epidemiológica da Gripe (SIVEP Gripe) e-SUS Vigilância Epidemiológica (e-SUS VE), complementação das informações como resultados dos exames, evolução do paciente e encerramento dos casos e qualificação das informações desses bancos de dados para análise e monitoramento da evolução da pandemia no município;

Gerenciamento dos sistemas de informação;

Atendimento às demandas da imprensa com divulgação de informações para a população da cidade;

Elaboração de Boletim Epidemiológico, publicado todos os dias úteis no site da Prefeitura;

Articulação de fluxos de testagens de COVID-19 específicos para profissionais lotados na SMS e população em geral;

Testagem nas escolas através do Programa Partiu Testagem nas Escolas. Articulação entre a Secretaria de Educação e Secretaria de Saúde;

Vigilância Sanitária e Saúde do Trabalhador

A Vigilância Sanitária manteve as ações da VISA, assim como as ações e atividades de combate à COVID-19 priorizando as inspeções nos estabelecimentos de saúde e interesse da saúde que estavam em funcionamento. Nas inspeções, no primeiro momento é priorizado o enfoque educativo e, em caso de reincidências que se referem a não conformidades graves, são aplicadas as penalidades previstas em lei. Os dados das ações da vigilância, juntamente com os dados epidemiológicos, somados, foram de grande importância para auxiliar nas tomadas de decisão da SMS no contexto da pandemia.

Relação das ações e atividades desenvolvidas pela VISA:

A VISA encaminhou algumas medidas temporárias para publicação, continuamos;

Treinamento para os profissionais de saúde;

Orientações em Feira Livre com entrega de máscaras e álcool a 70%;

Realizou orientações nos estabelecimentos com foco para Saúde do Trabalhador;

Assistência Farmacêutica

Relação das ações e atividades desenvolvidas pela Assistência Farmacêutica

Lançamento do Planejamento Anual de Compras para 2022 no SIMPAS;

Revisão na planilha de Medicamentos para licitação de 2022;

Lançamento da Programação de Medicamento do 4º Trimestre no SIGAF para abastecimento do município;

Elaboração de resposta à Controladoria Interna do Município;

Inventário geral de medicamentos para encerrar o ano;

Resposta ao Ofício SAFTEC/ SESAB nº 1143/2021 Acompanhamento de execução do Componente Básico da Assistência Farmacêutica;

Central de Marcação

Policlínica Regional De Feira De Santana

MÊS	EXAMES	CONSULTAS
SETEMBRO	85	46
OUTUBRO	77	46
NOVEMBRO	77	39
DEZEMBRO	64	36
TOTAL	303	167

Sistema JDS de Feira de Santana

MÊS	EXAMES	CONSULTAS
SETEMBRO	01	03
OUTUBRO	02	00
NOVEMBRO	01	01
DEZEMBRO	00	00
TOTAL	04	04

Sistema Vida /Salvador

MÊS	EXAMES	CONSULTAS
SETEMBRO	12	0
OUTUBRO	09	0
NOVEMBRO	23	03
DEZEMBRO	12	0
TOTAL	56	03

Sistema Lista Única

MÊS	EXAMES	CONSULTAS
SETEMBRO	01	03
OUTUBRO	02	00
NOVEMBRO	01	01
DEZEMBRO	00	00
TOTAL	04	04

<https://digisusgmp.saude.gov.br>

11 de 37

Prefeitura Municipal de Terra Nova

Consultas_Ginecologia (Município)

MÊS	CONSULTAS
OUTUBRO	20 ATENDIMENTOS
NOVEMBRO	93 TENDIMENTOS
DEZEMBRO	80 TENDIMENTOS
TOTAL	193

Prefeitura Municipal de Terra Nova

5. Rede Física Prestadora de Serviços ao SUS

5.1. Por tipo de estabelecimento e gestão

Período 12/2021

Rede física de estabelecimentos de saúde por tipo de estabelecimentos				
Tipo de Estabelecimento	Dupla	Estadual	Municipal	Total
FARMACIA	0	0	1	1
CENTRO DE SAUDE/UNIDADE BASICA	0	0	5	5
CENTRAL DE GESTAO EM SAUDE	1	0	0	1
CENTRO DE APOIO A SAUDE DA FAMILIA	0	0	1	1
PRONTO ATENDIMENTO	1	0	0	1
Total	2	0	7	9

Observação: Os dados apresentados referem-se ao número de estabelecimentos de saúde públicos ou prestadores de serviços ao SUS

Fonte: Cadastro Nacional de Estabelecimentos de Saúde (CNES)

Data da consulta: 14/01/2022.

5.2. Por natureza jurídica

Período 12/2021

Rede física de estabelecimentos de saúde por natureza jurídica				
Natureza Jurídica	Municipal	Estadual	Dupla	Total
ADMINISTRACAO PUBLICA				
MUNICIPIO	7	0	2	9
ENTIDADES EMPRESARIAIS				
Total	7	0	2	9

Observação: Os dados apresentados referem-se ao número de estabelecimentos de saúde públicos ou prestadores de serviços ao SUS

Fonte: Cadastro Nacional de Estabelecimentos de Saúde (CNES)

Data da consulta: 14/01/2022.

5.3. Consórcios em saúde

Período 2021

Participação em consórcios			
CNPJ	Natureza	Area de atuação	Participantes
29664289000125	Direito Público	Atenção básica	BA / TERRA NOVA

Fonte: DIGISUS Gestor - Módulo Planejamento (DIGISUSGMP) - Consulta Online

Data da consulta: 14/01/2022.

• Análises e Considerações sobre Rede Física Prestadora de Serviços ao SUS

A Rede Física de estabelecimentos de saúde do município de Terra Nova é apresentada por tipo de estabelecimento, sendo composta por nove estabelecimentos de saúde sendo 07 (sete), de gestão pública e 02 (dois) de gestão dupla.

O Consórcio Interfederativo de Saúde configura um modelo de gestão que visa ampliar a assistência de saúde da média e alta complexidade nos municípios, possibilita que o cidadão tenha um atendimento de qualidade com a oferta de consulta em diversas especialidades e exames na Policlínica de Feira de Santana.

Prefeitura Municipal de Terra Nova

6. Profissionais de Saúde Trabalhando no SUS

Período 02/2021

Postos de trabalho ocupados, por ocupação e forma de contratação						
Adm. do Estabelecimento	Formas de contratação	CBOs médicos	CBOs enfermeiro	CBOs (outros) nível superior	CBOs (outros) nível médio	CBOs ACS
Pública (NJ grupo 1, ou 201-1, 203-8)	Estatutários e empregados públicos (0101, 0102)	0	0	1	11	21
	Intermediados por outra entidade (08)	2	0	0	0	0
	Autônomos (0209, 0210)	0	0	0	0	0
	Residentes e estagiários (05, 06)	0	0	0	0	0
	Bolsistas (07)	2	0	0	0	0
	Informais (09)	0	0	0	0	0
Privada (NJ grupos 2 - exceto 201-1, 203-8 -, 3, 4 e 5)	Intermediados por outra entidade (08)	0	0	0	0	0
	Celestistas (0105)	0	0	0	0	0
	Autônomos (0209, 0210)	0	0	0	0	0
	Residentes e estagiários (05, 06)	0	0	0	0	0
	Bolsistas (07)	0	0	0	0	0
	Informais (09)	0	0	0	0	0
	Servidores públicos cedidos para a iniciativa privada (10)	0	0	0	0	0

Postos de trabalho ocupados, por Contrato Temporário e Cargos em Comissão						
Adm. do Estabelecimento	Formas de contratação	CBOs médicos	CBOs enfermeiro	CBOs (outros) nível superior	CBOs (outros) nível médio	CBOs ACS
Pública (NJ grupo 1, ou 201-1, 203-8)	Contratos temporários e cargos em comissão (010301, 0104)	3	0	8	19	5
Privada (NJ grupos 2 - exceto 201-1, 203-8 -, 3, 4 e 5)	Contratos temporários e cargos em comissão (010302, 0104)	0	0	0	0	0

Fonte: Cadastro Nacional de Estabelecimentos de Saúde (CNES)
Data da consulta: 02/02/2022.

Postos de trabalho ocupados, por ocupação e forma de contratação						
Adm. do Estabelecimento	Formas de contratação	2017	2018	2019	2020	
Pública (NJ grupo 1, ou 201-1, 203-8)	Bolsistas (07)	3	3	3	3	
	Estatutários e empregados públicos (0101, 0102)	38	36	33	35	

Postos de trabalho ocupados, por Contrato Temporário e Cargos em Comissão						
Adm. do Estabelecimento	Formas de contratação	2017	2018	2019	2020	
Pública (NJ grupo 1, ou 201-1, 203-8)	Contratos temporários e cargos em comissão (010301, 0104)	38	41	51	44	

Fonte: Cadastro Nacional de Estabelecimentos de Saúde (CNES)
Data da consulta: 02/02/2022.

- Análises e Considerações sobre Profissionais de Saúde Trabalhando no SUS
Relatório do Cadastro Nacional de Estabelecimentos de Saúde - CNES. Acessado em 03 de fevereiro de 2021.

Prefeitura Municipal de Terra Nova

CNES - Recursos Humanos - Profissionais - Individuais - segundo CBO 2002 - Bahia
Quantidade por Ocupações em geral e Ano/mês compet.

Município: 293170 Terra Nova

Período: Set/2021

Ocupações em geral	2021/Set	2021/Oct	2021/Nov	2021/Dez
PESSOAL DE SAÚDE - NÍVEL SUPERIOR	30	31	30	30
ASSISTENTE SOCIAL	1	2	2	2
Assistente Social	1	2	2	2
BIOQUÍMICO/FARMACÊUTICO	2	2	2	1
Farmacêutico	2	2	2	1
CLÍNICO GERAL	2	2	1	1
Médico Clínico	2	2	1	1
ENFERMEIRO	13	13	13	14
Enfermeiro	7	7	7	8
Enfermeiro da estratégia de saúde da família	6	6	6	6
FISIOTERAPEUTA	2	2	2	2
Fisioterapeuta geral	2	2	2	2
MÉDICO DE FAMÍLIA	2	2	2	2
Médico da estratégia de Saúde da Família	2	2	2	2
ODONTÓLOGO	5	5	5	5
Cirurgião dentista - endodontista	1	1	1	1
Cirurgião dentista da estratégia de saúde da família	4	4	4	4
PEDIATRA	1	1	1	1
Médico Pediatra	1	1	1	1
PSICÓLOGO	2	2	2	2
Psicólogo Clínico	2	2	2	2
PESSOAL DE SAÚDE - NÍVEL TÉCNICO TÉCNICO/AUXILIAR	29	29	30	30
AUXILIAR DE ENFERMAGEM	11	11	11	11
Auxiliar de Enfermagem	5	5	5	5
Auxiliar de enfermagem da estratégia de saúde da família	6	6	6	6
TÉCNICO DE ENFERMAGEM	18	18	19	19
Técnico de enfermagem	13	13	13	13
Técnico de enfermagem de saúde da família	5	5	6	6
PESSOAL DE SAÚDE - QUALIFICAÇÃO ELEMENTAR	97	99	100	100
AGENTE COMUNITÁRIO DE SAÚDE	26	26	26	26
Agente comunitário de saúde	26	26	26	26
OUTRAS OCUPAÇÕES NÍVEL ELEMENTAR EM SAÚDE	71	73	74	74
PESSOAL ADMINISTRATIVO	71	73	74	74
ADMINISTRAÇÃO	26	28	29	29
Administrador	1	1	1	1
Assistente técnico administrativo	14	14	14	14
Atendente de ambulatório ou clínica	5	5	5	5
Digitador	1	2	2	2
Diretor administrativo	1	-	1	1
Diretor de serviços de saúde - diretor clínico	-	1	1	1
Receptionista em geral	4	5	5	5
SEGURANÇA	6	6	6	6
Guarda civil municipal	6	6	6	6
OUTRAS OCUPAÇÕES ADMINISTRATIVAS	39	39	39	39
Trabalhador de serviços de manutenção	39	39	39	39
Total	156	159	160	160

Fonte: Ministério da Saúde - Cadastro Nacional dos Estabelecimentos de Saúde do Brasil - CNES

Nota:

A partir do processamento de junho de 2012, houve mudança na classificação da natureza e esfera dos estabelecimentos. Com isso, temos que:

Até maio de 2012 estas informações estão disponíveis como "Natureza" e "Esfera Administrativa".

De junho de 2012 a outubro de 2015, estão disponíveis tanto como "Natureza" e "Esfera Administrativa", como "Natureza Jurídica" e "Esfera Jurídica".

A partir de novembro de 2015, estão disponíveis como "Natureza Jurídica" e "Esfera Jurídica".

Prefeitura Municipal de Terra Nova

7. Programação Anual de Saúde - PAS

7.1. Diretrizes, objetivos, metas e indicadores

DIRETRIZ Nº 1 - Manutenção das Ações da Atenção Básica								
OBJETIVO Nº 1.1 - Ampliar o impacto da atenção básica sobre as condições de saúde da população								
Descrição da Meta	Indicador para monitoramento e avaliação da meta	Linha-Base	Meta 2021	Unidade de medida - Linha-Base	Resultado do Quadrimestre	Meta Plano(2018-2021)	Unidade de medida - Meta	% meta alcançada
1. Manter cobertura da atenção básica e qualificar as equipes e serviços de saúde	Percentual de cobertura da atenção básica	Percentual	100	Percentual	100	100,00	Percentual	100,00
2. Prover equipe mínima nas UBS	Nº de unidades com equipe mínima	Número	5	Número	500	5	Número	100,00
3. Revisar as micro áreas do território das UBS	Percentual de unidades com revisão realizada	Percentual	100	Percentual	100	100,00	Percentual	100,00
4. Realizar mamografia em mulheres entre 50 a 69 anos	Percentual de mulheres com mamografia realizada	Percentual	80	Percentual	1,3	80,00	Percentual	1,63
5. Manter fluxo semanal das UBS de notificação de diarreia	Percentual de unidades com oferta de atendimento	Percentual	100	Percentual	100	100,00	Percentual	100,00
6. Realizar atendimento a criança em UBS	Percentual de unidades com oferta de atendimento	Percentual	100	Percentual	100	100,00	Percentual	100,00
7. Fazer acolhimento ao idoso em UBS	Percentual de unidades com acolhimento realizado	Percentual	100	Percentual	100	100,00	Percentual	100,00
8. Orientar as gestantes quanto ao aleitamento materno nas UBS	Percentual de unidades com orientação realizada	Percentual	100	Percentual	100	100,00	Percentual	100,00
9. Fazer salas de espera com temática hanseníase	Nº de sala de espera realizada	Número	5	Número	0	10	Número	0

DIRETRIZ Nº 2 - Manter as Ações em Vigilância em Saúde								
OBJETIVO Nº 2.1 - Realizar ações em vigilância em saúde no município								

Prefeitura Municipal de Terra Nova

Descrição da Meta	Indicador para monitoramento e avaliação da meta	Linha-Base	Meta 2021	Unidade de medida - Linha-Base	Resultado do Quadrimestre	Meta Plano(2018-2021)	Unidade de medida - Meta	% meta alcançada
1. Desenvolver as ações de saúde do trabalhador	Nº de ação realizada		7	0	50	10	Número	71,43
2. Desenvolver as ações de vigilância em saúde no município	Percentual de ações realizadas	Percentual	100	Percentual	100	100,00	Percentual	100,00
3. Investigar todos os óbitos	Percentual de óbitos investigados	Percentual	100	Percentual	100	100,00	Percentual	100,00
4. Realizar atividades educativas	Nº de registro no e-sus	Número	10	Número	200	20	Número	20,00
5. Realizar capacitações com a temática tuberculose	Capacitação realizada	Número	1	Número	0	2	Número	0
6. Encerrar os casos em tempo oportuno	percentual de agravos encerrados em tempo oportuno	Percentual	100	Percentual	100	100,00	Percentual	100,00
7. Firmar parcerias com outros setores	Nº de participação em eventos em parceria com outros setores	Número	8	Número	200	10	Número	25,00
8. Realizar divulgação	Nº de divulgação realizada	Número	7	Número	112	10	Número	999,99
9. Realizar inspeções	Nº de inspeção realizada	Número	5	Número	500	10	Número	100,00
10. Notificar os casos de violência	Proporção de notificação realizada	Percentual	100	Percentual	100	100,00	Percentual	100,00
11. Fazer palestras para os comerciantes	Nº de palestra realizada	Número	2	Número	100	4	Número	50,00
12. Fazer a inspeções	Percentual de inspeção realizada nos estabelecimentos	Percentual	100	Percentual	122	100,00	Percentual	122,00
13. Atualizar os cadastros	Percentual de atualização realizada	Percentual	50	Percentual	100	80,00	Percentual	200,00
14. Realizar palestras	Nº de palestra realizada	Número	8	Número	1300	8	Número	162,50
15. Apurar as denúncias	Percentual de apuração	Percentual	80	Percentual	80	80,00	Percentual	100,00
16. Fazer coletas de água	Nº de coleta realizada		120	0	11800	480	Número	98,33
17. Fazer atividade educativa sobre a dengue	Nº de atividade desenvolvida	Número	7	Número	200	10	Número	28,57
18. Realizar análise de parâmetro	Proporção de análises realizadas em amostras de água para consumo humano quanto aos parâmetros coliformes totais, cloro residual livre e turbidez	Percentual	70	Percentual	87,5	90,00	Percentual	125,00
19. Fazer ações de educação sanitária	Nº de ação realizada	Número	10	Número	1000	20	Número	100,00
20. Notificar os casos de agravos ou doenças	Percentual de notificação realizada	Percentual	100	Percentual	100	100,00	Percentual	100,00

DIRETRIZ Nº 3 - Reformar e ou Ampliar e Aparelhamento da Unidade Mista de saúde

OBJETIVO Nº 3.1 - Requalificar a Unidade Mista

Descrição da Meta	Indicador para monitoramento e avaliação da meta	Linha-Base	Meta 2021	Unidade de medida - Linha-Base	Resultado do Quadrimestre	Meta Plano(2018-2021)	Unidade de medida - Meta	% meta alcançada
1. Reformar e ou ampliar Unidade Mista de saúde	Reforma e ou ampliação realizada	Número	1	Número	0	1	Número	0

DIRETRIZ Nº 4 - Manutenção das ações com os pacientes com risco vascular

OBJETIVO Nº 4.1 - Ampliar a atenção aos pacientes do HIPERDIA

Prefeitura Municipal de Terra Nova

Descrição da Meta	Indicador para monitoramento e avaliação da meta	Linha-Base	Meta 2021	Unidade de medida - Linha-Base	Resultado do Quadrimestre	Meta Plano(2018-2021)	Unidade de medida - Meta	% meta alcançada
1. Realizar ações de promoção e de prevenção primária em população alvo	Percentual das ações realizadas	Número	100	Número	10000	20	Número	100,00
2. Realizar busca ativa	Percentual das unidades com busca ativa realizada	Percentual	100	Percentual	50	100,00	Percentual	50,00
3. Realizar cadastro dos pacientes com diagnóstico de diabetes	Proporção de pessoas cadastradas	Percentual	100	Percentual	0	100,00	Percentual	0
4. Realizar cadastro dos pacientes com hipertensão	Proporção de pessoas cadastradas	Percentual	100	Percentual	100	100,00	Percentual	100,00
5. Realizar atendimento aos pacientes hipertensos	Média de atendimento realizado		65	0	16	65,00	Percentual	24,62
6. Realizar atendimento aos pacientes com diagnóstico de diabetes	Média de atendimento aos pacientes	Percentual	65	Percentual	23	65,00	Percentual	35,38

DIRETRIZ Nº 5 - Manutenção das Ações do Tratamento Fora do Domicílio/TFD

OBJETIVO Nº 5.1 - Oferecer um serviço efetivo aos pacientes do TFD

Descrição da Meta	Indicador para monitoramento e avaliação da meta	Linha-Base	Meta 2021	Unidade de medida - Linha-Base	Resultado do Quadrimestre	Meta Plano(2018-2021)	Unidade de medida - Meta	% meta alcançada
1. Assegurar o atendimento das solicitações de Tratamento Fora do Domicílio/TFD, conforme critérios regulamentados	Percentual das solicitações atendidas		100	0	100	100,00	Percentual	100,00
2. Prestar assistência financeira aos usuários do TFD	Percentual de solicitação atendida	Percentual	100	Percentual	100	100,00	Percentual	100,00

DIRETRIZ Nº 6 - Valorização e Capacitação Continuada dos Servidores do FMS

OBJETIVO Nº 6.1 - Promover o aprimoramento e atualização dos profissionais

Descrição da Meta	Indicador para monitoramento e avaliação da meta	Linha-Base	Meta 2021	Unidade de medida - Linha-Base	Resultado do Quadrimestre	Meta Plano(2018-2021)	Unidade de medida - Meta	% meta alcançada
1. Desenvolver capacitações profissionais para os servidores do FMS	Número de capacitações realizadas	Número	30	Número	500	40	Número	16,67
2. Qualificar servidores	Nº de servidores que participam do processo de qualificação	Número	50	Número	8000	100	Número	160,00
3. Adquirir um equipamento	Nº de equipamento adquirido	Número	1	Número	0	1	Número	0

DIRETRIZ Nº 7 - Manutenção das Ações da Assistência Farmacéutica

OBJETIVO Nº 7.1 - Disponibilizar acesso dos usuários aos medicamentos relacionados no REMUME

Descrição da Meta	Indicador para monitoramento e avaliação da meta	Linha-Base	Meta 2021	Unidade de medida - Linha-Base	Resultado do Quadrimestre	Meta Plano(2018-2021)	Unidade de medida - Meta	% meta alcançada
1. Abastecer as UBS com medicamentos e insumos	Percentual de unidades com abastecimento realizado	Percentual	100	Percentual	100	100,00	Percentual	100,00
2. UBS e CAF com controle de estoque implantado	Percentual de unidade com controle de estoque implantado	Percentual	100	Percentual	80	100,00	Percentual	80,00
3. Aumentar o fornecimento de contraceptivos	Percentual de aumento	Percentual	20	Percentual	60	30,00	Percentual	300,00
4. Reformar a CAF	Nº de farmácia reformada	Número	1	Número	0	1	Número	0

DIRETRIZ Nº 8 - Desenvolvimento e Manutenção do Programa Saúde da Família

OBJETIVO Nº 8.1 - Promover resolutividade por meio das ações de melhoria do acesso e acolhimento

Prefeitura Municipal de Terra Nova

Descrição da Meta	Indicador para monitoramento e avaliação da meta	Linha-Base	Meta 2021	Unidade de medida - Linha-Base	Resultado do Quadrimestre	Meta Plano(2018-2021)	Unidade de medida - Meta	% meta alcançada
1. Assegurar acesso dos serviços da AB	Percentual de acesso aos serviços	Percentual	100	Percentual	100	100,00	Percentual	100,00
2. Fazer manutenção dos equipamentos das UBS	Percentual das unidades com manutenção realizada	Percentual	100	Percentual	50	100,00	Percentual	50,00
3. Fornecer materiais e insumos nas UBS	Percentual de unidade com materiais e insumos fornecidos	Percentual	100	Percentual	70	100,00	Percentual	70,00
4. Adquirir equipamentos para as UBS	Nº de unidades com equipamento adquirido	Número	5	Número	500	5	Número	100,00
5. Realizar supervisões nas UBS	Nº de supervisão realizada	Número	12	Número	400	24	Número	33,33
6. Cadastrar os usuários no e-sus	Percentual de cadastros realizados	Percentual	100	Percentual	100	100,00	Percentual	100,00
7. Atualizar os cadastros individuais e domiciliares	Percentual de cadastros atualizados	Número	100	Número	100	100,00	Percentual	100,00

DIRETRIZ Nº 9 - Manutenção das Ações de Saúde Bucal

OBJETIVO Nº 9.1 - Ofertar serviços odontológicos

Descrição da Meta	Indicador para monitoramento e avaliação da meta	Linha-Base	Meta 2021	Unidade de medida - Linha-Base	Resultado do Quadrimestre	Meta Plano(2018-2021)	Unidade de medida - Meta	% meta alcançada
1. Realizar as ações de saúde bucal	Percentual das ações realizadas	Percentual	100	Percentual	80	100,00	Percentual	80,00
2. Realizar levantamento epidemiológico de cárie dentária nas UBS	Nº de unidade que realiza levantamento epidemiológico	Número	5	Número	0	5	Número	0
3. Atender as gestantes	Proporção de gestantes com atendimento odontológico	Percentual	70	Percentual	47	70,00	Percentual	67,14
4. Atender os pacientes com risco vascular	Proporção de pacientes com atendimento odontológico realizado	Percentual	50	Percentual	50	50,00	Percentual	100,00
5. Fazer salas dos pacientes de espera nas UBS	Nº de salas de espera realizadas	Número	40	Número	1600	50	Número	40,00
6. Comprar escovas	Nº de escovas adquiridas	Número	500	Número	0	2.000	Número	0
7. Atender as urgências odontológicas	Percentual de atendimento de urgência odontológica	Percentual	100	Percentual	100	100,00	Percentual	100,00

DIRETRIZ Nº 10 - Manutenção das Ações do Programa Saúde na Escola -PSE

OBJETIVO Nº 10.1 - Integração da saúde e educação para implementação do programa

Prefeitura Municipal de Terra Nova

Descrição da Meta	Indicador para monitoramento e avaliação da meta	Linha-Base	Meta 2021	Unidade de medida - Linha-Base	Resultado do Quadrimestre	Meta Plano(2018-2021)	Unidade de medida - Meta	% meta alcançada
1. Realizar ações educativas de promoção e prevenção da saúde nas escolas da rede municipal de ensino	Número de ações realizadas	Número	12	Número	0	48	Número	0
2. Realizar ação de combate ao mosquito Aedes aegypti nas escolas pactuadas no PSE	Percentual de escolas com ação realizada	Percentual	50	Percentual	0	70,00	Percentual	0
3. Realizar ação de promoção das práticas corporais, da atividade física e do lazer das escolas pactuadas no PSE	Percentual de escolas com ação realizada	Percentual	50	Percentual	0	70,00	Percentual	0
4. Realizar ação de prevenção ao uso de álcool, tabaco, crack e outras drogas nas escolas pactuadas no PSE	Percentual de escolas com ação realizada	Percentual	50	Percentual	0	70,00	Percentual	0
5. Realizar ação de promoção da cultura de paz, cidadania e direitos humanos nas escolas pactuadas no PSE	Percentual de escolas com ação realizada	Percentual	50	Percentual	0	70,00	Percentual	0
6. Realizar ação de prevenção das violências e dos acidentes nas escolas pactuadas no PSE	Percentual de escolas com ação realizada	Percentual	50	Percentual	0	70,00	Percentual	0
7. Realizar ação de identificação de educandos com possíveis sinais de agravos de doenças em eliminação nas escolas pactuadas no PSE	Percentual de escolas com ação realizada	Percentual	50	Percentual	0	70,00	Percentual	0
8. Realizar ação de verificação vacinal nas escolas pactuadas no PSE	Percentual de escolas com ação realizadas	Percentual	50	Percentual	0	70,00	Percentual	0
9. Realizar ação de promoção e avaliação de saúde bucal e aplicação tópica de flúor nas escolas pactuadas no PSE	Percentual de escolas com ação realizada	Percentual	50	Percentual	0	70,00	Percentual	0
10. Realizar ação de promoção de segurança alimentar e nutricional e da alimentação saudável e prevenção da obesidade infantil das escolas pactuadas no PSE	Percentual de escolas com ação realizada	Percentual	50	Percentual	0	70,00	Percentual	0
11. Realizar ação de promoção da saúde auditiva e identificação de educandos com possíveis sinais de alteração das escolas pactuadas pelo PSE	Percentual de escolas com ação realizada	Percentual	50	Percentual	0	70,00	Percentual	0
12. Realizar ação de direito sexual e reprodutivo e prevenção de DST/AIDS das escolas pactuadas no PSE	Percentual de escolas com ação realizada	Percentual	50	Percentual	0	70,00	Percentual	0
13. Realizar ação de promoção da saúde ocular e identificação de educandos com possíveis sinais de alteração das escolas pactuadas no PSE	Percentual de escolas com ação realizada	Percentual	50	Percentual	0	70,00	Percentual	0

DIRETRIZ Nº 11 - Manutenção das Ações dos Agentes Comunitários de Saúde - ACS

OBJETIVO Nº 11.1 - Valorizar o trabalho desempenhado pelos ACS

Descrição da Meta	Indicador para monitoramento e avaliação da meta	Linha-Base	Meta 2021	Unidade de medida - Linha-Base	Resultado do Quadrimestre	Meta Plano(2018-2021)	Unidade de medida - Meta	% meta alcançada
1. Fortalecer a política da atenção básica	Percentual de fortalecimento	Percentual	100	Percentual	100	100,00	Percentual	100,00
2. Acompanhar crianças menores de um ano acompanhadas pelos ACS no domicílio	Proporção de crianças menores de um ano acompanhadas pelos ACS no domicílio	Percentual	70	Percentual	87,5	70,00	Percentual	125,00
3. Fazer VD as famílias cadastradas	Média de VD realizadas pelos ACS por família cadastradas	Percentual	80	Percentual	80	50,00	Percentual	100,00
4. Encaminhar ACS para formação em FSA	Nº de ACS com formação concluída	Número	6	Número	0	6	Número	0

DIRETRIZ Nº 12 - Manutenção das ações das Unidades Básicas de Saúde

OBJETIVO Nº 12.1 - Viabilizar materiais e insumos para realização das atividades

Descrição da Meta	Indicador para monitoramento e avaliação da meta	Linha-Base	Meta 2021	Unidade de medida - Linha-Base	Resultado do Quadrimestre	Meta Plano(2018-2021)	Unidade de medida - Meta	% meta alcançada
1. Realizar ações para atendimento ao usuário	Percentual de ações realizadas	Percentual	100	Percentual	100	100,00	Percentual	100,00
2. Realizar coleta do lixo hospitalar das unidades	Percentual de unidades com coleta realizada	Percentual	100	Percentual	100	100,00	Percentual	100,00
3. Realizar atendimento médico por demanda agendada	Proporção de consultas médicas de demanda agendada	Percentual	80	Percentual	80	80,00	Percentual	100,00
4. Reservar vagas de consulta médica para atendimento de urgência	Proporção de consultas médicas de urgência	Percentual	20	Percentual	20	20,00	Percentual	100,00
5. Atender pessoas cadastradas na UBS	Média de atendimento de enfermagem	Percentual	50	Percentual	100	50,00	Percentual	200,00
6. Elaborar Protocolo Assistencial	Nº de protocolo elaborado	0	0	0	0	2	Número	0

DIRETRIZ Nº 13 - Melhoria e Expansão das Ações de Saúde

OBJETIVO Nº 13.1 - Melhorar a qualidade do serviço prestado aos usuários

<https://digisusgmp.saude.gov.br>

20 de 37

Prefeitura Municipal de Terra Nova

Descrição da Meta	Indicador para monitoramento e avaliação da meta	Linha-Base	Meta 2021	Unidade de medida - Linha-Base	Resultado do Quadrimestre	Meta Plano(2018-2021)	Unidade de medida - Meta	% meta alcançada
1. Implementar ações para qualificar as unidades	Percentual das ações implementadas	Percentual	100	Percentual	50	100,00	Percentual	50,00
2. Realizar atendimento de saúde mental nas 5 UBS	Nº de unidades com atendimento realizado	Número	5	Número	0	5	Número	0
3. Fazer acompanhamento das famílias cadastradas no PBF	Proporção de acompanhamento das condicionalidades de saúde pelas famílias beneficiadas pelo programa Bolsa Família	Percentual	80	Percentual	<input checked="" type="checkbox"/> Sem Apuração	80,00	Percentual	
4. Reformar UBS (Humberto Teixeira de Sena)	Nº de unidade reformada	Número	1	Número	0	1	Número	0

DIRETRIZ Nº 14 - Manutenção das Ações de Média e Alta Complexidade

OBJETIVO Nº 14.1 - Atender as urgências e emergências do município de acordo com a estrutura da Unidade Mista

Descrição da Meta	Indicador para monitoramento e avaliação da meta	Linha-Base	Meta 2021	Unidade de medida - Linha-Base	Resultado do Quadrimestre	Meta Plano(2018-2021)	Unidade de medida - Meta	% meta alcançada
1. Atender os principais agravos de saúde da população	Percentual de agravos atendidos	Percentual	100	Percentual	100	100,00	Percentual	100,00
2. Adquirir UTI móvel	Nº de UTI móvel adquirida	Número	1	Número	0	1	Número	0
3. Manter equipe mínima para atuar no plantão de 24 horas	Nº de equipe mantida	Número	1	Número	100	1	Número	100,00
4. Solicitar regulação para os pacientes, conforme indicação médica	Percentual de pacientes regulados	Percentual	100	Percentual	100	100,00	Percentual	100,00
5. Realizar atendimento ambulatoriais de fisioterapia	Nº de atendimento realizado	Número	1320	Número	561	1.920	Número	42,50
6. Realizar atendimento de psiquiatria	Nº de atendimento realizado		920	0	321	1.920	Número	34,89
7. Implantar Protocolo e Classificação de Risco	Nº de protocolo implantado	Número	0	Número	0	2	Número	0

DIRETRIZ Nº 15 - Construção da Academia da Saúde

OBJETIVO Nº 15.1 - Implantar o serviço da Academia da Saúde

Descrição da Meta	Indicador para monitoramento e avaliação da meta	Linha-Base	Meta 2021	Unidade de medida - Linha-Base	Resultado do Quadrimestre	Meta Plano(2018-2021)	Unidade de medida - Meta	% meta alcançada
1. Construir 1 Academia da Saúde	Academia construída		0	0	0	1	Número	0

DIRETRIZ Nº 16 - Manutenção da Academia da Saúde

OBJETIVO Nº 16.1 - Ofertar serviço de atividade física a população

Descrição da Meta	Indicador para monitoramento e avaliação da meta	Linha-Base	Meta 2021	Unidade de medida - Linha-Base	Resultado do Quadrimestre	Meta Plano(2018-2021)	Unidade de medida - Meta	% meta alcançada
1. Manter atividades propostas no projeto	Percentual das atividades ofertadas		0	0	0	100,00	Percentual	0

DIRETRIZ Nº 17 - Manutenção dos Conselhos Municipais no âmbito da Saúde

OBJETIVO Nº 17.1 - Manter o funcionamento do Conselho Municipal de Saúde

Descrição da Meta	Indicador para monitoramento e avaliação da meta	Linha-Base	Meta 2021	Unidade de medida - Linha-Base	Resultado do Quadrimestre	Meta Plano(2018-2021)	Unidade de medida - Meta	% meta alcançada
1. Qualificar a instância de controle social Municipal de Saúde	Percentual do CMS qualificado	Percentual	100	Percentual	50	100,00	Percentual	50,00
2. Fazer reuniões do CMS	Nº de reuniões realizadas	Número	12	Número	300	18	Número	25,00
3. Promover capacitação para os conselheiros	Nº de capacitação realizada	Número	1	Número	0	2	Número	0

DIRETRIZ Nº 18 - Desenvolvimento e Manutenção das ações do Fundo Municipal de Saúde

OBJETIVO Nº 18.1 - Desenvolver e manter as ações do Fundo Municipal de Saúde

Prefeitura Municipal de Terra Nova

Descrição da Meta	Indicador para monitoramento e avaliação da meta	Linha-Base	Meta 2021	Unidade de medida - Linha-Base	Resultado do Quadrimestre	Meta Plano(2018-2021)	Unidade de medida - Meta	% meta alcançada
1. Desenvolvimento das ações do Fundo Municipal de Saúde	Percentual das ações realizadas	Percentual	100	Percentual	100	100,00	Percentual	100,00
2. Custear das diárias aos servidores no desenvolvimento de suas atividade	percentual custeio realizado	Percentual	100	Percentual	100	100,00	Percentual	100,00
3. Custear a despesa com consultoria	Percentual custeio realizado	Percentual	100	Percentual	0	100,00	Percentual	0

DIRETRIZ Nº 19 - Desenvolvimento e Manutenção das Ações da Secretaria Municipal de Saúde

OBJETIVO Nº 19.1 - Desenvolver e manter as ações da Secretaria Municipal de Saúde

Descrição da Meta	Indicador para monitoramento e avaliação da meta	Linha-Base	Meta 2021	Unidade de medida - Linha-Base	Resultado do Quadrimestre	Meta Plano(2018-2021)	Unidade de medida - Meta	% meta alcançada
1. Desenvolvimento das ações da Secretaria Municipal de Saúde	Percentual das ações realizadas		100	0	100	100,00	Percentual	100,00
2. Custear material de consumo para a SMS	Percentual de custeio realizado	Percentual	100	Percentual	100	100,00	Percentual	100,00
3. Custear vencimentos e vantagens fixas dos servidores	Percentual de custeio realizado	Percentual	100	Percentual	100	100,00	Percentual	100,00

DIRETRIZ Nº 20 - Consórcio Interfederativo de Saúde

OBJETIVO Nº 20.1 - Disponibilizar acesso a população a realização de consultas, exames e procedimentos

Descrição da Meta	Indicador para monitoramento e avaliação da meta	Linha-Base	Meta 2021	Unidade de medida - Linha-Base	Resultado do Quadrimestre	Meta Plano(2018-2021)	Unidade de medida - Meta	% meta alcançada
1. Ofertar pactuação realizada com a Policlínica	Percentual de oferta	Percentual	100	Percentual	70	100,00	Percentual	70,00
2. Custear Consórcio de saúde	Percentual do consórcio custeado	Percentual	100	Percentual	100	100,00	Percentual	100,00

DIRETRIZ Nº 21 - Enfrentamento a Emergência de Saúde Nacional - Coronavírus (COVID-19)

OBJETIVO Nº 21.1 - Desenvolver ações de combate ao COVID-19

Descrição da Meta	Indicador para monitoramento e avaliação da meta	Linha-Base	Meta 2021	Unidade de medida - Linha-Base	Resultado do Quadrimestre	Meta Plano(2018-2021)	Unidade de medida - Meta	% meta alcançada
1. Criar Comitê de Acompanhamento de ações de prevenção e controle do COVID-19	Nº de comitê criado	Número	1	Número	0	1	Número	0
2. Realizar reunião do comite	Nº de reuniões realizadas	Número	10	Número	100	18	Número	10,00
3. Realizar barreira sanitária	Nº de barreira realizada	Número	0	Número	<input checked="" type="checkbox"/> Sem Apuração	3	Número	
4. Definir fluxo de atendimento nas unidades	Nº de unidades com fluxo definido	Número	0	Número	<input checked="" type="checkbox"/> Sem Apuração	6	Número	
5. Realizar toque de recolher	Nº de toque de recolher realizado	Número	1	Número	<input checked="" type="checkbox"/> Sem Apuração	1	Número	
6. Elaborar Plano Municipal de Contingência	Plano elaborado	Número	0	Número	<input checked="" type="checkbox"/> Sem Apuração	1	Número	
7. Adquirir teste rápido	Nº de teste adquirido	Número	5000	Número	0	10.000	Número	0
8. Adquirir material e insumos para as unidades de saúde	Percentual de unidades com aquisição realizada	Percentual	100	Percentual	100	100,00	Percentual	100,00
9. Fazer adesão ao Teleatendimento no e-gestor	Nº de unidades com adesão	Número	0	Número	0	5	Número	0

DIRETRIZ Nº 22 - Manutenção das ações da Equipe Multiprofissional da Atenção Básica

OBJETIVO Nº 22.1 - Apoiar o atendimento da atenção básica do município, ampliando as ofertas de saúde na rede de serviços assim como a resolutividade a abrangência e o alvo das ações

Prefeitura Municipal de Terra Nova

Descrição da Meta	Indicador para monitoramento e avaliação da meta	Linha-Base	Meta 2021	Unidade de medida - Linha-Base	Resultado do Quadrimestre	Meta Plano(2018-2021)	Unidade de medida - Meta	% meta alcançada
1. Realizar agendamento para consulta com a equipe multiprofissional	Percentual de unidades com vagas disponíveis	Percentual	100	Percentual	40	100,00	Percentual	40,00
2. Realizar marcação de consultas com equipe multiprofissional	Nº de atendimento realizado	Número	100	Número	4000	300	Número	40,00
3. Ofertar VD aos usuários acamados pela equipe multiprofissional	Percentual de unidades que realizam a VD	Percentual	100	Percentual	100	100,00	Percentual	100,00

DIRETRIZ Nº 23 - Manutenção das ações do Programa de Qualidade (pagamento por desempenho)

OBJETIVO Nº 23.1 - Qualificar a assistência prestada aos usuários

Descrição da Meta	Indicador para monitoramento e avaliação da meta	Linha-Base	Meta 2021	Unidade de medida - Linha-Base	Resultado do Quadrimestre	Meta Plano(2018-2021)	Unidade de medida - Meta	% meta alcançada
1. Realizar consulta de pré-natal	Proporção de gestantes com pelo menos seis consultas pré-natal realizadas, sendo a primeira até a 20ª semana de gestação	Proporção	60	Proporção	100	60,00	Proporção	166,67
2. Realizar exames das gestantes	Proporção de gestantes com realização de exames para sífilis e HIV	Proporção	60	Proporção	83	60,00	Proporção	138,33
3. Realizar atendimento odontológico as gestantes	Proporção de gestantes com atendimento odontológico realizado	Proporção	60	Proporção	74	60,00	Proporção	123,33
4. Realizar exame citopatológico do colo do útero	Cobertura de exame citopatológico	Percentual	40	Percentual	12	40,00	Percentual	30,00
5. Realizar cobertura vacinal da pólio e penta	Cobertura vacinal de poliomielite inativada e de pentavalente	Percentual	95	Percentual	27	95,00	Percentual	28,42
6. Realizar aferição de PA	Percentual de pessoas hipertensas com pressão arterial aferida no semestre	Percentual	50	Percentual	18	50,00	Percentual	36,00
7. Solicitar realização de exame de hemoglobina glicada	Percentual de diabéticos com solicitação de hemoglobina glicada	Percentual	50	Percentual	36	50,00	Percentual	72,00

Demonstrativo da vinculação das metas anualizadas com a Subfunção

Subfunções da Saúde	Descrição das Metas por Subfunção	Meta programada para o exercício
122 - Administração Geral	Desenvolver capacitações profissionais para os servidores do FMS	30
	Criar Comitê de Acompanhamento de ações de prevenção e controle do COVID-19	0
	Desenvolvimento das ações da Secretaria Municipal de Saúde	100,00
	Desenvolvimento das ações do Fundo Municipal de Saúde	100,00
	Qualificar a instância de controle social Municipal de Saúde	50,00
	Manter atividades propostas no projeto	0,00
	Construir 1 Academia da Saúde	0
	Qualificar servidores	8,000
	Realizar reunião do comite	100
	Custear material de consumo para a SMS	100,00
	Custear das diárias aos servidores no desenvolvimento de suas atividade	100,00
	Fazer reuniões do CMS	300
	Adquirir um equipamento	0
	Promover capacitação para os conselheiros	0
	Custear a despesa com consultoria	0,00
	Custear vencimentos e vantagens fixas dos servidores	100,00
	Realizar barreira sanitária	
	Definir fluxo de atendimento nas unidades	
	Realizar toque de recolher	
	Elaborar Plano Municipal de Contingência	
	Adquirir teste rápido	0
	Adquirir material e insumos para as unidades de saúde	100,00
	Fazer adeão ao Teleatendimento no e-gestor	0
301 - Atenção Básica	Manter cobertura da atenção básica e qualificar as equipes e serviços de saúde	100,00
	Realizar consulta de pré-natal	100,00
	Realizar agendamento para consulta com a equipe multiprofissional	40,00
	Implementar ações para qualificar as unidades	50,00
	Realizar ações para atendimento ao usuário	100,00
	Fortalecer a política da atenção básica	100,00
	Realizar ações educativas de promoção e prevenção da saúde nas escolas da rede municipal de ensino	0
	Realizar as ações de saúde bucal	80,00

Prefeitura Municipal de Terra Nova

Assegurar acesso dos serviços da AB	100,00	
Abastecer as UBS com medicamentos e insumos	100,00	
Realizar ações de promoção e de prevenção primária em população alvo	10,000	
Prover equipe mínima nas UBS	500	
Realizar exames das gestantes	83,00	
Realizar marcação de consultas com equipe multiprofissional	4,000	
Realizar atendimento de saúde mental nas 5 UBS	0	
Realizar coleta do lixo hospitalar das unidades	100,00	
Acompanhar crianças menores de um ano acompanhadas pelo ACS no domicílio	87,50	
Realizar ação de combate ao mosquito Aedes aegypti nas escolas pactuadas no PSE	0,00	
Realizar levantamento epidemiológico de cárie dentária nas UBS	0	
Fazer manutenção dos equipamentos das UBS	50,00	
UBS e CAF com controle de estoque implantado	80,00	
Realizar busca ativa	50,00	
Revisar as micro áreas do território das UBS	100,00	
Realizar atendimento odontológico as gestantes	74,00	
Ofertar VD aos usuários acamados pela equipe multiprofissional	100,00	
Fazer acompanhamento das famílias cadastradas no PBF	0,00	
Realizar atendimento médico por demanda agendada	80,00	
Fazer VD as famílias cadastradas	80,00	
Realizar ação de promoção das práticas corporais, da atividade física e do lazer das escolas pactuadas no PSE	0,00	
Atender as gestantes	47,00	
Fornecer materiais e insumos nas UBS	70,00	
Aumentar o fornecimento de contraceptivos	60,00	
Realizar cadastro dos pacientes com diagnóstico de diabetes	0,00	
Realizar mamografia em mulheres entre 50 a 69 anos	1,30	
Realizar exame citopatológico do colo do útero	12,00	
Reformar UBS (Humberto Teixeira de Sena)	0	
Reservar vagas de consulta médica para atendimento de urgência	20,00	
Encaminhar ACS para formação em FSA	0	
Realizar ação de prevenção ao uso de álcool, tabaco, crack e outras drogas nas escolas pactuadas no PSE	0,00	
Atender os pacientes com risco vascular	50,00	
Adquirir equipamentos para as UBS	500	
Reformar a CAF	0	
Realizar cadastro dos pacientes com hipertensão	100,00	
Manter fluxo semanal das UBS de notificação de diarreia	100,00	
Realizar cobertura vacinal da pólio e penta	27,00	
Atender pessoas cadastradas na UBS	100,00	
Realizar ação de promoção da cultura de paz, cidadania e direitos humanos nas escolas pactuadas no PSE	0,00	
Fazer salas dos pacientes de espera nas UBS	1.600	
Realizar supervisões nas UBS	400	
Realizar atendimento aos pacientes hipertensos	16,00	
Realizar atendimento a criança em UBS	100,00	
Realizar aferição de PA	18,00	
Elaborar Protocolo Assistencial	0	
Realizar ação de prevenção das violências e dos acidentes nas escolas pactuadas no PSE	0,00	
Comprar escovas	0	
Cadastrar os usuários no e-sus	100,00	
Realizar atendimento aos pacientes com diagnóstico de diabetes	23,00	
Fazer acolhimento ao idoso em UBS	100,00	
Solicitar realização de exame de hemoglobina glicada	36,00	
Realizar ação de identificação de educandos com possíveis sinais de agravos de doenças em eliminação nas escolas pactuadas no PSE	0,00	
Atender as urgências odontológicas	100,00	
Atualizar os cadastros individuais e domiciliares	100,00	
Orientar as gestantes quanto ao aleitamento materno nas UBS	100,00	
Realizar ação de verificação vacinal nas escolas pactuadas no PSE	0,00	
Fazer salas de espera com temática hanseníase	0	
Realizar ação de promoção e avaliação de saúde bucal e aplicação tópica de flúor nas escolas pactuadas no PSE	0,00	
Realizar ação de promoção de segurança alimentar e nutricional e da alimentação saudável e prevenção da obesidade infantil das escolas pactuadas no PSE	0,00	
Realizar ação de promoção da saúde auditiva e identificação de educandos com possíveis sinais de alteração das escolas pactuadas pelo PSE	0,00	
Realizar ação de direito sexual e reprodutivo e prevenção de DST/AIDS das escolas pactuadas no PSE	0,00	
Realizar ação de promoção da saúde ocular e identificação de educandos com possíveis sinais de alteração das escolas pactuadas no PSE	0,00	
302 - Assistência Hospitalar e Ambulatorial	Reformar e ou ampliar Unidade Mista de saúde	1
	Ofertar pactuação realizada com a Policlínica	70,00
	Atender os principais agravos de saúde da população	100,00

<https://digisusgmp.saude.gov.br>

24 de 37

Prefeitura Municipal de Terra Nova

	Assegurar o atendimento das solicitações de Tratamento Fora do Domicílio/TFD, conforme critérios regulamentados	100,00
	Prestar assistência financeira aos usuários do TFD	100,00
	Custear Consórcio de saúde	100,00
	Adquirir UTI móvel	0
	Manter equipe mínima para atuar no plantão de 24 horas	100
	Solicitar regulação para os pacientes, conforme indicação médica	100,00
	Realizar atendimento ambulatoriais de fisioterapia	561
	Realizar atendimento de psiquiatria	321
	Implantar Protocolo e Classificação de Risco	0
305 - Vigilância Epidemiológica	Desenvolver as ações de saúde do trabalhador	7
	Desenvolver as ações de vigilância em saúde no município	100,00
	Investigar todos os óbitos	100,00
	Realizar atividades educativas	200
	Realizar capacitações com a temática tuberculose	0
	Encerrar os casos em tempo oportuno	100,00
	Firmar parcerias com outros setores	200
	Realizar divulgação	112
	Realizar inspeções	500
	Notificar os casos de violência	100,00
	Fazer palestras para os comerciantes	100
	Fazer a inspeções	122,00
	Atualizar os cadastros	100,00
	Realizar palestras	1.300
	Apurar as denúncias	80,00
	Fazer coletas de água	11.800
	Fazer atividade educativa sobre a dengue	200
	Realizar análise de parâmetro	87,50
	Fazer ações de educação sanitária	1.000
	Notificar os casos de agravos ou doenças	100,00

Prefeitura Municipal de Terra Nova

Demonstrativo da Programação de Despesas com Saúde por Subfunção, Natureza e Fonte										
Subfunções da Saúde	Natureza da Despesa	Recursos ordinários - Fonte Livre (R\$)	Receita de impostos e de transferência de impostos (receita própria - R\$)	Transferências de fundos à Fundo de Recursos do SUS, provenientes do Governo Federal (R\$)	Transferências de fundos ao Fundo de Recursos do SUS, provenientes do Governo Estadual (R\$)	Transferências de convênios destinados à Saúde (R\$)	Operações de Crédito vinculadas à Saúde (R\$)	Royalties do petróleo destinados à Saúde (R\$)	Outros recursos destinados à Saúde (R\$)	Total(R\$)
0 - Informações Complementares	Corrente	N/A	N/A	N/A	N/A	N/A	N/A	N/A	N/A	N/A
	Capital	N/A	N/A	N/A	N/A	N/A	N/A	N/A	N/A	N/A
122 - Administração Geral	Corrente	N/A	2.461.221,00	43.000,00	N/A	N/A	N/A	N/A	N/A	2.504.221,00
	Capital	N/A	16.500,00	N/A	N/A	N/A	N/A	N/A	1.000,00	17.500,00
301 - Atenção Básica	Corrente	N/A	812.500,00	3.512.000,00	N/A	N/A	N/A	N/A	20.000,00	4.344.500,00
	Capital	N/A	216.000,00	215.500,00	N/A	150.000,00	N/A	N/A	N/A	581.500,00
302 - Assistência Hospitalar e Ambulatorial	Corrente	N/A	263.400,00	53.000,00	N/A	N/A	N/A	N/A	N/A	316.400,00
	Capital	N/A	107.000,00	111.000,00	N/A	150.000,00	5.000,00	N/A	N/A	373.000,00
303 - Suporte Profilático e Terapêutico	Corrente	N/A	N/A	N/A	N/A	N/A	N/A	N/A	N/A	N/A
	Capital	N/A	N/A	N/A	N/A	N/A	N/A	N/A	N/A	N/A
304 - Vigilância Sanitária	Corrente	N/A	N/A	N/A	N/A	N/A	N/A	N/A	N/A	N/A
	Capital	N/A	N/A	N/A	N/A	N/A	N/A	N/A	N/A	N/A
305 - Vigilância Epidemiológica	Corrente	N/A	162.000,00	227.000,00	N/A	N/A	N/A	N/A	N/A	389.000,00
	Capital	N/A	25.000,00	25.000,00	N/A	N/A	N/A	N/A	N/A	50.000,00
306 - Alimentação e Nutrição	Corrente	N/A	N/A	N/A	N/A	N/A	N/A	N/A	N/A	N/A
	Capital	N/A	N/A	N/A	N/A	N/A	N/A	N/A	N/A	N/A

Fonte: DIGISUS Gestor - Módulo Planejamento (DIGISUSGMP) - Consulta Online
 Data da consulta: 02/02/2022.

• **Análises e Considerações sobre Programação Anual de Saúde - PAS**

O monitoramento foi realizado pela equipe técnica da SMS algumas metas previstas foram executadas parcialmente, entretanto algumas metas foram executadas de maneira integral. A pandemia prejudicou o alcance de todas as metas, pois durante o período as ações da SMS foram direcionadas para o enfrentamento da pandemia e desta forma não foi possível executar todas as metas previstas.

Prefeitura Municipal de Terra Nova

8. Indicadores de Pactuação Interfederativa

N	Indicador	Tipo	Meta ano 2021	Resultado do Quadrimestre	% alcançada da meta	Unidade de Medida
1	Mortalidade prematura (de 30 a 69 anos) pelo conjunto das 4 principais DCNT (doenças do aparelho circulatório, câncer, diabetes e doenças respiratórias crônicas)	U	14	3	0,21	Número
2	Proporção de óbitos de mulheres em idade fértil (10 a 49 anos) investigados.	E	100,00	100,00	100,00	Percentual
3	Proporção de registro de óbitos com causa básica definida	U	77,40	93,30	120,54	Percentual
4	Proporção de vacinas selecionadas do Calendário Nacional de Vacinação para crianças menores de dois anos de idade - Pentavalente 3ª dose, Pneumocócica 10-valente 2ª dose, Poliomielite 3ª dose e Tríplice viral 1ª dose - com cobertura vacinal preconizada	U	100,00	100,00	100,00	Percentual
5	Proporção de casos de doenças de notificação compulsória imediata (DNCI) encerrados em até 60 dias após notificação.	U	75,00	0,00	0	Percentual
6	Proporção de cura dos casos novos de hanseníase diagnosticados nos anos das coortes	U	88,00	0,00	0	Percentual
7	Número de Casos Autóctones de Malária	E	-	-	0	Número
8	Número de casos novos de sífilis congênita em menores de um ano de idade	U	0	0	0	Número
9	Número de casos novos de aids em menores de 5 anos.	U	0	0	0	Número
10	Proporção de análises realizadas em amostras de água para consumo humano quanto aos parâmetros coliformes totais, cloro residual livre e turbidez	U	32,08	95,00	296,13	Percentual
11	Razão de exames citopatológicos do colo do útero em mulheres de 25 a 64 anos na população residente de determinado local e a população da mesma faixa etária	U	0,50	<input checked="" type="checkbox"/> Sem Apuração		Razão
12	Razão de exames de mamografia de rastreamento realizados em mulheres de 50 a 69 anos na população residente de determinado local e população da mesma faixa etária.	U	0,20	<input checked="" type="checkbox"/> Sem Apuração		Razão
13	Proporção de parto normal no Sistema Único de Saúde e na Saúde Suplementar	U	63,09	73,30	116,18	Percentual
14	Proporção de gravidez na adolescência entre as faixas etárias 10 a 19 anos	U	24,70	10,00	40,48	Percentual
15	Taxa de mortalidade infantil	U	1	0	0	Número
16	Número de óbitos maternos em determinado período e local de residência	U	0	0	0	Número
17	Cobertura populacional estimada pelas equipes de Atenção Básica	U	100,00	100,00	100,00	Percentual
18	Cobertura de acompanhamento das condicionalidades de Saúde do Programa Bolsa Família (PBF)	U	53,72	<input checked="" type="checkbox"/> Sem Apuração		Percentual
19	Cobertura populacional estimada de saúde bucal na atenção básica	U	100,00	100,00	100,00	Percentual
21	Ações de matriciamento sistemático realizadas por CAPS com equipes de Atenção Básica	E	-	-	0	Percentual
22	Número de ciclos que atingiram mínimo de 80% de cobertura de imóveis visitados para controle vetorial da dengue	U	6	2	33,33	Número
23	Proporção de preenchimento do campo ocupação nas notificações de agravos relacionados ao trabalho.	U	100,00	100,00	100,00	Percentual

Fonte: DIGISUS Gestor - Módulo Planejamento (DIGISUSGMP) - Consulta Online
Data da consulta: 02/02/2022.

• Análises e Considerações sobre Indicadores de Pactuação Interfederativa

A Resolução nº 08, de 24/11/16, da Comissão Intergestora Tripartite CIT, dispõe sobre o processo de Pactuação Interfederativa de Indicadores para o período 2017-2021, a partir das prioridades nacionais em saúde.

A pactuação de indicadores reforça as responsabilidades do gestor, em função das necessidades de saúde da população e fortalece a integração dos instrumentos e planejamento do Sistema Único de Saúde.

Para o presente relatório serão apresentados os indicadores dispostos no Instrutivo para o período.

Os indicadores 11, 12 e 18 não estavam disponíveis. Algumas metas foram alcançadas no período, entretanto no monitoramento dos dados no RAG os dados já estarão consolidados, pois os dados apresentados até o presente momento podem sofrer alterações devido ao tempo de atualização necessário.

Prefeitura Municipal de Terra Nova

9. Execução Orçamentária e Financeira

9.1. Execução da programação por fonte, subfunção e natureza da despesa

Despesa Total em Saúde por Fonte e Subfunção
Não há dados para o período informado

Fonte: Sistema de Informações sobre Orçamentos Públicos em Saúde (SIOPS)

Data da consulta: 21/02/2022.

9.2. Indicadores financeiros

Não há informações cadastradas para o período da Indicadores financeiros.

9.3. Relatório Resumido da Execução Orçamentária (RREO)

Não há informações cadastradas para o período do Relatório Resumido da Execução Orçamentária (RREO).

9.4. Covid-19 Repasse União

Quadro demonstrativo da transferência de recursos advindos da união para a aplicação no enfrentamento da situação de emergência de saúde pública de importância nacional - Coronavírus (COVID-19)

Descrição do recurso	SALDO DO RECURSO DO EXERCÍCIO ANTERIOR (31/12/2020)	RECURSOS DIRECIONADOS NO EXERCÍCIO ATUAL ATÉ O BIMESTRE	SALDO TOTAL
Recursos advindos da transferência da União repassados pelo FNS conf. Portarias específicas nos blocos de manutenção e estruturação para a aplicação no enfrentamento da situação de emergência de saúde pública de importância nacional - Coronavírus (COVID-19)	0,00	0,00	0,00
Recursos advindos da transferência da União repassados pelo FNS nos blocos de manutenção e estruturação não específicas para a aplicação no enfrentamento da situação de emergência de saúde pública de importância nacional - Coronavírus (COVID-19)	0,00	0,00	0,00
Recursos advindos de transposição de saldos financeiros de exercícios anteriores provenientes de repasses federais do FNS aos fundos de saúde dos estados, DF e municípios conf. LC 172/2020.	0,00	0,00	0,00
Recursos advindos da União, na forma de auxílio financeiro, aos Estados, ao Distrito Federal e aos Municípios, no exercício de 2020, e em ações de enfrentamento ao Coronavírus SARS-CoV-2 (Covid-19). Conforme LC 173/2020	0,00	0,00	0,00
Recursos advindos da União, na forma de prestação de apoio financeiro pela União aos entes federativos que recebem recursos do Fundo de Participação dos Estados - FPE e do Fundo de Participação dos Municípios - FPM, com o objetivo de mitigar as dificuldades financeiras decorrentes do estado de calamidade pública reconhecido pelo Decreto Legislativo nº 6, de 20 de março de 2020, e da emergência de saúde pública de importância internacional decorrente do coronavírus (Covid-19). MP 938/2020	0,00	0,00	0,00
Outros recursos advindos de transferências da União	0,00	0,00	0,00
Total de recursos advindos de transferência da união para enfrentamento da Emergência em Saúde Pública de Importância Nacional - CORONAVÍRUS (COVID-19)	0,00	0,00	0,00

Despesas decorrentes do enfrentamento da situação de emergência de saúde pública de importância nacional Coronavírus (COVID-19)

Descrição das Subfunções/Despesas	Despesas Empenhadas	Despesas Liquidadas	Despesas Pagas
Administração Geral	0,00	0,00	0,00
Atenção Básica	0,00	0,00	0,00
Assistência Hospitalar e Ambulatorial	0,00	0,00	0,00
Suporte profilático e terapêutico	0,00	0,00	0,00
Vigilância Sanitária	0,00	0,00	0,00
Vigilância Epidemiológica	0,00	0,00	0,00
Alimentação e Nutrição	0,00	0,00	0,00
Informações Complementares	0,00	0,00	0,00
Total	0,00	0,00	0,00

CONTROLE DA EXECUÇÃO DE RESTOS A PAGAR COVID-19

Descrição das Subfunções/Despesas	Inscrição em 2021 - Restos a pagar processados (a)	Inscrição em 2021 - Restos a pagar não processados (b)	Inscrição em 2021 - Saldo total (c) = a+b	Inscrição em 2020 - RPs processados (a)	Inscrição em 2020 - RPs não processados (b)	Inscrição em 2020 - Saldo total (c) = a+b	Execução de RPs inscritos em 2020 - RPs processados Pago (d)	Execução de RPs inscritos em 2020 - RPs Cancelado (e)	Execução de RPs inscritos em 2020 - RPs não processados - Liquidado* (f)	Execução de RPs inscritos em 2020 - RPs não processados - Pago (g)	Execução de RPs inscritos em 2020 - RPs não processados - Cancelado (h)	Saldo até o bimestre - RPs processados (i) = (a - d - e)	Saldo até o bimestre - RPs não processados (j) = (b - f - g - h)
Administração Geral	0,00	0,00	0,00	0,00	0,00	0,00	0,00	0,00	0,00	0,00	0,00	0,00	0,00
Atenção Básica	0,00	0,00	0,00	0,00	0,00	0,00	0,00	0,00	0,00	0,00	0,00	0,00	0,00
Assistência Hospitalar e Ambulatorial	0,00	0,00	0,00	0,00	0,00	0,00	0,00	0,00	0,00	0,00	0,00	0,00	0,00
Suporte profilático e terapêutico	0,00	0,00	0,00	0,00	0,00	0,00	0,00	0,00	0,00	0,00	0,00	0,00	0,00
Vigilância Sanitária	0,00	0,00	0,00	0,00	0,00	0,00	0,00	0,00	0,00	0,00	0,00	0,00	0,00
Vigilância Epidemiológica	0,00	0,00	0,00	0,00	0,00	0,00	0,00	0,00	0,00	0,00	0,00	0,00	0,00
Alimentação e Nutrição	0,00	0,00	0,00	0,00	0,00	0,00	0,00	0,00	0,00	0,00	0,00	0,00	0,00

Prefeitura Municipal de Terra Nova

Informações Complementares	0,00	0,00	0,00	0,00	0,00	0,00	0,00	0,00	0,00	0,00	0,00	0,00
Total	0,00	0,00	0,00	0,00	0,00	0,00	0,00	0,00	0,00	0,00	0,00	0,00

Gerado em 21/02/2022
13:24:44

Fonte: Sistema de Informações sobre Orçamentos Públicos em Saúde (SIOPS)

9.5. Covid-19 Recursos Próprios

Quadro demonstrativo da aplicação de recursos próprios no enfrentamento da situação de emergência de saúde pública de importância nacional - Coronavírus (COVID-19)			
Descrição do recurso	SALDO DO RECURSO DO EXERCÍCIO ANTERIOR (31/12/2020)	RECURSOS DIRECIONADOS NO EXERCÍCIO ATUAL ATÉ O BIMESTRE	SALDO TOTAL
Recursos próprios a serem aplicados no enfrentamento da emergência de saúde - nacional - Coronavírus (COVID-19)	0,00	0,00	0,00
Total	0,00	0,00	0,00

Despesas decorrentes do enfrentamento da situação de emergência de saúde pública de importância nacional Coronavírus (COVID-19)			
Descrição das Subfunções/Despesas	Despesas Empenhadas	Despesas Liquidadas	Despesas Pagas
Administração Geral	0,00	0,00	0,00
Atenção Básica	0,00	0,00	0,00
Assistência Hospitalar e Ambulatorial	0,00	0,00	0,00
Suporte profilático e terapêutico	0,00	0,00	0,00
Vigilância Sanitária	0,00	0,00	0,00
Vigilância Epidemiológica	0,00	0,00	0,00
Alimentação e Nutrição	0,00	0,00	0,00
Informações Complementares	0,00	0,00	0,00
Total	0,00	0,00	0,00

CONTROLE DA EXECUÇÃO DE RESTOS A PAGAR COVID-19													
Descrição das Subfunções/Despesas	Inscrição em 2021 - Restos a pagar processados (a)	Inscrição em 2021 - Restos a pagar não processados (b)	Inscrição em 2021 - Saldo total (c) = a+b	Inscrição em 2020 - RPs processados (a)	Inscrição em 2020 - RPs não processados (b)	Inscrição em 2020 - Saldo total (c) = a+b	Execução de RPs inscritos em 2020 - RPs processados Pago (d)	Execução de RPs inscritos em 2020 - RPs cancelados (e)	Execução de RPs inscritos em 2020 - RPs não processados - Liquidado* (f)	Execução de RPs inscritos em 2020 - RPs não processados - Pago (g)	Execução de RPs inscritos em 2020 - RPs não processados - Cancelado (h)	Saldo até o bimestre - RPs processados i = (a - d - e)	Saldo até o bimestre - RPs não processados j = (b - f - g - h)
Administração Geral	0,00	0,00	0,00	0,00	0,00	0,00	0,00	0,00	0,00	0,00	0,00	0,00	0,00
Atenção Básica	0,00	0,00	0,00	0,00	0,00	0,00	0,00	0,00	0,00	0,00	0,00	0,00	0,00
Assistência Hospitalar e Ambulatorial	0,00	0,00	0,00	0,00	0,00	0,00	0,00	0,00	0,00	0,00	0,00	0,00	0,00
Suporte profilático e terapêutico	0,00	0,00	0,00	0,00	0,00	0,00	0,00	0,00	0,00	0,00	0,00	0,00	0,00
Vigilância Sanitária	0,00	0,00	0,00	0,00	0,00	0,00	0,00	0,00	0,00	0,00	0,00	0,00	0,00
Vigilância Epidemiológica	0,00	0,00	0,00	0,00	0,00	0,00	0,00	0,00	0,00	0,00	0,00	0,00	0,00
Alimentação e Nutrição	0,00	0,00	0,00	0,00	0,00	0,00	0,00	0,00	0,00	0,00	0,00	0,00	0,00
Informações Complementares	0,00	0,00	0,00	0,00	0,00	0,00	0,00	0,00	0,00	0,00	0,00	0,00	0,00
Total	0,00	0,00	0,00	0,00	0,00	0,00	0,00	0,00	0,00	0,00	0,00	0,00	0,00

Gerado em 21/02/2022
13:24:43

Fonte: Sistema de Informações sobre Orçamentos Públicos em Saúde (SIOPS)

9.6. Covid-19 Repasse Estadual

Quadro demonstrativo da transferência de recursos advindos do estado para a aplicação no enfrentamento da situação de emergência de saúde pública de importância nacional - Coronavírus (COVID-19)			
Descrição do recurso	SALDO DO RECURSO DO EXERCÍCIO ANTERIOR (31/12/2020)	RECURSOS DIRECIONADOS NO EXERCÍCIO ATUAL ATÉ O BIMESTRE	SALDO TOTAL
Recursos de transferências do estado para enfrentamento da situação de emergência de saúde pública de importância - nacional - Coronavírus (COVID-19)	0,00	0,00	0,00
Total	0,00	0,00	0,00

Despesas decorrentes do enfrentamento da situação de emergência de saúde pública de importância nacional Coronavírus (COVID-19)			
Descrição das Subfunções/Despesas	Despesas Empenhadas	Despesas Liquidadas	Despesas Pagas
Administração Geral	0,00	0,00	0,00
Atenção Básica	0,00	0,00	0,00

<https://digisusgmp.saude.gov.br>

29 de 37

Prefeitura Municipal de Terra Nova

Assistência Hospitalar e Ambulatorial	0,00	0,00	0,00
Suporte profilático e terapêutico	0,00	0,00	0,00
Vigilância Sanitária	0,00	0,00	0,00
Vigilância Epidemiológica	0,00	0,00	0,00
Alimentação e Nutrição	0,00	0,00	0,00
Informações Complementares	0,00	0,00	0,00
Total	0,00	0,00	0,00

CONTROLE DA EXECUÇÃO DE RESTOS A PAGAR COVID-19

Descrição das Subfunções/Despesas	Inscrição em 2021 - Restos a pagar processados (a)	Inscrição em 2021 - Restos a pagar não processados (b)	Inscrição em 2021 - Saldo total (c) = a+b	Inscrição em 2020 - RPs processados (a)	Inscrição em 2020 - RPs não processados (b)	Inscrição em 2020 - Saldo total (c) = a+b	Execução de RPs inscritos em 2020 - RPs processados Pago (d)	Execução de RPs inscritos em 2020 - RPs Cancelado (e)	Execução de RPs inscritos em 2020 - RPs processados - Liquidado* (f)	Execução de RPs inscritos em 2020 - RPs não processados - Pago (g)	Execução de RPs inscritos em 2020 - RPs não processados - Cancelado (h)	Saldo até o bimestre - RPs processados = (a - d - e)	Saldo até o bimestre - RPs não processados - j = (b - g - h)
Administração Geral	0,00	0,00	0,00	0,00	0,00	0,00	0,00	0,00	0,00	0,00	0,00	0,00	0,00
Atenção Básica	0,00	0,00	0,00	0,00	0,00	0,00	0,00	0,00	0,00	0,00	0,00	0,00	0,00
Assistência Hospitalar e Ambulatorial	0,00	0,00	0,00	0,00	0,00	0,00	0,00	0,00	0,00	0,00	0,00	0,00	0,00
Suporte profilático e terapêutico	0,00	0,00	0,00	0,00	0,00	0,00	0,00	0,00	0,00	0,00	0,00	0,00	0,00
Vigilância Sanitária	0,00	0,00	0,00	0,00	0,00	0,00	0,00	0,00	0,00	0,00	0,00	0,00	0,00
Vigilância Epidemiológica	0,00	0,00	0,00	0,00	0,00	0,00	0,00	0,00	0,00	0,00	0,00	0,00	0,00
Alimentação e Nutrição	0,00	0,00	0,00	0,00	0,00	0,00	0,00	0,00	0,00	0,00	0,00	0,00	0,00
Informações Complementares	0,00	0,00	0,00	0,00	0,00	0,00	0,00	0,00	0,00	0,00	0,00	0,00	0,00
Total	0,00	0,00	0,00	0,00	0,00	0,00	0,00	0,00	0,00	0,00	0,00	0,00	0,00

Gerado em 21/02/2022 13:24:45

Fonte: Sistema de Informações sobre Orçamentos Públicos em Saúde (SIOPS)

- Análises e Considerações sobre Execução Orçamentária e Financeira
- Sege Relatório das despesas:



FUNDO MUNICIPAL DE SAÚDE
Rua Dr. Flávio Godofredo Pacheco Pereira
CENTRO
TERRA NOVA - BA
CNPJ: 11.449.996/0001-33

Demonstrativo de Despesa Orçamentária Sintético

Data: De 01/09/2021 até 31/12/2021
Orgão: FUNDO MUNICIPAL DE SAÚDE
Unidade: (Todos)
Ação: (Todos)
Função: (Todos)
Subfunção: (Todos)
Fonte: (Todos)
Fonte TC: (Todos)
Desconsiderar Incorporações (Exceção Fundos): (Todos)
Desastre: (Todos)
Detalhamento: (Todos)

Código	Despesa	Plano	Julho	Restação	Atualizada	Emp Período	Emp Ad Per	Liq Período	Liq Ad Per	Pag Período	Pag Ad Per	Emp R	Emp P	Saldo
3.0.00.00.00.00.00	DESPESAS CORRENTES	7.264.113,00	7.482.113,00	6.803.697,71	6.234.836,28	528.871,03	6.213.836,28	6.029.198,21	6.213.836,28	6.029.198,21	6.029.198,21	6.029.198,21	6.029.198,21	206.417,29
3.0.00.00.00.00.00	PESSOAL CIVIL	2.882.273,00	4.298.273,00	3.898.146,21	3.293.512,28	288.451,22	3.293.512,28	3.477.873,29	3.293.512,28	3.776.754,29	3.898.146,21	3.898.146,21	3.898.146,21	400,00
3.1.1.1.00.00.00.00	Salários e Benefícios	2.000,00	20.000,00	17.000,00	15.000,00	2.000,00	15.000,00	20.000,00	15.000,00	20.000,00	20.000,00	20.000,00	20.000,00	0,00
3.1.1.2.00.00.00.00	Outras Despesas Pessoais	2.880,273,00	4.278,273,00	3.896,146,21	3.288,512,28	286,451,22	3.288,512,28	3.457,873,29	3.288,512,28	3.756,754,29	3.878,146,21	3.878,146,21	3.878,146,21	0,00
3.1.1.3.00.00.00.00	Diárias e Viagens	0,00	0,00	0,00	0,00	0,00	0,00	0,00	0,00	0,00	0,00	0,00	0,00	0,00
3.1.1.4.00.00.00.00	Transporte	0,00	0,00	0,00	0,00	0,00	0,00	0,00	0,00	0,00	0,00	0,00	0,00	0,00
3.1.1.5.00.00.00.00	Aluguel	0,00	0,00	0,00	0,00	0,00	0,00	0,00	0,00	0,00	0,00	0,00	0,00	0,00
3.1.1.6.00.00.00.00	Aluguel de Imóveis	0,00	0,00	0,00	0,00	0,00	0,00	0,00	0,00	0,00	0,00	0,00	0,00	0,00
3.1.1.7.00.00.00.00	Aluguel de Veículos	0,00	0,00	0,00	0,00	0,00	0,00	0,00	0,00	0,00	0,00	0,00	0,00	0,00
3.1.1.8.00.00.00.00	Aluguel de Equipamentos	0,00	0,00	0,00	0,00	0,00	0,00	0,00	0,00	0,00	0,00	0,00	0,00	0,00
3.1.1.9.00.00.00.00	Aluguel de Serviços	0,00	0,00	0,00	0,00	0,00	0,00	0,00	0,00	0,00	0,00	0,00	0,00	0,00
3.1.1.10.00.00.00.00	Aluguel de Materiais	0,00	0,00	0,00	0,00	0,00	0,00	0,00	0,00	0,00	0,00	0,00	0,00	0,00
3.1.1.11.00.00.00.00	Aluguel de Outros	0,00	0,00	0,00	0,00	0,00	0,00	0,00	0,00	0,00	0,00	0,00	0,00	0,00
3.1.2.00.00.00.00.00	Outras Despesas Correntes	2.880,273,00	4.278,273,00	3.896,146,21	3.288,512,28	286,451,22	3.288,512,28	3.457,873,29	3.288,512,28	3.756,754,29	3.878,146,21	3.878,146,21	3.878,146,21	0,00
3.1.2.1.00.00.00.00	Material de Consumo	1.720.000,00	1.527.578,41	1.883.681,76	1.342.296,05	478.798,05	1.342.296,05	537.487,70	1.342.296,05	532.294,79	1.342.296,05	1.342.296,05	1.342.296,05	0,00
3.1.2.2.00.00.00.00	Material de Informática	200.000,00	200.000,00	200.000,00	200.000,00	200.000,00	200.000,00	200.000,00	200.000,00	200.000,00	200.000,00	200.000,00	200.000,00	0,00
3.1.2.3.00.00.00.00	Material de Comunicação	0,00	0,00	0,00	0,00	0,00	0,00	0,00	0,00	0,00	0,00	0,00	0,00	0,00
3.1.2.4.00.00.00.00	Material de Transporte	0,00	0,00	0,00	0,00	0,00	0,00	0,00	0,00	0,00	0,00	0,00	0,00	0,00
3.1.2.5.00.00.00.00	Material de Outros	0,00	0,00	0,00	0,00	0,00	0,00	0,00	0,00	0,00	0,00	0,00	0,00	0,00
3.1.2.6.00.00.00.00	Material de Manutenção	0,00	0,00	0,00	0,00	0,00	0,00	0,00	0,00	0,00	0,00	0,00	0,00	0,00
3.1.2.7.00.00.00.00	Material de Energia	0,00	0,00	0,00	0,00	0,00	0,00	0,00	0,00	0,00	0,00	0,00	0,00	0,00
3.1.2.8.00.00.00.00	Material de Comunicação	0,00	0,00	0,00	0,00	0,00	0,00	0,00	0,00	0,00	0,00	0,00	0,00	0,00
3.1.2.9.00.00.00.00	Material de Transporte	0,00	0,00	0,00	0,00	0,00	0,00	0,00	0,00	0,00	0,00	0,00	0,00	0,00
3.1.2.10.00.00.00.00	Material de Outros	0,00	0,00	0,00	0,00	0,00	0,00	0,00	0,00	0,00	0,00	0,00	0,00	0,00
3.1.2.11.00.00.00.00	Material de Manutenção	0,00	0,00	0,00	0,00	0,00	0,00	0,00	0,00	0,00	0,00	0,00	0,00	0,00
3.1.2.12.00.00.00.00	Material de Energia	0,00	0,00	0,00	0,00	0,00	0,00	0,00	0,00	0,00	0,00	0,00	0,00	0,00
3.1.2.13.00.00.00.00	Material de Comunicação	0,00	0,00	0,00	0,00	0,00	0,00	0,00	0,00	0,00	0,00	0,00	0,00	0,00
3.1.2.14.00.00.00.00	Material de Transporte	0,00	0,00	0,00	0,00	0,00	0,00	0,00	0,00	0,00	0,00	0,00	0,00	0,00
3.1.2.15.00.00.00.00	Material de Outros	0,00	0,00	0,00	0,00	0,00	0,00	0,00	0,00	0,00	0,00	0,00	0,00	0,00
3.1.2.16.00.00.00.00	Material de Manutenção	0,00	0,00	0,00	0,00	0,00	0,00	0,00	0,00	0,00	0,00	0,00	0,00	0,00
3.1.2.17.00.00.00.00	Material de Energia	0,00	0,00	0,00	0,00	0,00	0,00	0,00	0,00	0,00	0,00	0,00	0,00	0,00
3.1.2.18.00.00.00.00	Material de Comunicação	0,00	0,00	0,00	0,00	0,00	0,00	0,00	0,00	0,00	0,00	0,00	0,00	0,00
3.1.2.19.00.00.00.00	Material de Transporte	0,00	0,00	0,00	0,00	0,00	0,00	0,00	0,00	0,00	0,00	0,00	0,00	0,00
3.1.2.20.00.00.00.00	Material de Outros	0,00	0,00	0,00	0,00	0,00	0,00	0,00	0,00	0,00	0,00	0,00	0,00	0,00
3.1.2.21.00.00.00.00	Material de Manutenção	0,00	0,00	0,00	0,00	0,00	0,00	0,00	0,00	0,00	0,00	0,00	0,00	0,00
3.1.2.22.00.00.00.00	Material de Energia	0,00	0,00	0,00	0,00	0,00	0,00	0,00	0,00	0,00	0,00	0,00	0,00	0,00
3.1.2.23.00.00.00.00	Material de Comunicação	0,00	0,00	0,00	0,00	0,00	0,00	0,00	0,00	0,00	0,00	0,00	0,00	0,00
3.1.2.24.00.00.00.00	Material de Transporte	0,00	0,00	0,00	0,00	0,00	0,00	0,00	0,00	0,00	0,00	0,00	0,00	0,00
3.1.2.25.00.00.00.00	Material de Outros	0,00	0,00	0,00	0,00	0,00	0,00	0,00	0,00	0,00	0,00	0,00	0,00	0,00
3.1.2.26.00.00.00.00	Material de Manutenção	0,00	0,00	0,00	0,00	0,00	0,00	0,00	0,00	0,00	0,00	0,00	0,00	0,00
3.1.2.27.00.00.00.00	Material de Energia	0,00	0,00	0,00	0,00	0,00	0,00	0,00	0,00	0,00	0,00	0,00	0,00	0,00
3.1.2.28.00.00.00.00	Material de Comunicação	0,00	0,00	0,00	0,00	0,00	0,00	0,00	0,00	0,00	0,00	0,00	0,00	0,00
3.1.2.29.00.00.00.00	Material de Transporte	0,00	0,00	0,00	0,00	0,00	0,00	0,00	0,00	0,00	0,00	0,00	0,00	0,00
3.1.2.30.00.00.00.00	Material de Outros	0,00	0,00	0,00	0,00	0,00	0,00	0,00	0,00	0,00	0,00	0,00	0,00	0,00
3.1.2.31.00.00.00.00	Material de Manutenção	0,00	0,00	0,00	0,00	0,00	0,00	0,00	0,00	0,00	0,00	0,00	0,00	0,00
3.1.2.32.00.00.00.00	Material de Energia	0,00	0,00	0,00	0,00	0,00	0,00	0,00	0,00	0,00	0,00	0,00	0,00	0,00
3.1.2.33.00.00.00.00	Material de Comunicação	0,00	0,00	0,00	0,00	0,00	0,00	0,00	0,00	0,00	0,00	0,00	0,00	0,00
3.1.2.34.00.00.00.00	Material de Transporte	0,00	0,00	0,00	0,00	0,00	0,00	0,00	0,00	0,00	0,00	0,00	0,00	0,00
3.1.2.35.00.00.00.00	Material de Outros	0,00	0,00	0,00	0,00	0,00	0,00	0,00	0,00	0,00	0,00	0,00	0,00	0,00
3.1.2.36.00.00.00.00	Material de Manutenção	0,00	0,00	0,00	0,00	0,00	0,00	0,00	0,00	0,00	0,00	0,00	0,00	0,00
3.1.2.37.00.00.00.00	Material													

Prefeitura Municipal de Terra Nova

Total Geral: 6.576.223,00 7.994.851,53 7.578.490,00 8.982.546,53 857.876,43 8.634.254,83 8.634.254,83 8.634.254,83 8.634.254,83 204.637,24 204.637,24

Eder São Pedro Menezes
PREFEITO
CPF: 01113085500

Antônio Gabriel dos Reis Araújo
SECRETARIO DA FAZENDA
Portaria 001/2021

Perolina de Oliveira Reis
CONTADORA
CRC/BA 91618710-6

Relatório Resumido a Execução Orçamentária:

O total das receitas realizadas resultantes de impostos e transferências constitucionais legais representa o valor de R\$ 21.163.616,66.

Prefeitura Municipal de Terra Nova

PREFEITURA MUNICIPAL DE TERRA NOVA
RELATÓRIO RESUMIDO DA EXECUÇÃO ORÇAMENTÁRIA
DEMONSTRATIVO DAS RECEITAS E DESPESAS COM AÇÕES E SERVIÇOS PÚBLICOS DE SAÚDE
ORÇAMENTOS FISCAL E DA SEGURIDADE SOCIAL
JANEIRO A DEZEMBRO 2021 / BIMESTRE NOVEMBRO - DEZEMBRO

						R\$ 1,00	
RECEITAS RESULTANTES DE IMPOSTOS E TRANSFERÊNCIAS CONSTITUCIONAIS LEGAIS		PREVISÃO INICIAL	PREVISÃO ATUALIZADA (a)	RECEITAS REALIZADAS			
				Até o Bimestre (b)	% (b/a) x 100		
RECEITA DE IMPOSTOS(I)		973.900,00	973.900,00	1.320.530,58	135,59		
Receta Resultante do Imposto Predial e Territorial Urbano - IPTU		171.500,00	171.500,00	203.889,95	118,89		
IPTU		160.000,00	160.000,00	109.715,42	68,57		
Multas, Juros de Mora, Dívida Ativa e Outros Encargos do IPTU		11.500,00	11.500,00	94.174,53	818,91		
Receta Resultante do Imposto sobre Transmissão Inter-Vivos - ITBI		36.400,00	36.400,00	155.459,67	427,09		
ITBI		33.400,00	33.400,00	155.459,67	465,45		
Multas, Juros de Mora, Dívida Ativa e Outros Encargos do ITBI		3.000,00	3.000,00	0,00	0,00		
Receta Resultante do Imposto sobre Serviços de Qualquer Natureza - ISS		193.000,00	193.000,00	204.447,88	104,31		
ISS		193.000,00	193.000,00	204.447,88	105,93		
Multas, Juros de Mora, Dívida Ativa e Outros Encargos do ISS		3.000,00	3.000,00	0,00	0,00		
Receta Resultante do Imposto sobre a Renda e Proventos de Qualquer Natureza Retido na Fonte - IRRF		570.000,00	570.000,00	756.733,08	132,76		
RECEITA DE TRANSFERÊNCIAS CONSTITUCIONAIS E LEGAIS (II)		17.305.000,00	17.305.000,00	19.843.086,10	114,67		
Cota-Parte FPM		14.000.000,00	14.000.000,00	15.726.673,47	112,33		
Cota-Parte ITR		10.000,00	10.000,00	9.657,14	96,57		
Cota-Parte IPVA		150.000,00	150.000,00	186.447,79	124,30		
Cota-Parte ICMS		3.100.000,00	3.100.000,00	3.871.488,53	124,89		
Cota-Parte IPI-Exportação		25.000,00	25.000,00	28.765,61	115,06		
Compensações Financeiras Provenientes de Impostos e Transferências Constitucionais		20.000,00	20.000,00	20.053,56	100,27		
Desoneração ICMS - LC 87/1996		20.000,00	20.000,00	20.053,56	100,27		
Outras		0,00	0,00	0,00	0,00		
TOTAL DAS RECEITAS RESULTANTES DE IMPOSTOS E TRANSFERÊNCIAS CONSTITUCIONAIS E LEGAIS		18.278.900,00	18.278.900,00	21.163.616,68	115,78		

DESPESAS COM AÇÕES E SERVIÇOS PÚBLICOS DE SAÚDE (ASPS) - POR SUBFUNÇÃO E CATEGORIA	DOTAÇÃO INICIAL	DOTAÇÃO ATUALIZADA (c)	DESPESAS EMPENHADAS		DESPESAS LIQUIDADAS		DESPESAS PAGAS		Inscritas em Restos a Pagar (g)
			Até o Bimestre (d)	% (d/c) x 100	Até o Bimestre (e)	% (e/c) x 100	Até o Bimestre (f)	% (f/c) x 100	
ATENÇÃO BÁSICA (IV)	1.028.500,00	1.759.547,57	1.759.547,57	200,00	1.759.547,57	200,00	1.754.819,41	199,71	0,00
Despesas Correntes	812.500,00	1.706.617,32	1.706.617,32	100,00	1.706.617,32	100,00	1.701.686,16	99,71	0,00
Despesas de Capital	216.000,00	52.930,25	52.930,25	100,00	52.930,25	100,00	52.930,25	100,00	0,00
ASSISTÊNCIA HOSPITALAR E AMBULATORIAL (V)	370.400,00	327.963,50	327.963,50	100,00	327.963,50	100,00	306.028,78	93,31	0,00
Despesas Correntes	263.400,00	327.963,50	327.963,50	100,00	327.963,50	100,00	306.028,78	93,31	0,00
Despesas de Capital	107.000,00	0,00	0,00	0,00	0,00	0,00	0,00	0,00	0,00
SUORTE PROFILÁTICO E TERAPÊUTICO (VI)	0,00	0,00	0,00	0,00	0,00	0,00	0,00	0,00	0,00
Despesas Correntes	0,00	0,00	0,00	0,00	0,00	0,00	0,00	0,00	0,00
Despesas de Capital	0,00	0,00	0,00	0,00	0,00	0,00	0,00	0,00	0,00
VIGILÂNCIA SANITÁRIA (VII)	0,00	0,00	0,00	0,00	0,00	0,00	0,00	0,00	0,00
Despesas Correntes	0,00	0,00	0,00	0,00	0,00	0,00	0,00	0,00	0,00
Despesas de Capital	0,00	0,00	0,00	0,00	0,00	0,00	0,00	0,00	0,00
VIGILÂNCIA EPIDEMIOLÓGICA (VIII)	187.000,00	8.656,00	8.656,00	100,00	8.656,00	100,00	8.656,00	100,00	0,00
Despesas Correntes	182.000,00	8.656,00	8.656,00	100,00	8.656,00	100,00	8.656,00	100,00	0,00
Despesas de Capital	25.000,00	0,00	0,00	0,00	0,00	0,00	0,00	0,00	0,00
ALIMENTAÇÃO E NUTRIÇÃO (IX)	0,00	0,00	0,00	0,00	0,00	0,00	0,00	0,00	0,00
Despesas Correntes	0,00	0,00	0,00	0,00	0,00	0,00	0,00	0,00	0,00
Despesas de Capital	0,00	0,00	0,00	0,00	0,00	0,00	0,00	0,00	0,00
OUTRAS SUBFUNÇÕES (X)	2.477.721,00	1.711.863,12	1.711.863,12	100,00	1.711.863,12	100,00	1.635.924,02	95,58	0,00
Despesas Correntes	2.481.221,00	1.711.863,12	1.711.863,12	100,00	1.711.863,12	100,00	1.635.924,02	95,58	0,00
Despesas de Capital	18.500,00	0,00	0,00	0,00	0,00	0,00	0,00	0,00	0,00
TOTAL (XI) = (IV + V + VI + VII + VIII + IX + X)	4.083.621,00	3.808.030,19	3.808.030,19	100,00	3.808.030,19	100,00	3.705.228,21	97,30	0,00

APURAÇÃO DO CUMPRIMENTO DO LIMITE MÍNIMO PARA APLICAÇÃO EM ASPS	DESPESAS EMPENHADAS	DESPESAS LIQUIDADAS	DESPESAS PAGAS
	(d)	(e)	(f)
Total das Despesas com ASPS (XII) = (XI)	3.808.030,19	3.808.030,19	3.705.228,21
(-) Restos a Pagar Não Processados Inscritos Indevidamente no Exercício sem Disponibilidade Financeira (XIII)	0,00	0,00	0,00
(-) Despesas Custeadas com Recursos Vinculados à Parcela do Percentual Mínimo que não foi Aplicada em ASPS em Ex	0,00	0,00	0,00
(-) Despesas Custeadas com Disponibilidade de Caixa Vinculada aos Restos a Pagar Cancelados (XV)	0,00	0,00	0,00
(=) VALOR APLICADO EM ASPS (XVI) = (XII - XIII - XIV - XV)	3.808.030,19	3.808.030,19	3.705.228,21
Despesa Mínima a ser Aplicada em ASPS (XVII)=(II) x 15%(LC 141/2012)		3.174.542,50	
Despesa Mínima a ser Aplicada em ASPS (XVII)=(III) x % (Lei Orgânica Municipal)		0,00	
Diferença entre o Valor Aplicado e a Despesa Mínima a ser Aplicada (XVIII)=(XVI) ou e) - (XVII)	633.487,69	633.487,69	530.685,71
Limite não Cumprido (XIV)=(XVIII)	0,00	0,00	0,00
PERCENTUAL DA RECEITA DE IMPOSTOS E TRANSFERÊNCIAS CONSTITUCIONAIS E LEGAIS APLICADO EM AS	17,99	17,99	17,50

Prefeitura Municipal de Terra Nova

CONTROLE DO VALOR REFERENTE AO PERCENTUAL MÍNIMO NÃO CUMPRIDO EM EXERCÍCIOS ANTERIORES PARA FINS DE APLICAÇÃO DOS RECURSOS VINCULADOS CONFORME ARTIGOS 25 E 26 DA LC 141/2012	LIMITE NÃO CUMPRIDO				Saldo Final (não aplicado) (l)=(h-i ou j)
	Saldo Inicial (no exercício atual) (h)	Despesas Custeadas no Exercício de Referência			
		Empenhadas (i)	Liquidadas (j)	Pagas (k)	
Diferença de limite não cumprido em 2021	0,00	0,00	0,00	0,00	0,00
Diferença de limite não cumprido em 2020	0,00	0,00	0,00	0,00	0,00
Diferença de limite não cumprido em Exercícios Anteriores	0,00	0,00	0,00	0,00	0,00
TOTAL DA DIFERENÇA DE LIMITE NÃO CUMPRIDO EM EXERCÍCIOS ANTERIORES (XX)	0,00	0,00	0,00	0,00	0,00

EXECUÇÃO DE RESTOS A PAGAR										
EXERCÍCIO DO EMPENHO	Valor Mínimo para aplicação em ASPS (m)	Valor aplicado em ASPS no exercício (n)	Valor aplicado além do limite mínimo (o)=(m-n), se <0, então (0)=0	Total inscrito em RP no exercício (p)	RPNP Inscritos Indevidamente no Exercício sem Disponibilidade Financeira (q)=(XIIIk)	Valor inscrito em RP considerado no Limite (r)=(p-(o+q) se <0, então (r)=0)	Total de RP pagos (s)	Total de RP a pagar (t)	Total de RP cancelados ou prescritos (u)	Diferença entre o valor aplicado além do limite e o total de RP cancelados (v)=(o + q-u)
Empenhos de 2021	3.174.542,50	3.705.228,21	0,00	3.808.030,19	0,00	0,00	3.705.228,21	102.801,98	0,00	0,00
Empenhos de 2020	0,00	0,00	0,00	0,00	0,00	0,00	0,00	0,00	0,00	0,00
Empenhos de 2019	0,00	0,00	0,00	0,00	0,00	0,00	0,00	0,00	0,00	0,00
Empenhos de 2018	0,00	0,00	0,00	0,00	0,00	0,00	0,00	0,00	0,00	0,00
Empenhos de 2017 e anteriores	0,00	0,00	0,00	0,00	0,00	0,00	0,00	0,00	0,00	0,00
TOTAL DOS RESTOS A PAGAR CANCELADOS OU PRESCRITOS ATÉ O FINAL DO EXERCÍCIO ATUAL QUE AFETARAM O CUMPRIMENTO DO LIMITE (XXI)										0,00
TOTAL DOS RESTOS A PAGAR CANCELADOS OU PRESCRITOS ATÉ O FINAL DO EXERCÍCIO ANTERIOR QUE AFETARAM O CUMPRIMENTO DO LIMITE (XXII)										0,00
TOTAL DOS RESTOS A PAGAR CANCELADOS OU PRESCRITOS NO EXERCÍCIO ANTERIOR QUE AFETARAM O CUMPRIMENTO DO LIMITE (XXIII)=(XXI - XXII)										0,00

CONTROLE DOS RESTOS A PAGAR CANCELADOS OU PRESCRITOS PARA FINS DE APLICAÇÃO DA DISPONIBILIDADE DE CAIXA CONFORME ARTIGO 24, § 1º e 2º DA LC 141/2012	RESTOS A PAGAR CANCELADOS OU PRESCRITOS				Saldo Final (Não Aplicado) (aa)=9w-(xouy)
	Saldo Inicial (w)	Despesas custeadas no exercício de referência (i)			
		Empenhadas (x)	Liquidadas (y)	Pagas (z)	
Restos a pagar cancelados ou prescritos em 2021 a serem compensados (XXIV)	0,00	0,00	0,00	0,00	0,00
Restos a pagar cancelados ou prescritos em 2020 a serem compensados (XXV)	0,00	0,00	0,00	0,00	0,00
Restos a pagar cancelados ou prescritos em exercícios anteriores a serem compensados (XX)	0,00	0,00	0,00	0,00	0,00
TOTAL DE RESTOS A PAGAR CANCELADOS OU PRESCRITOS A COMPENSAR (XXVII)	0,00	0,00	0,00	0,00	0,00

RECEITAS ADICIONAIS PARA O FINANCIAMENTO DA SAÚDE NÃO COMPUTADAS NO CÁLCULO DO MÍNIMO	PREVISÃO INICIAL	PREVISÃO ATUALIZADA (a)	RECEITAS REALIZADAS	
			Até o Bimestre (b)	% (b/a) x 100
RECEITAS DE TRANSFERÊNCIAS PARA A SAÚDE (XXVIII)	4.449.000,00	4.449.000,00	4.558.847,56	102,47
Proveniente da União	4.164.000,00	4.164.000,00	4.285.006,95	102,91
Proveniente dos Estados	285.000,00	285.000,00	273.840,61	96,08
Proveniente de outros Municípios	0,00	0,00	0,00	0,00
RECEITA DE OPERAÇÕES DE CRÉDITO INTERNAS E EXTERNAS VINCULADAS A SAÚDE (XXIX)	3.000,00	3.000,00	0,00	0,00
OUTRAS RECEITAS (XXX)	1.000,00	1.000,00	23.813,22	2.381,32
TOTAL DE RECEITAS ADICIONAIS PARA FINANCIAMENTO DA SAÚDE (XXXI) = (XXVIII + XXIX + XXX)	4.453.000,00	4.453.000,00	4.582.660,78	102,91

DESPESAS COM SAÚDE NÃO COMPUTADAS NO CÁLCULO DO MÍNIMO	DOTAÇÃO INICIAL	DOTAÇÃO ATUALIZADA (c)	DESPESAS EMPENHADAS		DESPESAS LIQUIDADAS		DESPESAS PAGAS		Inscritas em Restos a Pagar não Processados (g)
			Até o Bimestre (d)	% (d/c) x 100	Até o Bimestre (e)	% (e/c) x 100	Até o Bimestre (f)	% (f/c) x 100	
ATENÇÃO BÁSICA (XXXII)	3.897.500,00	3.896.246,92	3.888.170,46	152,64	3.888.170,46	152,94	3.788.965,30	150,04	0,00
Despesas Correntes	3.532.000,00	3.506.170,46	3.768.170,46	99,47	3.768.170,46	99,47	3.688.965,30	96,87	0,00
Despesas de Capital	365.500,00	189.076,46	100.000,00	53,17	100.000,00	53,17	100.000,00	53,17	0,00
ASSISTÊNCIA HOSPITALAR E AMBULATORIAL (XXXIII)	319.000,00	553.888,88	328.888,64	156,63	328.888,64	156,63	328.888,64	156,63	0,00
Despesas Correntes	53.000,00	96.163,34	96.163,34	100,00	96.163,34	100,00	96.163,34	100,00	0,00
Despesas de Capital	266.000,00	516.923,54	292.725,30	56,63	292.725,30	56,63	292.725,30	56,63	0,00
SUORTE PROFILÁTICO E TERAPÊUTICO (XXXIV)	0,00	0,00	0,00	0,00	0,00	0,00	0,00	0,00	0,00
Despesas Correntes	0,00	0,00	0,00	0,00	0,00	0,00	0,00	0,00	0,00
Despesas de Capital	0,00	0,00	0,00	0,00	0,00	0,00	0,00	0,00	0,00
VIGILÂNCIA SANITÁRIA (XXXV)	0,00	0,00	0,00	0,00	0,00	0,00	0,00	0,00	0,00
Despesas Correntes	0,00	0,00	0,00	0,00	0,00	0,00	0,00	0,00	0,00
Despesas de Capital	0,00	0,00	0,00	0,00	0,00	0,00	0,00	0,00	0,00
VIGILÂNCIA EPIDEMIOLÓGICA (XXXVI)	262.000,00	318.287,64	318.287,64	100,00	318.287,64	100,00	315.847,54	99,23	0,00
Despesas Correntes	227.000,00	318.287,64	318.287,64	100,00	318.287,64	100,00	315.847,54	99,23	0,00
Despesas de Capital	25.000,00	0,00	0,00	0,00	0,00	0,00	0,00	0,00	0,00
ALIMENTAÇÃO E NUTRIÇÃO (XXXVII)	0,00	0,00	0,00	0,00	0,00	0,00	0,00	0,00	0,00
Despesas Correntes	0,00	0,00	0,00	0,00	0,00	0,00	0,00	0,00	0,00
Despesas de Capital	0,00	0,00	0,00	0,00	0,00	0,00	0,00	0,00	0,00
OUTRAS SUBFUNÇÕES (XXXVIII)	44.000,00	316.914,90	315.914,90	100,00	315.914,90	100,00	315.914,90	100,00	0,00
Despesas Correntes	43.000,00	315.914,90	315.914,90	100,00	315.914,90	100,00	315.914,90	100,00	0,00
Despesas de Capital	1.000,00	1.000,00	0,00	0,00	0,00	0,00	0,00	0,00	0,00
TOTAL (XXXIX) = (XXXII + XXXIII + XXXIV + XXXV + XXXVI + XXXVII + XXXVIII)	4.612.500,00	5.184.536,34	4.851.261,64	93,57	4.851.261,64	93,57	4.749.616,38	91,61	0,00

Prefeitura Municipal de Terra Nova

DESPESAS TOTAIS COM SAÚDE EXECUTADAS COM RECURSOS PRÓPRIOS E COM RECURSOS TRANSFERIDOS DE OUTROS	DOTAÇÃO INICIAL	DOTAÇÃO ATUALIZADA (c)	DESPESAS EMPENHADAS		DESPESAS LIQUIDADAS		DESPESAS PAGAS		Inscritas em Restos a Pagar não Processados (g)
			Até o Bimestre (d)	% (d/c) x 100	Até o Bimestre (e)	% (e/c) x 100	Até o Bimestre (f)	% (f/c) x 100	
ATENÇÃO BÁSICA (XL) = (IV + XXXB)	4.928.000,00	5.755.794,49	5.647.718,03	98,12	5.647.718,03	98,12	5.543.584,71	98,31	0,00
ASSISTÊNCIA HOSPITALAR E AMBULATORIAL (XLI) = (V + XXXIII)	889.400,00	881.060,38	656.852,14	74,55	656.852,14	74,55	634.917,42	72,06	0,00
SUORTE PROFILÁTICO E TERAPÊUTICO (XLII) = (VI + XXXIV)	0,00	0,00	0,00	0,00	0,00	0,00	0,00	0,00	0,00
VIGILÂNCIA SANITÁRIA (XLIII) = (VII + XXXV)	0,00	0,00	0,00	0,00	0,00	0,00	0,00	0,00	0,00
VIGILÂNCIA EPIDEMIOLÓGICA (XLIV) = (VIII + XXXVI)	459.000,00	328.943,64	328.943,64	100,00	328.943,64	100,00	324.503,54	98,25	0,00
ALIMENTAÇÃO E NUTRIÇÃO (XLV) = (XIX + XXXVII)	0,00	0,00	0,00	0,00	0,00	0,00	0,00	0,00	0,00
OUTRAS SUBFUNÇÕES (XLVI) = (X + XXXVIII)	2.521.721,00	2.028.778,02	2.027.778,02	99,95	2.027.778,02	99,95	1.951.838,92	96,20	0,00
TOTAL DAS DESPESAS COM SAÚDE (XLVII) = (XI + XXXIX)	8.578.121,00	8.992.598,53	8.659.291,83	96,29	8.659.291,83	96,29	8.454.844,59	94,02	0,00
(*) Despesas executadas com recursos provenientes das transferências de recursos	4.512.500,00	5.184.536,34	4.851.261,94	93,57	4.851.261,94	93,57	4.749.616,38	91,61	0,00
TOTAL DAS DESPESAS EXECUTADAS COM RECURSOS PRÓPRIOS (XLVIII)	4.065.621,00	3.808.030,19	3.808.030,19	100,00	3.808.030,19	100,00	3.705.228,21	97,30	0,00

FONTE: Sistema de Contabilidade Pública, Unidade Responsável PREFEITURA MUNICIPAL DE TERRA NOVA



Éder São Pedro Menezes
PREFEITO
CPF 01112088580



Antônio Gabriel dos Reis Araújo
SECRETARIO DA FAZENDA
Portaria 001/2021



Perolina de Oliveira Reis
CONTADORA
CRC 016107-06

Prefeitura Municipal de Terra Nova

10. Auditorias

Não há informações cadastradas para o período das Auditorias.
Fonte: Sistema Nacional de Auditoria do SUS (SISAUD-SUS)
Data da consulta: 02/02/2022.

Outras Auditorias

Fonte: DIGISUS Gestor - Módulo Planejamento (DIGISUSGMP) - Consulta Online
Data da consulta: 02/02/2022.

- Análises e Considerações sobre Auditorias
Não houve registro de Auditoria.

Prefeitura Municipal de Terra Nova

11. Análises e Considerações Gerais

As ações e serviços de saúde foram mantido durante o período, bem como as ações de enfrentamento a pandemia através da definição de medidas de enfrentamento a pandemia no município sempre seguindo os Decretos do Estado da Bahia. Devido ao surto de gripe houve um aumento considerável no número de atendimento no final de novembro em diante na Unidade de pronto Atendimento, grande parte da população contraiu gripe e foram atendidos na referida unidade, bem como pelas UBS do município.

A publicação de Boletim Epidemiológico foi constante durante todo o período com o objetivo de apresentar o cenário epidemiológico da doença no município. O município foi contemplado por Emenda Parlamentar de custeio para a atenção básica. Em paralelo a gestão deu continuidade a obra de reforma da Maternidade e deu início a obra da Unidade Especializada, afim de promover melhor estrutura física para atendimentos a população de Terra Nova. No mês de novembro foi realizada a VI Conferência Municipal de Saúde, com o objetivo de levantar propostas para a elaboração do PMS 2022-2025, foram antecedidas pela realização das Pré-Conferências nas Unidades Básicas de Saúde. Houve mudança de gestão da saúde no mês de dezembro.

Outras ações realizadas: realizada a entrega dos Tablets aos ACS; capacitações para os profissionais de saúde; encaminhamento de pacientes para revisão e realização de cirurgia de catarata no município de Catu, conforme pactuação; Ação do Dia das Crianças; campanha de Multivacinação da criança e adolescente, afim de atualizar a caderneta de vacinação; Ação do Outubro Rosa nas UBS; Ação do Novembro Azul com coleta de PSA nas UBS; Testagem nas escolas; Programa Partiu Escola;

ANTONIO LUIZ SANTOS REIS
Secretário(a) de Saúde
TERRA NOVA/BA, 2021