



Diário Oficial do **Município**

Prefeitura Municipal de Macaúbas

sexta-feira, 26 de maio de 2017

Ano V - Edição nº 00692 | Caderno 1

Prefeitura Municipal de Macaúbas publica



Praça Imaculada Conceição | 1250 | Centro | Macaúbas-Ba

pmmacaubas.ba.ipmbrasil.org.br

Este documento foi assinado digitalmente por SERASA Experian
CA463FEB1E2A7C45458FDE948AD5A199

Prefeitura Municipal de Macaúbas

SUMÁRIO

- AVISO DE PUBLICAÇÃO - TOMADA DE PREÇOS Nº. 006/2017.
- AVISO DE PUBLICAÇÃO - TOMADA DE PREÇOS Nº. 007/2017.
- TOMADA DE PREÇOS Nº 005/20017 - ORDEM DE SERVIÇO.
- Edital e Anexos TP 006/2017 - Construção de uma escola de um pavimento com seis salas de aula
Edital e Anexos TP 007/2017 - Construção de uma escola de educação infantil, padrão FNDE - PROINFÂNCIA tipo C

Prefeitura Municipal de Macaúbas

Tomada de Preço

PREFEITURA MUNICIPAL DE MACAÚBAS

AVISO DE PUBLICAÇÃO - TOMADA DE PREÇOS Nº. 006/2017

O Presidente da CPL torna pública a abertura do processo de licitação Tomada de Preços nº. 006/2017, tipo: menor preço GLOBAL, objeto: serviços de CONTINUIDADE de construção de uma escola de um pavimento com seis salas de aula, padrão FNDE - projeto espaço educativo urbano II, conforme especificações detalhadas no instrumento convocatório. Sessão 14/06/2017, 08:30h. O Edital disponível <https://pmmacaubas.ba.ipmbrasil.org.br/>, podendo ser consultado/adquirido na íntegra nesta Prefeitura, de segunda à sexta-feira, das 08:00 às 12:00h. Informações pelo macaubasprefeitura.licitacao@freire.com.br ou pelo tel: (77) 98105-8098. Macaúbas, 23 de maio de 2017.

JAKSON SOUZA SILVA
Presidente da CPL

Prefeitura Municipal de Macaúbas

Tomada de Preço

PREFEITURA MUNICIPAL DE MACAÚBAS

AVISO DE PUBLICAÇÃO - TOMADA DE PREÇOS Nº. 007/2017

O Presidente da CPL torna pública a abertura do processo de licitação Tomada de Preços nº. 007/2017, tipo: menor preço GLOBAL, objeto: serviços de CONTINUIDADE de construção de uma escola de educação infantil, padrão FNDE - PROINFÂNCIA tipo C, conforme especificações detalhadas no instrumento convocatório. Sessão 14/06/2017, 14:30h. O Edital disponível <https://pmmacaubas.ba.ipmbrasil.org.br/>, podendo ser consultado/adquirido na íntegra nesta Prefeitura, de segunda à sexta-feira, das 08:00 às 12:00h. Informações pelo email: macaubasprefeitura.licitacao@freire.com.br ou pelo telefone: (77) 98105-8098. Macaúbas, 23 de maio de 2017.

JAKSON SOUZA SILVA
Presidente da CPL

Prefeitura Municipal de Macaúbas

Tomada de Preço



PREFEITURA MUNICIPAL DE MACAÚBAS
Rua Dr. Vital Soares, 268 - 1º Andar – Cep: 46.500-000
Macaúbas – Bahia - Fone (77) 3473-1461
CNPJ: 13.782.461/0001-05



ORDEM DE SERVIÇO

Tendo em vista a composição final do processo licitatório através da **TOMADA DE PREÇO N° 005/2017**, objetivando a contratação de empresa especializada em engenharia para execução completa e perfeita, sob-regime de execução indireta através de empreitada por preço global, tipo: **MENOR PREÇO GLOBAL**, contratação de serviços de reforma de praças, de calçadas e vias de acesso nesta cidade de Macaúbas/BA, fica **AUTORIZADO** a execução dos serviços objeto do CONTRATO N°518/2017 pela empresa vencedora **AGÊNCIA DE DESENVOLVIMENTO E PRESTAÇÕES DE SERVIÇO LTDA – ME** - CNPJ sob n° 01.151.916/0001-05 foi declarada **VENCEDORA** com a proposta total de R\$ 584.852,09 (quinhentos e oitenta e quatro mil oitocentos e cinquenta e dois reais e nove centavos).

Macaúbas - BA, 19 de maio de 2017.

Amélio Costa Junior
Prefeito Municipal

Prefeitura Municipal de Macaúbas

Tomada de Preço



PREFEITURA MUNICIPAL DE MACAÚBAS

Rua Dr. Vital Soares, 268 - 1º Andar – Cep: 46.500-000

Macaúbas – Bahia - Fone (77) 3473-1461

CNPJ: 13.782.461/0001-05



EDITAL DE LICITAÇÃO

TOMADA DE PREÇOS N°. 006/2017

OBJETO: Contratação de serviços de CONTINUIDADE de construção de uma escola de um pavimento com seis salas de aula, padrão FNDE - projeto espaço educativo urbano II.

Prefeitura Municipal de Macaúbas



PREFEITURA MUNICIPAL DE MACAÚBAS

Rua Dr. Vital Soares, 268 - 1º Andar – Cep: 46.500-000

Macaúbas – Bahia - Fone (77) 3473-1461

CNPJ: 13.782.461/0001-05



PREÂMBULO

SEÇÃO I - DO OBJETO

SEÇÃO II - DA DESPESA E DOS RECURSOS ORÇAMENTÁRIOS

SEÇÃO III - DA IMPUGNAÇÃO E PEDIDO DE INFORMAÇÕES SOBRE O EDITAL

SEÇÃO IV – DA PARTICIPAÇÃO NA LICITAÇÃO

SEÇÃO V – DO TRATAMENTO DAS MICROEMPRESAS, EMPRESAS DE PEQUENO PORTE E EQUIPARADOS

SEÇÃO VI – DO CREDENCIAMENTO

SEÇÃO VII – DOS ENVELOPES DE DOCUMENTAÇÃO DE HABILITAÇÃO E DE PROPOSTA

SEÇÃO VIII – DA HABILITAÇÃO

SEÇÃO IX – DA PROPOSTA

SEÇÃO X – DA SESSÃO PÚBLICA

SEÇÃO XI – DO JULGAMENTO DAS PROPOSTAS

SEÇÃO XII - DO DIREITO DE PREFERÊNCIA DAS MICROEMPRESAS, EMPRESAS DE PEQUENO PORTE E EQUIPARADOS

SEÇÃO XIII – DAS REGRAS GERAIS DE DESEMPATE

SEÇÃO XIV – DOS RECURSOS

SEÇÃO XV – DA ADJUDICAÇÃO E HOMOLOGAÇÃO

SEÇÃO XVI - DO INSTRUMENTO DO CONTRATO

SEÇÃO XVII - DA VIGÊNCIA DO CONTRATO

SEÇÃO XVIII – DA GARANTIA DO CONTRATO

SEÇÃO XIX – DAS OBRIGAÇÕES DO CONTRATADO

SEÇÃO XX - DAS OBRIGAÇÕES DO CONTRATANTE

SEÇÃO XXI – DA FISCALIZAÇÃO

SEÇÃO XXII – DO RECEBIMENTO PROVISÓRIO E DEFINITIVO

SEÇÃO XXIII - DA RESPONSABILIDADE DO CONTRATADO

SEÇÃO XXIV – DA GARANTIA DA OBRA

SEÇÃO XXV - DO PAGAMENTO

SEÇÃO XXVI - DAS SANÇÕES

SEÇÃO XXVII - DA RESCISÃO DO CONTRATO

SEÇÃO XXVIII - DA REVOGAÇÃO DO PROCEDIMENTO

SEÇÃO XXIX – DA ANULAÇÃO DO PROCEDIMENTO

SEÇÃO XXX - DO FORO

SEÇÃO XXXI - DISPOSIÇÕES FINAIS

SEÇÃO XXXII - DOS ANEXOS

Prefeitura Municipal de Macaúbas



PREFEITURA MUNICIPAL DE MACAÚBAS

Rua Dr. Vital Soares, 268 - 1º Andar – Cep: 46.500-000

Macaúbas – Bahia - Fone (77) 3473-1461

CNPJ: 13.782.461/0001-05



A **PREFEITURA MUNICIPAL DE MACAÚBAS**, através da sua Comissão Permanente de Licitação (CPL), devidamente designada por meio dos Decreto nº. 063/2017, torna público que estará reunida no dia **14 de junho de 2017, às 08:30 horas**, no prédio da Prefeitura Municipal de Macaúbas situada na Rua Dr. Vital Soares, nº 268, 1º andar, Centro, Macaúbas/BA, para recebimento dos Envelopes de Habilitação e de Proposta de Preço das licitantes interessadas na **Tomada de Preços nº 006/2017**, que visa contratar serviços de que trata o objeto descrito abaixo.

SEÇÃO I

DO OBJETO

Contratação de empresa especializada em engenharia para execução completa e perfeita, sob-regime de execução indireta através de empreitada por preço global, tipo: MENOR PREÇO GLOBAL, contratação de serviços de CONTINUIDADE de construção de uma escola de um pavimento com seis salas de aula, padrão FNDE - projeto espaço educativo urbano II, conforme especificações técnicas discriminadas em anexo.

SEÇÃO II

DA DESPESA E DOS RECURSOS ORÇAMENTÁRIOS

1. A despesa total com a contratação dos serviços em referências é estimada em **R\$ 582.293,59 (quinhentos e oitenta e dois mil, duzentos e noventa e três reais e cinquenta e nove centavos)**, conforme o orçamento estimativo e correrá à conta da seguinte dotação:

Unidade: 02.04.00 - Fundo Municipal da Educação

Atividade: Projeto : 1.091 - Construção e ampliação de unidades escolares

Elemento de Despesa: 44.90.51.00 Obras e Instalações

Fonte de Recursos: 22 FNDE

Fonte de Recursos: 00 Recursos Ordinários

SEÇÃO III

DA IMPUGNAÇÃO E PEDIDO DE INFORMAÇÕES SOBRE O EDITAL

Prefeitura Municipal de Macaúbas



PREFEITURA MUNICIPAL DE MACAÚBAS

Rua Dr. Vital Soares, 268 - 1º Andar – Cep: 46.500-000

Macaúbas – Bahia - Fone (77) 3473-1461

CNPJ: 13.782.461/0001-05



- 2.** O edital poderá ser impugnado por qualquer pessoa ou por licitante, nos termos do Artigo 41 da Lei nº. 8.666/1993.
- 3.** Acolhida a impugnação contra o ato convocatório, será definida e publicada nova data para realização do certame.
- 4.** Até a data marcada para abertura da sessão pública, qualquer interessado poderá solicitar à Administração elementos, informações e esclarecimentos relativos à licitação e às condições para atendimento das obrigações necessárias ao cumprimento de seu objeto.
 - 4.1.** As impugnações e pedidos de esclarecimentos não suspendem os prazos previstos no certame.
 - 4.2.** As respostas às impugnações e os esclarecimentos prestados pela Comissão de Licitação deverão ser autuados no processo licitatório e estar disponíveis para consulta por qualquer interessado.

SEÇÃO IV

DA PARTICIPAÇÃO NA LICITAÇÃO

- 5.** Poderão participar desta licitação as empresas estabelecidas no país, cujo objeto social expresse no estatuto ou contrato social especifique atividades compatíveis com o objeto licitado, que satisfaçam as condições e disposições contidas neste Edital e em seus Anexos.
- 6.** Não poderão participar desta licitação:
 - 6.1.** Empresas cujo objeto social não seja pertinente e compatível com o objeto da licitação.
 - 6.2.** Empresas ou sociedades estrangeiras que não funcionem no país;
 - 6.3.** Empresas impedidas de licitar ou contratar com a Administração Pública ou suspensas temporariamente de participar de licitação;
 - 6.4.** Empresas declaradas inidôneas para licitar ou contratar com a Administração Pública, enquanto perdurarem os motivos da punição ou até que seja promovida a reabilitação perante a própria autoridade que aplicou a penalidade;
 - 6.5.** Empresas em processo falimentar, em processo concordatário, em recuperação judicial ou extrajudicial; e

Prefeitura Municipal de Macaúbas



PREFEITURA MUNICIPAL DE MACAÚBAS

Rua Dr. Vital Soares, 268 - 1º Andar – Cep: 46.500-000

Macaúbas – Bahia - Fone (77) 3473-1461

CNPJ: 13.782.461/0001-05



6.6. Quaisquer interessados enquadrados nas vedações previstas no artigo 9º da Lei nº 8.666/93.

SEÇÃO V

DO TRATAMENTO DAS MICROEMPRESAS, EMPRESAS DE PEQUENO

PORTE E EQUIPARADOS

7. No caso de participação de microempresas ou empresa de pequeno porte, será observado o disposto na Lei Complementar nº 123/06, notadamente os seus Artigos 42 a 49.

7.1. O enquadramento como microempresa - ME ou empresa de pequeno porte - EPP dar-se-á nas condições do Estatuto Nacional da Microempresa e Empresa de Pequeno Porte, instituído pela Lei Complementar nº 123/06.

8. A fruição dos benefícios licitatórios determinados pela Lei Complementar nº 123/06 independe da habilitação da ME/EPP ou equiparado para a obtenção do regime tributário simplificado.

9. Os licitantes que se enquadrarem nas situações previstas no Artigo 3º da Lei Complementar nº 123/06, e não possuírem quaisquer dos impedimentos do § 4º do Artigo citado, deverão apresentar declaração de que cumprem os requisitos legais para a qualificação como microempresa, empresa de pequeno porte ou equiparado, nos termos da Lei Complementar (Art. 11 do Decreto nº 6.204/07).

9.1. A não apresentação da declaração de ME/EPP e equiparado importará na renúncia ao tratamento consagrado na Lei Complementar nº 123/06.

SEÇÃO VI

DO CREDENCIAMENTO

10. Previamente na abertura da sessão de habilitação e julgamento, o representante do licitante deverá apresentar-se à Comissão de Licitação para efetuar seu credenciamento como participante desta Licitação, munido da sua carteira de identidade, e do documento que lhe dê poderes para manifestar-se durante a sessão acompanhado do contrato social, estatuto ou documento equivalente que comprove a legitimidade da outorga dos poderes.

Prefeitura Municipal de Macaúbas



PREFEITURA MUNICIPAL DE MACAÚBAS

Rua Dr. Vital Soares, 268 - 1º Andar – Cep: 46.500-000

Macaúbas – Bahia - Fone (77) 3473-1461

CNPJ: 13.782.461/0001-05



10.1. Cada licitante poderá credenciar apenas um representante.

10.2. Cada credenciado poderá representar apenas um licitante.

11. Poderá representar o licitante qualquer pessoa habilitada nos termos do estatuto ou contrato social, ou mediante instrumento de procuração pública ou particular com firma devidamente reconhecida.

11.1. A não apresentação ou incorreção de quaisquer dos documentos de credenciamento não impedirá a participação do licitante no presente certame, porém impedirá o seu representante de se manifestar durante a sessão.

SEÇÃO VII

DOS ENVELOPES DE DOCUMENTAÇÃO DE HABILITAÇÃO E DE PROPOSTA

12. Os documentos relativos à habilitação e à proposta de preços deverão ser entregues separadamente, em envelopes fechados e lacrados, rubricados no fecho e identificados no anverso com o nome do licitante e contendo em suas partes externas e frontais, em caracteres destacados, os seguintes dizeres:

TOMADA DE PREÇOS Nº 006/2017
PREFEITURA MUNICIPAL DE MACAÚBAS
DOCUMENTOS DE HABILITAÇÃO – ENVELOPE Nº 1
PROPONENTE:

TOMADA DE PREÇOS Nº 006/2017
PREFEITURA MUNICIPAL DE MACAÚBAS
PROPOSTA DE PREÇOS – ENVELOPE Nº 2
PROPONENTE:

13. Será admitido o encaminhamento dos envelopes por via postal ou similar, desde que recebidos no protocolo da Seção de Licitações até o horário marcado para abertura da sessão pública.

SEÇÃO VIII

DA HABILITAÇÃO

14. Para habilitação na licitação, exigir-se-á dos interessados documentação relativa a:

Prefeitura Municipal de Macaúbas



PREFEITURA MUNICIPAL DE MACAÚBAS

Rua Dr. Vital Soares, 268 - 1º Andar – Cep: 46.500-000

Macaúbas – Bahia - Fone (77) 3473-1461

CNPJ: 13.782.461/0001-05



- 14.1. Habilitação Jurídica;
- 14.2. Qualificação econômico-financeira;
- 14.3. Regularidade fiscal e trabalhista;
- 14.4. Qualificação técnica e
- 14.5. Documentação complementar.
- 15. Documentos relativos à habilitação jurídica:**
 - 15.1. Cédula de identidade, no caso de licitante pessoa física;
 - 15.2. Registro comercial, no caso de empresa individual;
 - 15.3. Ato constitutivo, estatuto ou contrato social em vigor, bem como todas as eventuais alterações e consolidações, devidamente registradas no órgão competente, em se tratando de sociedades empresárias e, no caso de sociedades por ações, acompanhado de documentos de eleição de seus administradores;
 - 15.4. Decreto de autorização, no caso de empresa ou sociedade estrangeira em funcionamento no país, e ato de registro ou autorização para funcionamento expedido pelo órgão competente, quando a atividade assim o exigir.
 - 15.5. Em caso de cooperativas: a) Inscrição do ato constitutivo, acompanhada de prova dos responsáveis legais; b) Registro na Organização das Cooperativas Brasileiras ou na entidade estadual, se houver; c) Ata de Fundação; d) Estatuto Social com a ata da assembléia que o aprovou; e) Regimento dos fundos instituídos pelos cooperados, com a ata da assembléia que os aprovou; f) Editais de convocação das três últimas assembléias gerais extraordinárias; e g) Ata da sessão em que os cooperados autorizaram a cooperativa a contratar o objeto da licitação (art. 19, § 3º da IN SLTI/MPOG N° 02/08).
- 16. Documentos relativos à qualificação econômico-financeira:**
 - 16.1. Certidão negativa de falência e concordata, expedida pelo distribuidor da sede da pessoa jurídica; ou certidão negativa de execução patrimonial expedida no domicílio da pessoa física;
 - 16.2. Balanço patrimonial e demonstrações contábeis do último exercício social, já exigíveis e apresentados na forma da lei, que comprovem a boa situação financeira da empresa, vedada a sua substituição por balancetes ou balanços provisórios, podendo ser atualizados por índices oficiais quando encerrado há mais de 03 (três) meses da data de

Prefeitura Municipal de Macaúbas



PREFEITURA MUNICIPAL DE MACAÚBAS

Rua Dr. Vital Soares, 268 - 1º Andar – Cep: 46.500-000

Macaúbas – Bahia - Fone (77) 3473-1461

CNPJ: 13.782.461/0001-05



apresentação da proposta, **NOS TERMOS DA ORIENTAÇÃO FIRMADA PELO TRIBUNAL DE CONTAS DA UNIÃO NO ACÓRDÃO 1999/2014 - PLENÁRIO.**

16.3. No caso de empresa constituída no exercício social vigente, admite-se a apresentação de balanço patrimonial e demonstrações contábeis referentes ao período de existência da sociedade.

16.4. A comprovação exigida no item anterior deverá ser feita da seguinte forma:

16.4.1. No caso de sociedades anônimas, cópia autenticada do balanço patrimonial e demonstrações contábeis, publicados no Diário Oficial do Estado/ Distrito Federal ou, se houver, do Município da sede da empresa;

16.4.2. No caso de empresas de responsabilidade limitada, cópia autenticada das páginas do Livro Diário, contendo Termo de Abertura, Balanço Patrimonial, Demonstrações Contábeis e Termo de Encerramento, com o respectivo registro na Junta Comercial e, no caso de sociedades simples (cooperativas), no cartório competente.

17. Comprovação de capital mínimo ou valor do patrimônio líquido, no percentual de 10% (dez por cento) do valor estimado para a contratação, devendo esta comprovação ser feita relativamente à data da apresentação da proposta, na forma da lei, admitida a atualização para esta data através de índices oficiais;

18. O balanço patrimonial e as demonstrações contábeis deverão estar assinados por contador ou outro profissional equivalente, contento a declaração de Habilitação Profissional DHP, emitida pelo Conselho Regional de Contabilidade, respeitando a sua validade na data de assinatura dos documentos referidos, sob forma de etiqueta auto-adesiva, ou outro documento que a substitua, conforme determinado pelo Conselho Regional de contabilidade, nos termos das normas regulamentares pertinentes.

19. **RELAÇÃO DOS COMPROMISSOS ASSUMIDOS PELO LICITANTE OU DECLARAÇÃO NEGATIVA** que importem diminuição da capacidade operativa ou absorção de disponibilidade financeira, nos termos do § 4º, Art. 31, da Lei Federal nº 8.666/93, relatando o valor contratado, objeto, a empresa contratante e o estágio atual da obra.

20. Documentos relativos à **regularidade fiscal e trabalhista:**

Prefeitura Municipal de Macaúbas



PREFEITURA MUNICIPAL DE MACAÚBAS

Rua Dr. Vital Soares, 268 - 1º Andar – Cep: 46.500-000

Macaúbas – Bahia - Fone (77) 3473-1461

CNPJ: 13.782.461/0001-05



- 20.1. Prova de inscrição do licitante no Cadastro Nacional de pessoa jurídica (CNPJ) ou no Cadastro de Pessoas Físicas (CPF);
- 20.2. Prova de inscrição no cadastro de contribuintes estadual ou municipal, se houver, relativo ao domicílio ou sede do licitante, pertinente ao seu ramo de atividade e compatível com o objeto contratual;
- 20.3. Prova de regularidade perante:
 - 20.3.1. A Fazenda Federal, mediante certidão conjunta, emitida pela Secretaria da Receita Federal do Brasil e Procuradoria-Geral da Fazenda Nacional, quanto aos demais tributos federais e à dívida ativa da União, por elas administrados;
 - 20.3.2. As Fazendas Estadual e Municipal, ambas do domicílio ou sede do licitante.
- 20.4. Certidão específica, emitida pela Secretaria da Receita Federal do Brasil, quanto às contribuições sociais previstas na Lei nº 8.212/91, às contribuições instituídas a título de substituição e às contribuições devidas, por lei, a terceiros, inclusive inscritas em dívida ativa do Instituto Nacional do Seguro Social e da União, por ela administradas;
- 20.5. Prova de regularidade relativa ao Fundo de Garantia por Tempo de Serviço (FGTS) por meio de apresentação do Certificado de Regularidade do FGTS – CRF, emitido pela Caixa Econômica Federal.
 - 20.5.1. Caso o licitante pessoa física não seja empregador, deverá, em substituição ao CRF, declarar tal fato.
- 20.6. Prova de inexistência de débitos inadimplidos perante a Justiça do Trabalho, mediante a apresentação de certidão negativa de débitos trabalhistas.
- 21.** Quando o contrato for executado por filial da empresa, o licitante deverá comprovar a regularidade fiscal e trabalhista da matriz e da filial. Itens
- 22.** As certidões de comprovação da regularidade fiscal e trabalhista dos licitantes deverão ser apresentadas dentro do prazo de validade estabelecido em lei ou pelo órgão expedidor, ou, na hipótese de ausência de prazo estabelecido, deverão estar datadas dos últimos 180 dias contados da data da abertura da sessão pública.

Prefeitura Municipal de Macaúbas



PREFEITURA MUNICIPAL DE MACAÚBAS

Rua Dr. Vital Soares, 268 - 1º Andar – Cep: 46.500-000

Macaúbas – Bahia - Fone (77) 3473-1461

CNPJ: 13.782.461/0001-05



23. As ME/EPP e seus equiparados deverão apresentar toda a documentação exigida para efeito de comprovação de regularidade fiscal, mesmo que esta apresente alguma restrição (art. 43 da LC nº 123/06).

23.1. Havendo alguma restrição na comprovação da regularidade fiscal, será assegurado o prazo de 05 (cinco) dias úteis, cujo termo inicial corresponderá ao momento em que o proponente for declarado o vencedor do certame, prorrogáveis por igual período, a critério da Administração, para a regularização da documentação, pagamento ou parcelamento do débito, e emissão de eventuais certidões negativas ou positivas com efeito de certidão negativa (art. 43, §1º, da LC nº 123/06);

23.2. A declaração do vencedor do certame acontecerá no momento posterior ao julgamento das propostas, aguardando-se os prazos de regularização fiscal para a abertura da fase recursal. (art. 4º, § 2º, do Decreto 6.204/07);

23.3. A não-regularização da documentação, no prazo previsto acima, implicará decadência do direito à contratação, sem prejuízo das sanções previstas no art. 81 da Lei nº 8.666/93, sendo facultado à Administração convocar os licitantes remanescentes para a assinatura do contrato, ou revogar a licitação.

24. Documentos relativos à **Qualificação Técnica:**

24.1. Registro ou inscrição, no Conselho Regional de Engenharia, Arquitetura e Agronomia - CREA, da empresa licitante e de seu(s) responsável(is) técnico(s), da região a que estiverem vinculados.

24.1.1. No caso de a empresa licitante ou o responsável técnico não serem registrados ou inscritos no CREA do Estado da Bahia, deverão ser providenciados os respectivos vistos deste órgão regional por ocasião da assinatura do contrato;

24.2. Comprovação de aptidão para o desempenho de atividades pertinentes e compatíveis em características, quantidades e prazos com o objeto desta licitação, por meio da apresentação de:

24.2.1. Quanto à capacitação técnico-profissional: apresentação de Certidão de Acervo Técnico - CAT, expedida pelo CREA da região pertinente, em nome dos responsáveis técnicos e/ou dos membros da equipe técnica que se responsabilizarão pelos trabalhos, com características semelhantes ao objeto da presente licitação, com **menção**

Prefeitura Municipal de Macaúbas



PREFEITURA MUNICIPAL DE MACAÚBAS

Rua Dr. Vital Soares, 268 - 1º Andar – Cep: 46.500-000

Macaúbas – Bahia - Fone (77) 3473-1461

CNPJ: 13.782.461/0001-05



expressa aos serviços de "concreto simples com fck 20mpa", "sistema de lógica" e "instalações de incêndio" ou outros correlatos, conforme avaliação do setor técnico de engenharia desta Prefeitura.

24.2.1.1. A Certidão de Acervo Técnico - CAT, expedida com base no Registro de Acervo Técnico - RAT, nos termos do artigo 5º da Resolução nº 317/86, do Conselho Federal de Engenharia, Arquitetura e Agronomia - CONFEA, será exigida do seguinte profissional, legalmente habilitados, conforme Resolução nº 1.010/05, do CONFEA:

24.2.1.1.1. Engenheiro Civil ou outro profissional com competência equivalente.

24.2.1.2. Os responsáveis técnicos e/ou membros da equipe técnica acima elencados deverão pertencer ao quadro permanente do licitante, na data prevista para entrega da proposta, entendendo-se como tal, para fins deste Edital, o sócio que comprove seu vínculo por intermédio de contrato social/estatuto social; o administrador ou o diretor; o empregado devidamente registrado em Carteira de Trabalho e Previdência Social; e o prestador de serviços com contrato escrito firmado com o licitante;

24.2.1.3. No decorrer da execução do serviço, os profissionais de que trata este subitem poderão ser substituídos, nos termos do art. 30, §10, da Lei nº 8.666/93, por profissionais de experiência equivalente ou superior, desde que a substituição seja aprovada pela Administração;

24.3. INDICAÇÃO DAS INSTALAÇÕES, DO APARELHAMENTO E DO PESSOAL TÉCNICO ADEQUADOS e disponíveis para a realização do objeto da licitação, bem como da qualificação de cada um dos membros da equipe técnica que se responsabilizará pelos trabalhos;

24.4. RELAÇÃO formal emitida pela Licitante de que os equipamentos necessários para execução das obras estarão disponíveis e em perfeitas condições de uso quando da contratação das obras. Estes equipamentos estarão sujeitos a vistoria “in loco” pela Prefeitura Municipal de Macaúbas, por ocasião da contratação e sempre que necessário;

24.5. O nome dos responsáveis Técnicos indicados deverão ser os mesmos que constarem dos Atestados de Capacidade Técnica;

24.6. Declaração emitida pela Prefeitura Municipal de Macaúbas de que o licitante, por intermédio de representante legal devidamente qualificado para esse fim, vistoriou os

Prefeitura Municipal de Macaúbas



PREFEITURA MUNICIPAL DE MACAÚBAS

Rua Dr. Vital Soares, 268 - 1º Andar – Cep: 46.500-000

Macaúbas – Bahia - Fone (77) 3473-1461

CNPJ: 13.782.461/0001-05



locais onde serão realizados os serviços, e de que é detentor de todas as informações relativas à sua execução do objeto licitado;

24.6.1. A referida vistoria (visita técnica) é **OBRIGATÓRIA** em face das peculiaridades da situação atual da obra que será continuada.

24.6.2. A visita será efetivada pelo responsável técnico da empresa licitante, munido de documentos pessoais e da referida empresa, acompanhado por servidor designado para esse fim, de segunda à sexta-feira, das 8:00 horas às 12:00 horas, devendo o agendamento ser efetuado previamente pelo telefone (77) 3473-1461 ou pessoalmente na sede da Prefeitura Municipal;

24.6.3. O prazo para vistoria iniciar-se-á no dia da publicação do aviso de abertura desta licitação, estendendo-se até a data prevista para abertura da sessão de recebimento dos envelopes;

25. Documentação complementar:

25.1. Declaração de que cumpre todos os requisitos de habilitação e que sua proposta está em conformidade com as exigências deste Edital;

25.2. **Declaração** de que não possui em seu quadro de pessoal empregado com menos de 18 (dezoito) anos em trabalho noturno, perigoso ou insalubre e de 16 (dezesesseis) anos em qualquer trabalho, salvo na condição de aprendiz, a partir de 14 anos, nos termos do inciso XXXIII do art. 7º da Constituição Federal; não existe em seu quadro de empregados, servidores públicos exercendo funções de gerência, administração ou tomada de decisão; e inexistente fato superveniente impeditivo de habilitação, na forma do Art. 32, § 2º, da Lei 8666/93.

25.3. Declaração de enquadramento como microempresa, empresa de pequeno porte ou equiparado, nos termos da Lei Complementar nº 123/06, quando for o caso.

26. A pessoa que assinar os documentos exigidos na documentação complementar prevista neste item deverá comprovar que detém poderes para agir em nome do licitante.

27. Não serão aceitos documentos rasurados ou ilegíveis.

28. Para fins de habilitação, serão aceitas certidões expedidas pelos órgãos da administração fiscal, tributária e trabalhista emitidas pela internet, nos termos do art. 35 da Lei nº 10.522/02.

Prefeitura Municipal de Macaúbas



PREFEITURA MUNICIPAL DE MACAÚBAS

Rua Dr. Vital Soares, 268 - 1º Andar – Cep: 46.500-000

Macaúbas – Bahia - Fone (77) 3473-1461

CNPJ: 13.782.461/0001-05



- 29.** Sob pena de inabilitação, todos os documentos deverão ser apresentados:
- 29.1. Na forma prevista em lei, e quando não houver regulamentação específica, deverão sempre ser apresentados em nome do licitante e com o número do CNPJ ou CPF, se pessoa física;
 - 29.2. Em nome da matriz, se o licitante for a matriz;
 - 29.3. Em nome da filial, se o licitante for a filial, exceto aqueles documentos que, pela própria natureza, forem emitidos somente em nome da matriz;
 - 29.4. Em original, em publicação da imprensa oficial ou em cópia autenticada por cartório ou por servidor qualificado membro da comissão de licitação do município.
 - 29.5. Constatado o atendimento às exigências previstas neste Edital, o licitante será declarado habilitado.

SEÇÃO IX DA PROPOSTA

- 30.** A proposta de preços deve ser redigida em língua portuguesa, com clareza, sem emendas, rasuras, acréscimos ou entrelinhas, devidamente datada e assinada e rubricadas todas as suas folhas pelo representante legal do licitante.
- 30.1. A proposta de preços será apresentada nos moldes do modelo em anexo, em via datilografada, impressa ou manuscrita, expressando os preços unitários, O PREÇO TOTAL da proposta para a prestação de serviços, em moeda corrente nacional, em algarismo e por extenso, sem inclusão de qualquer encargo financeiro ou previsão inflacionária. Nos preços propostos deverão estar incluídas, além do lucro, todas as despesas, diretas e indiretas, relacionadas com a prestação de serviços objeto da presente licitação.
 - 30.2. Planilhas orçamentárias, conforme modelos anexos a este Edital;
 - 30.3. Cronograma Físico-Financeiro, detalhado, em parcelas mensais, contendo barras, percentuais e desembolso, com valores horizontais e verticais, simples e acumulados, totalizado horizontalmente e verticalmente, por etapa de serviços, ficando reservado ao Órgão Licitante o direito de proceder as alterações que julgar convenientes no decorrer da execução das obras, conforme modelo em anexo.
 - 30.4. As empresas deverão apresentar ainda, uma via em ARQUIVO ELETRÔNICO

Prefeitura Municipal de Macaúbas



PREFEITURA MUNICIPAL DE MACAÚBAS

Rua Dr. Vital Soares, 268 - 1º Andar – Cep: 46.500-000

Macaúbas – Bahia - Fone (77) 3473-1461

CNPJ: 13.782.461/0001-05



(CD) da Proposta de Preços e Cronograma Físico-Financeiro elaborados em planilha de cálculo eletrônica “EXCEL” ou similar que permita verificações no próprio programa, e demais documentos constantes do Envelope nº 02, com a finalidade de facilitar e reduzir o tempo de análise da referida proposta por parte do setor técnico.

30.5. **Deverá ser apresentada COMPOSIÇÃO ANALÍTICA DOS CUSTOS COM O BDI E OS ENCARGOS SOCIAIS**, documento complementar essencial cuja ausência acarretará a **DESCLASSIFICAÇÃO** do licitante.

30.6. Será desclassificada a proposta que contiver valor superior ao valor orçado pela Prefeitura Municipal de Macaúbas ou contraria os ditames da legislação pertinente, notadamente os transcritos na Lei nº 8.666.

31. Não se admitirá, na proposta de preços, custos identificados mediante o uso da expressão “verba” ou de unidades genéricas.

32. O licitante deverá observar o valor máximo especificado no Termo de referência, sob pena de desclassificação de sua proposta.

33. A apresentação da proposta implica na plena aceitação, por parte do licitante, das condições estabelecidas neste Edital e seus Anexos, bem como a obrigatoriedade do cumprimento das disposições nele contidas, assumindo o proponente o compromisso de executar os serviços nos seus termos e fornecer todos os materiais, equipamentos, ferramentas e utensílios necessários, em quantidade e qualidades adequadas à perfeita execução contratual, promovendo, quando requerido, sua substituição.

34. Nos preços ofertados já deverão estar inclusos os tributos, fretes, taxas, seguros, encargos sociais, trabalhistas e as despesas decorrentes da execução do objeto. **O Imposto de Renda de Pessoa Jurídica – IRPJ – e a Contribuição Social sobre o Lucro Líquido – CSLL -, que não podem ser repassados à Administração, não serão incluídos na proposta apresentada.**

35. As propostas terão validade de 60 (sessenta) dias contados da data de abertura da sessão pública estabelecida no preâmbulo deste Edital.

36. Decorrido o prazo de validade das propostas, sem convocação para contratação, ficam os licitantes liberados dos compromissos assumidos.

Prefeitura Municipal de Macaúbas



PREFEITURA MUNICIPAL DE MACAÚBAS

Rua Dr. Vital Soares, 268 - 1º Andar – Cep: 46.500-000

Macaúbas – Bahia - Fone (77) 3473-1461

CNPJ: 13.782.461/0001-05



37. Até a abertura da sessão, o licitante poderá retirar ou substituir a proposta anteriormente encaminhada.

37.1. Após a abertura da sessão, somente serão aceitas alterações formais, destinadas a sanar evidentes erros materiais, sem nenhuma alteração do conteúdo e das condições referidas.

SEÇÃO X

DA SESSÃO PÚBLICA

38. A abertura dos envelopes contendo a documentação de habilitação e a proposta de preços será realizada em sessão pública, da qual será lavrada ata circunstanciada assinada pelos membros da Comissão de Licitação e pelos representantes legais das licitantes presentes.

38.1. Não havendo expediente ou ocorrendo qualquer fato superveniente que impeça a realização do certame na data marcada, a sessão será automaticamente transferida para o primeiro dia útil subsequente, no mesmo horário e local anteriormente estabelecido, desde que não haja comunicação em contrário.

39. Aberta a sessão, a Comissão de Licitação receberá os envelopes contendo a documentação de habilitação e a proposta de preço.

40. Após, serão identificados os licitantes participantes e abertos os envelopes contendo a documentação de habilitação.

41. Caso necessário, a Comissão de Licitação poderá suspender a reunião para analisar os documentos apresentados, marcando, na oportunidade, nova data e horário em que voltará a se reunir.

42. Analisada a documentação de habilitação, a Comissão de Licitação, de forma motivada, indicará os licitantes inabilitados em razão de falha ou omissão na documentação.

43. A inabilitação de qualquer licitante será sempre fundamentada e registrada na ata da sessão.

44. Caso todos os licitantes renunciem expressamente ao direito de recorrer, serão imediatamente abertas as propostas de preço dos licitantes habilitados.

Prefeitura Municipal de Macaúbas



PREFEITURA MUNICIPAL DE MACAÚBAS

Rua Dr. Vital Soares, 268 - 1º Andar – Cep: 46.500-000

Macaúbas – Bahia - Fone (77) 3473-1461

CNPJ: 13.782.461/0001-05



44.1. Não havendo renúncia ao direito de recorrer, a Comissão de Licitação suspenderá a sessão e marcará nova data para abertura dos envelopes contendo as propostas de preço.

44.1.1. Os documentos de habilitação e os envelopes lacrados contendo as propostas serão rubricados por todos os licitantes e pelos membros da Comissão de Licitação e ficarão guardados na respectiva Seção.

45. Após o final da fase de habilitação, os envelopes nº 02 dos licitantes inabilitados serão devolvidos lacrados.

45.1. Os envelopes nº 02 ficarão à disposição das empresas inabilitadas pelo período de até 10 (dez) dias úteis contados do encerramento da fase de habilitação, após o que serão destruídos pela Comissão de Licitação.

46. A inabilitação do licitante importa preclusão do seu direito de participar das fases subsequentes do certame.

47. A intimação do julgamento da habilitação e das propostas dos licitantes será feita mediante publicação na imprensa oficial, salvo se presentes os representantes dos licitantes no ato em que foi adotada a decisão, quando poderá ser feita por comunicação direta aos interessados e lavrada em ata.

48. Após a fase de habilitação, não caberá:

48.1. Desistência das propostas, salvo por motivo justo decorrente de fato superveniente e aceito pela Comissão de Licitação.

48.2. Desclassificação do licitante por motivo relacionado com a habilitação, salvo em razão de fatos superveniente ou só conhecidos após o julgamento.

49. Abertos os envelopes nº 02, a Comissão de Licitação examinará as propostas apresentadas quanto às suas especificações e compatibilidade do preço em relação ao valor estimado para a contratação.

50. A desclassificação de proposta será sempre fundamentada e registrada na ata da sessão.

51. Se todos os licitantes forem inabilitados ou todas as propostas forem desclassificadas, a Comissão de Licitação poderá fixar prazo de 08 (oito) dias úteis para a apresentação de nova documentação ou proposta, escoimadas das causas que as inabilitaram ou desclassificaram.

Prefeitura Municipal de Macaúbas



PREFEITURA MUNICIPAL DE MACAÚBAS
Rua Dr. Vital Soares, 268 - 1º Andar – Cep: 46.500-000
Macaúbas – Bahia - Fone (77) 3473-1461
CNPJ: 13.782.461/0001-05



52. Em todos os atos públicos, serão lavradas atas circunstanciadas, assinadas pelos membros da Comissão e pelos representantes dos licitantes presentes.

53. A Comissão de Licitação poderá solicitar parecer de técnicos para orientar sua decisão. Caso o Órgão não possua, no seu quadro de pessoal, profissionais habilitados para emitirem parecer técnico, poderá ser formulado por pessoa física ou jurídica qualificada.

SEÇÃO XI

DO JULGAMENTO DAS PROPOSTAS

54. O critério de julgamento será menor preço.

55. Será declarado vencedor o licitante, devidamente habilitado, que ofereça o menor preço GLOBAL para execução do objeto discriminado neste edital.

56. Será desclassificada a proposta final que:

56.1. Contenha vícios ou ilegalidades;

56.2. Não apresente as especificações técnicas exigidas pelo Edital ou Termo de Referência;

56.3. Apresentar preços finais superiores ao valor máximo estabelecido neste Edital;

56.3.1. A proposta poderá utilizar custos unitários diferentes daqueles fixados neste Edital, desde que o preço global orçado e o de cada uma das etapas previstas no cronograma físico-financeiro do contrato fiquem igual ou abaixo do valor calculado a partir do sistema de referência utilizado.

56.4. Apresentar preços que sejam manifestamente inexequíveis;

56.4.1. Considera-se manifestamente inexequível a proposta cujo valor global proposto seja inferior a 70% (setenta por cento) do menor dos seguintes valores:

56.4.1.1. Média aritmética dos valores das propostas superiores a 50% (cinquenta por cento) do valor orçado pela Administração; ou

56.4.1.2. Valor orçado pela Administração.

56.5. Dos licitantes classificados na forma do item anterior cujo valor global da proposta for inferior a 80% (oitenta por cento) do menor valor a que se referem os subitens 57.4.1.1 e 59.4.1.2, será exigida, para a assinatura do contrato, prestação de garantia

Prefeitura Municipal de Macaúbas



PREFEITURA MUNICIPAL DE MACAÚBAS

Rua Dr. Vital Soares, 268 - 1º Andar – Cep: 46.500-000

Macaúbas – Bahia - Fone (77) 3473-1461

CNPJ: 13.782.461/0001-05



adicional, dentre as modalidades previstas no § 1º do Art. 56 da Lei nº. 8.666/1993, igual a diferença entre o valor resultante do item anterior e o valor da correspondente proposta.

SEÇÃO XII

DO DIREITO DE PREFERÊNCIA DAS ME/EPP E EQUIPARADOS

57. Classificadas as propostas, será observado o disposto nos Artigos 44 e 45 da Lei Complementar nº 123/06, regulamentada pelo Decreto nº 6.204/07:

57.1. A ME/EPP ou equiparado considerado empatado e mais bem classificado será convocado para apresentar nova proposta de preço inferior àquela considerada vencedora do certame;

57.2. Não ocorrendo a contratação da ME/EPP ou equiparado mais bem classificado, serão convocadas, na ordem classificatória, as ME/EPP e equiparados remanescentes considerados empatados para o exercício do direito de ofertar proposta de preço inferior àquela considerada vencedora do certame (Art. 45, II, da LC nº 123/06).

58. Entende-se por empate aquelas situações em que as propostas apresentadas pelas microempresas, empresas de pequeno porte e equiparados sejam iguais ou até 10% (dez por cento) superiores ao lance mais vantajoso (Art. 44, §§ 1º e 2º, da LC nº 123/06).

59. No caso de equivalência de propostas apresentadas pelas ME/EPP e equiparados que se encontrem em situação de empate, será realizado sorteio para determinar a primeira que poderá apresentar melhor oferta.

60. Somente se a contratação de ME/EPP ou equiparado que esteja dentro do critério de empate falhar é que o objeto licitado será adjudicado em favor da proposta originalmente vencedora, atendidas as demais disposições deste Edital (§ 1º do art. 45 da LC nº 123/06).

61. O disposto nesta Seção somente será aplicável quando a melhor oferta inicial não tiver sido apresentada por ME/EPP ou equiparado (Art. 45, § 3º, da LC nº 123/06).

SEÇÃO XIII

DAS REGRAS GERAIS DE DESEMPATE

62. Se depois de realizado o procedimento previsto na Seção “DO DIREITO DE PREFERÊNCIA DAS MICROEMPRESAS, EMPRESAS DE PEQUENO PORTE E

Prefeitura Municipal de Macaúbas



PREFEITURA MUNICIPAL DE MACAÚBAS

Rua Dr. Vital Soares, 268 - 1º Andar – Cep: 46.500-000

Macaúbas – Bahia - Fone (77) 3473-1461

CNPJ: 13.782.461/0001-05



EQUIPARADOS”, restarem duas ou mais propostas em igualdade de condições, como critério de desempate, será assegurada preferência:

62.1. Sucessivamente, aos serviços:

62.1.1. Produzidos no País;

62.1.2. Produzidos ou prestados por empresas brasileiras;

62.1.3. Produzidos ou prestados por empresas que invistam em pesquisa e no desenvolvimento de tecnologia no País.

62.2. Na ausência das hipóteses de preferência acima enumeradas, a classificação far-se-á, obrigatoriamente, por sorteio, em ato público, para o qual todos os licitantes serão convocados, vedado qualquer outro processo.

SEÇÃO XIV DOS RECURSOS

63. Dos atos da Administração serão admitidos os seguintes recursos:

63.1. Recurso hierárquico, no prazo de 05 (cinco) dias úteis, a contar da intimação do ato, ou da lavratura da ata de reunião, nos casos de:

63.1.1. Habilitação ou inabilitação do licitante;

63.1.2. Julgamento das propostas;

63.1.3. Anulação ou revogação da licitação;

63.1.4. Indeferimento do pedido de inscrição em registro cadastral, sua alteração ou cancelamento;

63.1.5. Rescisão do Contrato por ato unilateral da Administração, nos casos a que se refere o inciso I do artigo 79 da Lei nº 8.666/93;

63.1.6. Aplicação das penas de advertência, suspensão temporária ou de multa.

63.2. Representação, no prazo de 05 (cinco) dias úteis, a contar da intimação da decisão relacionada com o objeto da licitação ou do Contrato, de que não caiba recurso hierárquico.

63.3. Pedido de reconsideração, no prazo de 10 (dez) dias úteis, a contar da intimação do ato, no caso de declaração de inidoneidade.

64. A interposição de recurso será comunicada aos demais licitantes, que poderão impugná-lo no prazo de 05 (cinco) dias úteis.

Prefeitura Municipal de Macaúbas



PREFEITURA MUNICIPAL DE MACAÚBAS

Rua Dr. Vital Soares, 268 - 1º Andar – Cep: 46.500-000

Macaúbas – Bahia - Fone (77) 3473-1461

CNPJ: 13.782.461/0001-05



65. O recurso será dirigido ao Prefeito Municipal, por intermédio do Presidente da Comissão de Licitação, que poderá reconsiderar sua decisão, no prazo de 05 (cinco) dias úteis, ou, nesse mesmo prazo, fazê-lo subir, devidamente informado.

66. A decisão deverá ser proferida no prazo de 05 (cinco) dias úteis, contando do recebimento do recurso.

67. Os recursos interpostos em razão de habilitação ou inabilitação de licitante ou do julgamento das propostas terão efeito suspensivo, podendo a autoridade competente, motivadamente e presentes razões de interesse público, atribuir eficácia suspensiva aos demais recursos.

68. Durante o prazo de apresentação do recurso, será garantido o acesso do licitante aos autos do processo licitatório ou a qualquer outra informação necessária à instrução do recurso.

68.1. Caso os autos do processo não estejam disponíveis para vista dos licitantes interessados, o prazo para recurso será suspenso.

69. O acolhimento do recurso importará na invalidação apenas dos atos insuscetíveis de aproveitamento.

SEÇÃO XV

DA ADJUDICAÇÃO E HOMOLOGAÇÃO

70. Decididos os recursos e constatada a regularidade dos atos praticados, a autoridade competente homologará o procedimento licitatório e adjudicará o objeto ao licitante vencedor.

71. Após a adjudicação, o adjudicatário será convocado para assinar o contrato ou retirar o instrumento equivalente, no prazo de 05 (cinco) dias uteis.

72. Previamente à formalização da contratação, realizará consulta para identificar possível proibição de contratar com o Poder Público e verificar a manutenção das condições de habilitação.

73. Constatada a irregularidade, ou quando o licitante vencedor recusar-se a assinar o contrato, a comissão de licitação poderá convocar o licitante subsequente na ordem de classificação, para assinar o contrato.

SEÇÃO XVI

Prefeitura Municipal de Macaúbas



PREFEITURA MUNICIPAL DE MACAÚBAS
Rua Dr. Vital Soares, 268 - 1º Andar – Cep: 46.500-000
Macaúbas – Bahia - Fone (77) 3473-1461
CNPJ: 13.782.461/0001-05



DO INSTRUMENTO DO CONTRATO

- 74.** A contratação será formalizada por intermédio de instrumento contratual.
- 75.** Em caso de aditamento contratual que incorra em modificação da planilha orçamentária originariamente apresentada pelo licitante, os novos valores não poderão acarretar redução, em favor do contratado, da diferença percentual original entre os custos unitários dos insumos e serviços cotados em sua proposta e aqueles constantes do Sistema Nacional de Pesquisa de Custos e Índices da Construção Civil - SINAPI.

SEÇÃO XVII

DA VIGÊNCIA DO CONTRATO

- 76.** O PRAZO DE EXECUÇÃO DA OBRA, CONTADO A PARTIR DA EMISSÃO DA ORDEM DE SERVIÇOS SERÁ DE 07 (SETE) MESES.
- 77.** A Proposta de Preço deverá ter validade de no mínimo de 60 (sessenta) dias, contada da data estabelecida no preâmbulo deste processo de licitação para o recebimento dos Envelopes nº 1 e nº 2.
- 78.** Se, por motivo de força maior, a adjudicação não puder ocorrer dentro do período de validade das Propostas, ou seja, 60 (sessenta) dias corridos, e caso persista o interesse da PREFEITURA MUNICIPAL DE MACAÚBAS, poderá ser solicitada prorrogação geral da validade referida a todas as licitantes classificadas, por igual prazo, no mínimo. Depois de 60 (sessenta) dias corridos da data aprazada para recebimento e início da abertura dos Envelopes sem solicitação ou convocação, as licitantes ficam liberadas dos compromissos assumidos.
- 79.** Caso os prazos estabelecidos nas Condições anteriores não estejam expressamente indicados nas Propostas, os mesmos serão considerados como aceitos para efeito de julgamento.
- 80.** O prazo previsto de execução da obra poderá ser excepcionalmente prorrogado, quando solicitado pela licitante vencedora, durante o seu transcurso, e desde que ocorram motivos justificados, devidamente comprovados e aceitos pela PREFEITURA MUNICIPAL DE MACAÚBAS.

SEÇÃO XVIII

DA GARANTIA DO CONTRATO

Prefeitura Municipal de Macaúbas



PREFEITURA MUNICIPAL DE MACAÚBAS

Rua Dr. Vital Soares, 268 - 1º Andar – Cep: 46.500-000

Macaúbas – Bahia - Fone (77) 3473-1461

CNPJ: 13.782.461/0001-05



81. No prazo de até 02 (dois) dias úteis a contar da assinatura do contrato, o licitante vencedor deverá prestar garantia correspondente a 2,50% (dois vírgula cinquenta cento) sobre o valor da contratação, em conformidade com o disposto no Artigo 56 da Lei 8.666/93.

81.1. O valor da garantia será atualizado sempre que houver alteração, reajuste ou revisão do valor do contrato.

82. A garantia prestada será restituída (e/ou liberada) após o cumprimento integral de todas as obrigações contratuais e, quando em dinheiro, será atualizada monetariamente, conforme dispõe o §4º do Artigo 56 da Lei 8.666/93.

83. A não prestação de garantia no prazo determinado sujeitará o contratado às penalidades legalmente estabelecidas, sem prejuízo da rescisão do contrato.

SEÇÃO XIX

DAS OBRIGAÇÕES DO CONTRATADO

84. O contratado obriga-se a:

84.1. Prestar o serviço no tempo, lugar e forma estabelecidos no contrato.

84.2. Arcar com o ônus decorrente de eventual equívoco no dimensionamento dos quantitativos de sua proposta, devendo complementá-los, caso o previsto inicialmente em sua proposta não seja satisfatório para o atendimento ao objeto da licitação exceto quando ocorrer algum dos eventos arrolados nos incisos do § 1º do art. 57 da Lei nº 8.666/93.

84.3. Proceder as Anotações de Responsabilidade Técnica – ART's referentes ao objeto do contrato e especialidades pertinentes, nos termos da legislação pertinente.

SEÇÃO XX

DAS OBRIGAÇÕES DO CONTRATANTE

85. A Prefeitura Municipal de Macaúbas obriga-se a:

85.1. Efetuar o pagamento no tempo, lugar e forma estabelecidos no contrato.

SEÇÃO XXI

DA FISCALIZAÇÃO

86. A execução dos serviços ora contratados será objeto de acompanhamento, controle, fiscalização e avaliação por representante ou equipe da contratante, para este

Prefeitura Municipal de Macaúbas



PREFEITURA MUNICIPAL DE MACAÚBAS

Rua Dr. Vital Soares, 268 - 1º Andar – Cep: 46.500-000

Macaúbas – Bahia - Fone (77) 3473-1461

CNPJ: 13.782.461/0001-05



fim especialmente designado, com as atribuições específicas determinadas na Lei nº 8.666, de 1993, conforme detalhado no Termo de Referência;

87. A fiscalização deverá realizar, entre outras, as seguintes atividades:

87.1. Manter um arquivo completo e atualizado de toda a documentação pertinente aos trabalhos, incluindo o contrato, Termo de Referência, orçamentos, cronogramas, correspondências e relatórios de serviços;

87.2. Analisar e aprovar o plano de execução a ser apresentado pela contratada nos inícios dos trabalhos;

87.3. Solucionar as dúvidas e questões pertinentes à prioridade ou seqüência dos serviços em execução, bem como as interferências e interfaces dos trabalhos da contratada com as atividades de outras empresas ou profissionais eventualmente contratados pelo contratante;

87.4. Paralisar e/ou solicitar o refazimento de qualquer serviço que não seja executado em conformidade com o plano ou programa de manutenção, norma técnica ou qualquer disposição oficial aplicável ao objeto do contrato;

87.5. Solicitar a realização de testes, exames, ensaios e quaisquer provas necessárias ao controle de qualidade dos serviços objeto do objeto;

87.6. Exercer rigoroso controle sobre o cronograma de execução dos serviços aprovando os eventuais ajustes que ocorreram durante o desenvolvimento dos trabalhos;

87.7. Aprovar partes, etapas ou a totalidade dos serviços executados, verificar e atestar as respectivas medições bem como conferir, visitar e encaminhar para pagamento as faturas emitidas;

87.8. Verificar e aprovar os relatórios de execução dos serviços elaborados de conformidade com os requisitos estabelecidos no Caderno de Encargos;

87.9. Verificar e aprovar eventuais acréscimos de serviços necessários ao perfeito atendimento do objeto do contrato;

87.10. Solicitar a substituição de qualquer funcionário da Contratada que embarace ou dificulte a ação da Fiscalização ou cuja presença no local dos serviços seja considerada prejudicial ao andamento dos trabalhos.

Prefeitura Municipal de Macaúbas



PREFEITURA MUNICIPAL DE MACAÚBAS

Rua Dr. Vital Soares, 268 - 1º Andar – Cep: 46.500-000

Macaúbas – Bahia - Fone (77) 3473-1461

CNPJ: 13.782.461/0001-05



88. O Relatório de Serviços será destinado ao registro de fatos e comunicações pertinentes à execução dos serviços, como conclusão e aprovação de serviços, indicações sobre a necessidade de trabalho adicional, autorização para substituição de materiais e equipamentos, irregularidades e providências a serem tomadas pela contratada e fiscalização.

89. As reuniões realizadas no local dos serviços serão documentadas por Atas de Reunião, elaboradas pela fiscalização e conterão, entre outros dados, a data, nome e assinatura dos participantes, assuntos tratados, decisões e responsáveis pelas decisões a serem tomadas.

90. O acompanhamento, o controle, a fiscalização e avaliação de que trata este item não exime a contratada da responsabilidade pela execução dos serviços e nem confere à contratante responsabilidade solidária, inclusive perante terceiros, por quaisquer irregularidades ou danos na execução dos serviços contratados.

91. A contratada deverá facilitar, por todos os meios ao seu alcance, a ampla ação da fiscalização, permitindo o acesso aos serviços em execução, bem como atender prontamente às solicitações que lhe forem efetuadas, ou, em caso de impossibilidade, justificar por escrito.

92. A comunicação entre a fiscalização e a contratada será realizada através de correspondência oficial e anotações ou registros no Relatório de Serviços.

SEÇÃO XXII

DO RECEBIMENTO PROVISÓRIO E DEFINITIVO

93. O objeto será recebido:

93.1. Provisoriamente, pelo responsável por seu acompanhamento e fiscalização, mediante termo circunstanciado, assinado pelas partes em até 15 (quinze) dias da comunicação escrita do contratado;

93.1.1. Nessa etapa a contratada deverá efetuar a entrega de relatório de execução dos serviços previstos no Termo de Referência deste procedimento administrativo;

93.1.2. No Termo de Recebimento Provisório serão indicadas as eventuais correções e complementações consideradas necessárias ao recebimento definitivo, bem como estabelecido o prazo para a execução dos ajustes;

Prefeitura Municipal de Macaúbas



PREFEITURA MUNICIPAL DE MACAÚBAS

Rua Dr. Vital Soares, 268 - 1º Andar – Cep: 46.500-000

Macaúbas – Bahia - Fone (77) 3473-1461

CNPJ: 13.782.461/0001-05



93.2. Definitivamente, por servidor ou comissão designada pela autoridade competente, mediante termo circunstanciado, assinado pelas partes em até 60 (Sessenta) dias do recebimento provisório, após o decurso do prazo de observação, ou vistoria que comprove a adequação do objeto aos termos contratuais;

94. O contratado é obrigado a reparar, corrigir, remover, reconstruir ou substituir, às suas expensas, no total ou em parte, o objeto do contrato em que se verificarem vícios, defeitos ou incorreções resultantes da execução ou de materiais empregados.

SEÇÃO XXIII

DA RESPONSABILIDADE DO CONTRATADO

95. O contratado é responsável pelos danos causados à Administração ou a terceiros, decorrentes de sua culpa ou dolo na execução do contrato.

96. O recebimento provisório ou definitivo do objeto não exclui a responsabilidade do contratado pelos prejuízos resultantes da incorreta execução do contrato.

SEÇÃO XXIV

DA GARANTIA DA OBRA

97. O serviço objeto desta licitação possuirá prazo de garantia mínima de 05 (cinco) anos, contados do recebimento definitivo da obra.

SEÇÃO XXV

DO PAGAMENTO

98. O pagamento será realizado no prazo máximo de até 30 (trinta) dias; contados da apresentação da fatura, através de ordem bancária, para crédito em banco, agência e conta-corrente indicados pelo contratado.

98.1. Os pagamentos decorrentes de contratos cujos valores não ultrapassem o limite de que trata o inciso II do art. 24 da Lei nº 8.666/93 serão efetuados em até 05 (cinco) dias úteis, contados da apresentação da fatura.

98.2. É vedada expressamente a realização de cobrança de forma diversa da estipulada neste Edital, em especial a cobrança bancária, mediante boleto ou mesmo o protesto de título, sob pena de aplicação das sanções previstas no edital e indenização pelos danos decorrentes.

Prefeitura Municipal de Macaúbas



PREFEITURA MUNICIPAL DE MACAÚBAS

Rua Dr. Vital Soares, 268 - 1º Andar – Cep: 46.500-000

Macaúbas – Bahia - Fone (77) 3473-1461

CNPJ: 13.782.461/0001-05



99. A Nota Fiscal/Fatura será emitida pela contratada de acordo com os seguintes procedimentos:

99.1. Ao final de cada etapa da execução contratual, conforme previsto no Cronograma Físico-Financeiro, a contratada apresentará a medição prévia dos serviços executados no período, através de planilha e memória de cálculo detalhada.

99.1.1. Uma etapa será considerada efetivamente concluída quando os serviços previstos para aquela etapa, no Cronograma Físico-Financeiro, estiverem executados em sua totalidade.

99.1.2. Se a contratada vier a adiantar a execução dos serviços, em relação à previsão original constante no Cronograma Físico-Financeiro, poderá apresentar a medição prévia correspondente, ficando a cargo da contratante aprovar a quitação antecipada do valor respectivo.

99.2. A Contratante terá o prazo de 30 (trinta) dias úteis, contados a partir da data da apresentação da medição, para aprovar ou rejeitar, no todo ou em parte, a medição prévia relatada pela Contratada, bem como para avaliar a conformidade dos serviços executados.

99.2.1. No caso de etapas não concluídas, serão pagos apenas os serviços efetivamente executados, devendo a Contratada regularizar o cronograma na etapa subsequente.

99.2.2. A aprovação da medição prévia apresentada pela Contratada não a exime de qualquer das responsabilidades contratuais, nem implica aceitação definitiva dos serviços executados.

99.3. Após a aprovação, a contratada emitirá Nota Fiscal/Fatura no valor da medição definitiva aprovada, obrigatoriamente acompanhada da planilha de medição, com detalhamento dos serviços executados, e de memória de cálculo detalhada.

100. O pagamento será precedido de consulta, para comprovação de cumprimento dos requisitos de habilitação estabelecidos neste edital.

100.1. Na hipótese de irregularidade, o contratado deverá regularizar a sua situação no prazo de até 30 (trinta) dias, sob pena de aplicação das penalidades previstas no edital e seus anexos e rescisão do contrato.

Prefeitura Municipal de Macaúbas



PREFEITURA MUNICIPAL DE MACAÚBAS

Rua Dr. Vital Soares, 268 - 1º Andar – Cep: 46.500-000

Macaúbas – Bahia - Fone (77) 3473-1461

CNPJ: 13.782.461/0001-05



101. Havendo erro na apresentação da Nota Fiscal/Fatura ou dos documentos pertinentes à contratação, ou, ainda, circunstância que impeça a liquidação da despesa, o pagamento ficará pendente até que o contratado providencie as medidas saneadoras. Nesta hipótese, o prazo para pagamento iniciar-se-á após a regularização da situação, não acarretando qualquer ônus para a Contratante.

102. Sobre o valor devido ao contratado, a Administração efetuará a retenção dos impostos devidos, observados a legislação pertinente.

103. O contratado regularmente optante pelo Simples Nacional, nos termos da Lei Complementar nº 123/06, não sofrerá a retenção tributária quanto aos impostos e contribuições abrangidos por aquele regime. No entanto, o pagamento ficará condicionado à apresentação de comprovação por meio de documento oficial de que faz jus ao tratamento tributário favorecido previsto na referida Lei Complementar.

104. A Administração deduzirá do montante a ser pago os valores correspondentes às multas e/ou indenizações devidas pelo contratado.

105. O desconto de qualquer valor no pagamento devido ao contratado será precedido de processo administrativo em que será garantido à empresa o contraditório e a ampla defesa, com os recursos e meios que lhes são inerentes.

106. É vedado ao contratado transferir a terceiros os direitos ou créditos decorrentes do contrato.

107. Quando da ocorrência de eventuais atrasos de pagamento provocados exclusivamente pela Administração, o valor devido deverá ser acrescido de compensação financeira, e sua apuração se fará desde a data de seu vencimento até a data do efetivo pagamento, em que os juros de mora serão calculados à taxa de 0,5% (meio por cento) ao mês, ou 6% (seis por cento) ao ano, mediante aplicação das seguintes fórmulas:

108. $I = (TX/100)/365$

109. $EM = I \times N \times VP$, onde:

110. $I =$, Índice de compensação financeira;

111. $TX =$ Percentual da taxa de juros de mora anual;

112. $EM =$ Encargos moratórios;

Prefeitura Municipal de Macaúbas



PREFEITURA MUNICIPAL DE MACAÚBAS

Rua Dr. Vital Soares, 268 - 1º Andar – Cep: 46.500-000

Macaúbas – Bahia - Fone (77) 3473-1461

CNPJ: 13.782.461/0001-05



113. N = Número de dias entre a data prevista para o pagamento e a do efetivo pagamento;

114. VP = Valor da parcela em atraso.

SEÇÃO XXV

DAS SANÇÕES

115. O atraso injustificado na execução do contrato sujeitará o contratado às seguintes penalidades:

115.1. Advertência por escrito;

115.2. Multa de mora de 0,1% (hum décimo por cento) sobre o valor do contrato por dia de atraso, até o limite de 30 dias, após o qual será caracterizada a inexecução total do contrato, gerando uma multa de 5 % (cinco por cento) do valor total do contrato, bem como sua rescisão unilateral;

115.3. Multa compensatória de 0,2%(dois décimo por cento) sobre o valor do contrato por dia de atraso;

115.4. Suspensão temporária de participação em licitação e impedimento de contratar com a Administração, por prazo não superior a 02 (dois) anos;

115.5. Declaração de inidoneidade para licitar ou contratar com a Administração Pública enquanto perdurarem os motivos determinantes da punição ou até que seja promovida a reabilitação perante a própria autoridade que aplicou a penalidade, que será concedida sempre que o contratado ressarcir a Administração pelos prejuízos resultantes e depois de decorrido o prazo de 02 (dois) anos.

116. A inexecução total ou parcial do contrato sujeitará o contratado às seguintes penalidades:

116.1. Advertência por escrito;

116.2. Multa, em caso de inexecução total ou parcial, e nos termos deste edital e da legislação pertinente;

116.3. Suspensão temporária de participação em licitação e impedimento de contratar com a Administração, por prazo não superior a 2 (dois) anos;

116.4. Declaração de inidoneidade para licitar ou contratar com a Administração Pública enquanto perdurarem os motivos determinantes da punição ou até que seja promovida a

Prefeitura Municipal de Macaúbas



PREFEITURA MUNICIPAL DE MACAÚBAS

Rua Dr. Vital Soares, 268 - 1º Andar – Cep: 46.500-000

Macaúbas – Bahia - Fone (77) 3473-1461

CNPJ: 13.782.461/0001-05



reabilitação perante a própria autoridade que aplicou a penalidade, que será concedida sempre que o contratado ressarcir a Administração pelos prejuízos resultantes e após decorrido o prazo de 02 (dois) anos.

117. As sanções de suspensão temporária de participação em licitação e impedimento de contratar e de declaração de inidoneidade para licitar ou contratar com a Administração poderão também ser aplicadas às empresas ou aos profissionais que:

117.1. Tenham sofrido condenação definitiva por praticarem, por meios dolosos, fraude fiscal no recolhimento de quaisquer tributos;

117.2. Tenham praticado atos ilícitos visando a frustrar os objetivos da licitação;

117.3. Demonstrem não possuir idoneidade para contratar com a Administração em virtude de atos ilícitos praticados.

118. As penalidades serão aplicadas após regular processo administrativo, em que seja assegurado ao licitante o contraditório e a ampla defesa, com os meios e recursos que lhes são inerentes.

119. A multa será descontada da garantia do contrato e de pagamentos eventualmente devidos pela Administração.

120. A sanção de declaração de inidoneidade para licitar ou contratar com a Administração Pública é de competência exclusiva da Procuradoria Jurídica do Município;

121. As demais sanções são de competência exclusiva da Procuradoria Jurídica do Município.

SEÇÃO XXVII

DA RESCISÃO DO CONTRATO

122. Constituem motivo para rescisão do contrato:

122.1. O não cumprimento de cláusulas contratuais, especificações, projetos ou prazos;

122.2. O cumprimento irregular de cláusulas contratuais, especificações, projetos e prazos;

122.3. A lentidão do seu cumprimento, levando a Administração a comprovar a impossibilidade da conclusão do serviço, nos prazos estipulados;

122.4. O atraso injustificado no início do serviço;

Prefeitura Municipal de Macaúbas



PREFEITURA MUNICIPAL DE MACAÚBAS

Rua Dr. Vital Soares, 268 - 1º Andar – Cep: 46.500-000

Macaúbas – Bahia - Fone (77) 3473-1461

CNPJ: 13.782.461/0001-05



- 122.5. A paralisação do serviço, sem justa causa e prévia comunicação à Administração;
- 122.6. A subcontratação total ou parcial do seu objeto, a associação do contratado com outrem, a cessão ou transferência, total ou parcial, bem como a fusão, cisão ou incorporação, não admitidas neste edital e no contrato;
- 122.7. O desatendimento das determinações regulares da autoridade designada para acompanhar e fiscalizar a sua execução, assim como as de seus superiores;
- 122.8. O cometimento reiterado de faltas na sua execução, anotadas na forma do § 1º do art. 67 da Lei nº 8.666/93;
- 122.9. A decretação de falência ou a instauração de insolvência civil;
- 122.10. A dissolução da sociedade ou o falecimento do contratado;
- 122.11. A alteração social ou a modificação da finalidade ou da estrutura da empresa, que prejudique a execução do contrato;
- 122.12. Razões de interesse público de alta relevância e de amplo conhecimento justificadas e determinadas pela máxima autoridade da esfera administrativa a que está subordinado o contratante e exaradas no processo administrativo a que se refere o contrato;
- 122.13. A supressão, por parte da Administração, dos serviços, acarretando modificação do valor inicial do contrato além do limite permitido no § 1º do art. 65 da Lei nº 8.666/93;
- 122.14. A suspensão de sua execução, por ordem escrita da Administração, por prazo superior a 120 (cento e vinte) dias, salvo em caso de calamidade pública, grave perturbação da ordem interna ou guerra, ou ainda por repetidas suspensões que totalizem o mesmo prazo, independentemente do pagamento obrigatório de indenizações pelas sucessivas e contratualmente imprevistas desmobilizações e mobilizações e outras previstas, assegurado ao contratado, nesses casos, o direito de optar pela suspensão do cumprimento das obrigações assumidas até que seja normalizada a situação;
- 122.15. O atraso superior a 90 (noventa) dias dos pagamentos devidos pela Administração decorrentes do serviço, ou parcelas destes, já recebidas, salvo em caso de calamidade pública, grave perturbação da ordem interna ou guerra, assegurado ao

Prefeitura Municipal de Macaúbas



PREFEITURA MUNICIPAL DE MACAÚBAS

Rua Dr. Vital Soares, 268 - 1º Andar – Cep: 46.500-000

Macaúbas – Bahia - Fone (77) 3473-1461

CNPJ: 13.782.461/0001-05



contratado o direito de optar pela suspensão do cumprimento de suas obrigações até que seja normalizada a situação;

122.16. A não liberação, por parte da Administração, de área, local ou objeto para execução do serviço, nos prazos contratuais;

122.17. A ocorrência de caso fortuito ou de força maior, regularmente comprovada, impeditiva da execução do contrato;

122.18. Descumprimento do disposto no inciso V do art. 27 da Lei nº 8.666/93, sem prejuízo das sanções penais cabíveis.

123. A rescisão, devidamente motivada nos autos, será precedida de procedimento administrativo, assegurado o contraditório e a ampla defesa.

SEÇÃO XXVIII

DA REVOGAÇÃO DO PROCEDIMENTO

124. A Administração poderá revogar a licitação por razões de interesse público decorrente de fato superveniente devidamente comprovado, pertinente e suficiente para justificar tal conduta.

125. A revogação será precedida de procedimento administrativo, assegurado o contraditório e a ampla defesa, e formalizada mediante parecer escrito e devidamente fundamentado.

SEÇÃO XXIX

DA ANULAÇÃO DO PROCEDIMENTO

126. A Administração, de ofício ou por provocação de terceiros, deverá anular o procedimento quando eivado de vício insanável.

127. A anulação será precedida de procedimento administrativo, assegurado o contraditório e a ampla defesa, e formalizada mediante parecer escrito e devidamente fundamentado.

128. A nulidade do procedimento de licitação não gera obrigação de indenizar pela Administração.

129. A declaração de nulidade de algum ato do procedimento somente resultará na nulidade dos atos que diretamente dependam ou sejam consequência do ato anulado.

Prefeitura Municipal de Macaúbas



PREFEITURA MUNICIPAL DE MACAÚBAS

Rua Dr. Vital Soares, 268 - 1º Andar – Cep: 46.500-000

Macaúbas – Bahia - Fone (77) 3473-1461

CNPJ: 13.782.461/0001-05



130. Quando da declaração de nulidade de algum ato do procedimento, a autoridade competente indicará expressamente os atos a que ela se estende.

131. A nulidade do contrato administrativo opera efeitos retroativamente, impedindo os efeitos jurídicos que o contrato, ordinariamente, deveria produzir, além de desconstituir os já produzidos.

131.1. A nulidade do contrato não exonera a Administração do dever de indenizar o contratado pelo que este houver executado até a data em que ela for declarada e por outros prejuízos regularmente comprovados, contanto que não lhe seja imputável, promovendo-se a responsabilidade de quem lhe deu causa.

132. Nenhum ato será declarado nulo se do defeito não resultar prejuízo ao interesse público ou aos demais interessados.

SEÇÃO XXVIII

DO FORO

133. O foro para dirimir questões relativas ao presente Edital será o da Comarca de Macaúbas, Estado da Bahia, com exclusão de qualquer outro, por mais privilegiado que seja.

SEÇÃO XXIX

DISPOSIÇÕES FINAIS

134. O desatendimento de exigências formais não essenciais não importará no afastamento do licitante, desde que seja possível a aferição da sua qualificação e a exata compreensão da sua proposta.

135. As normas que disciplinam esta licitação serão sempre interpretadas em favor da ampliação da disputa entre os interessados, sem comprometimento da segurança da futura aquisição.

136. É facultada à Comissão de Licitação, em qualquer fase da licitação, a promoção de diligência destinada a esclarecer ou complementar a instrução do processo, inclusive com a fixação de prazo de resposta, vedada a inclusão posterior de documento ou informação que deveria constar do mesmo desde a realização da Sessão Pública.

137. Na contagem dos prazos estabelecidos neste Edital e seus Anexos, excluir-se-á o dia do início e incluir-se-á o do vencimento.

Prefeitura Municipal de Macaúbas



PREFEITURA MUNICIPAL DE MACAÚBAS

Rua Dr. Vital Soares, 268 - 1º Andar – Cep: 46.500-000

Macaúbas – Bahia - Fone (77) 3473-1461

CNPJ: 13.782.461/0001-05



138. A licitante deverá citar em sua Proposta, o nome, o endereço eletrônico e o número do telefone, para possíveis contatos, da pessoa que ficará responsável pelo desenvolvimento consequente fornecimento do objeto deste procedimento de licitação, caso seja a vencedora.

139. Em caso de dúvida, a interessada deverá contatar a Comissão Permanente de Licitação no endereço situada na Rua Dr. Vital Soares, centro, Macaúbas, Bahia, ou pelos telefone (77) 3473–1461, no horário das 08 às 12 horas, para obtenção dos esclarecimentos que julgar necessários.

SEÇÃO XXX DOS ANEXOS

140. Constituem anexos do presente Edital, dele fazendo parte integrante:

140.1. Anexo I – Memorial Descritivo

140.2. Anexo I – A – Planilha Orçamentária

140.3. Anexo I- B – Cronograma físico – financeiro

140.4. Anexo I-C - Projeto - disponível em mídia digital na sede desta Prefeitura Municipal

140.5. Anexo II – Modelo de declaração de vistoria.

140.6. Anexo III - Declaração de Fato Superveniente Impeditivo da Habilitação e de Inexistência de servidor público em funções de gerência administração ou tomada de decisão.

140.7. Anexo IV – Modelo de Declaração Relativa à Proibição do Trabalho do Menor.

140.8. Anexo V - Modelo de Proposta.

140.9. Anexo VI – Modelo Credencial.

140.10. Anexo VII – Minuta de Contrato.

Macaúbas, 22 de maio de 2017.

JAKSON SOUZA SILVA
Presidente da CPL

Prefeitura Municipal de Macaúbas



PREFEITURA MUNICIPAL DE MACAÚBAS

Rua Dr. Vital Soares, 268 - 1º Andar – Cep: 46.500-000

Macaúbas – Bahia - Fone (77) 3473-1461

CNPJ: 13.782.461/0001-05



TOMADA DE PREÇOS Nº. 006/2017

ANEXO I

MEMORIAL DESCRITIVO

ANEXO I - A

PLANILHA ORÇAMENTÁRIA

ANEXO I - B

CRONOGRAMA FÍSICO – FINANCEIRO

ANEXO I - C

PROJETO BÁSICO E DEMAIS DETALHES DISPONÍVEIS EM MÍDIA DIGITAL NA SEDE
DESTA PREFEITURA MUNICIPAL - SETOR DE LICITAÇÕES

Prefeitura Municipal de Macaúbas



PREFEITURA MUNICIPAL DE MACAÚBAS

Rua Dr. Vital Soares, 268 - 1º Andar – Cep: 46.500-000

Macaúbas – Bahia - Fone (77) 3473-1461

CNPJ: 13.782.461/0001-05



ANEXO II

DECLARAÇÃO DE VISITA TÉCNICA E CONHECIMENTO DO LOCAL DAS OBRAS/SERVIÇOS

À
COMISSÃO PERMANENTE DE LICITAÇÃO /CPL

REF.: VISITA TÉCNICA DA TOMADA DE PREÇOS Nº /201_.

Em cumprimento ao edital de licitação da Tomada de Preço nº. /201_, declaramos para os devidos fins, que a empresa: _____, com sede na _____, inscrita no CNPJ sob o nº _____, através de seu(s) responsável(eis) técnico(s) – o(s) engenheiro(s) o(s) Sr(s). _____, devidamente credenciado(s) e munido(s), da(s) Carteira(s) do CREA(s) n.º _____, visitou o(s) local (is) onde serão executados as obras/serviços, tendo conhecimento de todas as informações e das condições locais para o cumprimento das obrigações objeto desta licitação, estando ciente das sanções factíveis de serem aplicadas.

Macaúbas, __ de ____ de 201_.

Nome e assinatura do responsável técnico da Prefeitura Municipal de Macaúbas

Prefeitura Municipal de Macaúbas



PREFEITURA MUNICIPAL DE MACAÚBAS

Rua Dr. Vital Soares, 268 - 1º Andar – Cep: 46.500-000

Macaúbas – Bahia - Fone (77) 3473-1461

CNPJ: 13.782.461/0001-05



ANEXO III

DECLARAÇÃO DE FATO SUPERVENIENTE IMPEDITIVO DA HABILITAÇÃO /
INEXISTÊNCIA DE SERVIDOR PÚBLICO EM FUNÇÕES DE GERÊNCIA
ADMINISTRAÇÃO OU TOMADA DE DECISÃO

À
COMISSÃO PERMANENTE DE LICITAÇÃO /CPL

REF.: TOMADA DE PREÇOS Nº /201 .

Eu, _____, portador da carteira de identidade nº _____, expedido por _____, inscrito no Cadastro de Pessoas Físicas sob o nº _____, na qualidade de representante legal da empresa _____, com sede _____, inscrita no CNPJ sob o nº _____ declara sob as penas da Lei, nos termos do parágrafo 2.º, art. 32 da Lei Federal nº 8.666/93, que até a data de entrega dos envelopes, nenhum fato ocorreu que inabilite a empresa a participar da presente licitação; bem como declara que inexistente servidor público nos quadros da licitante que integra função de gerência, administração ou tomada de decisão.

Atenciosamente,

(Nome e assinatura do responsável legal pela proponente)

Prefeitura Municipal de Macaúbas



PREFEITURA MUNICIPAL DE MACAÚBAS

Rua Dr. Vital Soares, 268 - 1º Andar – Cep: 46.500-000

Macaúbas – Bahia - Fone (77) 3473-1461

CNPJ: 13.782.461/0001-05



ANEXO IV

MODELO DE DECLARAÇÃO RELATIVA À PROIBIÇÃO DO TRABALHO DO MENOR

À
COMISSÃO PERMANENTE DE LICITAÇÃO /CPL

REF.: TOMADA DE PREÇOS Nº. /201 .

Declaramos, sob as penas da lei, em atendimento ao quanto previsto no inciso XXXIII do art. 7º da Constituição Federal, que não empregamos menor de 18 anos em trabalho noturno, perigoso ou insalubre,

nem menor de 16 anos.

nem menor de 16 anos, salvo na condição de aprendiz, a partir de 14 anos.

RAZÃO SOCIAL

CNPJ

NOME DO REPRESENTANTE LEGAL E ASSINATURA

Prefeitura Municipal de Macaúbas



PREFEITURA MUNICIPAL DE MACAÚBAS

Rua Dr. Vital Soares, 268 - 1º Andar – Cep: 46.500-000

Macaúbas – Bahia - Fone (77) 3473-1461

CNPJ: 13.782.461/0001-05



ANEXO V

PROPOSTA DE PREÇOS

MODELO DE PROPOSTA

À

COMISSÃO PERMANENTE DE LICITAÇÃO /CPL

REF.: TOMADA DE PREÇOS nº /201 .

Prezados Senhores,

Pela presente, submetemos à apreciação de V.Sa., a nossa proposta relativa a licitação em epígrafe, assumindo inteira responsabilidade por quaisquer erros ou omissões que venham a ser verificados na preparação da mesma e declaramos ainda, que temos pleno conhecimento das condições em que se realizarão as obras e serviços e concordamos com a totalidade das instruções e critérios de qualificação definidos no edital em referência.

1 - PROPONENTE:

1.1. - Razão Social:

1.2. – Sede:

1.3. - C.N.P.J.:

1.4. - Endereço/Telefone/Fax/E-mail:

2 - PROPOSTA DE PREÇOS:

2.1. – A presente proposta totaliza um valor global de R\$ (valor por extenso), representando a soma dos valores parciais apresentados nas planilhas de cada Povoado, e nos demais documentos em anexo, sendo o VALOR TOTAL O SEGUINTE: R\$ (valor por extenso);

3 - PRAZO DE VALIDADE DA PROPOSTA

3.1. - Nossa proposta de preços tem validade mínima de 60 (sessenta) dias, contados da abertura da proposta de preço.

4 – DECLARAÇÃO

Declaramos que nos preços propostos estão inclusos e diluídos os custos que envolvem a perfeita execução do contrato, bem como todos os custos relativos à mão de obra , encargos sociais e

Prefeitura Municipal de Macaúbas



PREFEITURA MUNICIPAL DE MACAÚBAS

Rua Dr. Vital Soares, 268 - 1º Andar – Cep: 46.500-000

Macaúbas – Bahia - Fone (77) 3473-1461

CNPJ: 13.782.461/0001-05



trabalhistas, as contribuições fiscais, transporte e seguro, bem como as despesas diretas e indiretas e quaisquer outras necessárias a total execução das obras/serviços, ou quaisquer outros que direta ou indiretamente venham a incidir sobre as mesmas.

5 – QUALIFICAÇÃO DO REPRESENTANTE LEGAL RESPONSÁVEL PELA ASSINATURA DO INSTRUMENTO CONTRATUAL.

Nome:

Cargo:

CI nº:

CPF nº:

OBS: Os valores unitários que constam das planilhas anexas integram esta proposta, assim como demais documentos pertinentes, em atendimento ao disposto no Edital.

Cidade ____ de _____ de 201 .

RAZÃO SOCIAL / CNPJ / NOME DO REPRESENTANTE LEGAL / ASSINATURA

Prefeitura Municipal de Macaúbas



PREFEITURA MUNICIPAL DE MACAÚBAS

Rua Dr. Vital Soares, 268 - 1º Andar – Cep: 46.500-000

Macaúbas – Bahia - Fone (77) 3473-1461

CNPJ: 13.782.461/0001-05



ANEXO VI

MODELO DE CARTA CREDENCIAL PARA REPRESENTANTE

À
COMISSÃO PERMANENTE DE LICITAÇÃO /CPL

REF.: PROPOSTA OBJETO DA TOMADA DE PREÇOS Nº /201

DESIGNAÇÃO DO REPRESENTANTE

O abaixo assinado, na qualidade responsável pela empresa _____, com sede _____, inscrita no CNPJ sob o nº _____ vem pela presente, informar a V. S.a., que o nosso funcionário o Sr(a) _____, portador(a) carteira de identidade no. _____, expedida por _____ inscrito no Cadastro de Pessoas Físicas sob o nº _____ é pessoa designada por nós para nos representar, inclusive com poderes amplos, gerais e irrestritos para representar esta licitante no procedimento de licitação em epígrafe, podendo inclusive renunciar ao direito de interposição de recursos em qualquer fase da licitação em epígrafe.

Atenciosamente,

(Nome e assinatura do responsável legal pela proponente)

Prefeitura Municipal de Macaúbas



PREFEITURA MUNICIPAL DE MACAÚBAS

Rua Dr. Vital Soares, 268 - 1º Andar – Cep: 46.500-000

Macaúbas – Bahia - Fone (77) 3473-1461

CNPJ: 13.782.461/0001-05



ANEXO VII

MINUTA DO CONTRATO

CONTRATO DE PRESTAÇÃO DE SERVIÇOS Nº /201_.

O **MUNICÍPIO DE MACAÚBAS**, com sede à Av. Dr. Vital Soares nº 268 1º andar Centro, CNPJ/MF n.º13.782.461/0001-05 neste ato representado por seu Prefeito, Sr. _____, portador da Carteira de Identidade n.º..... SSP/BA, CPF n.º e a **EMPRESA**.....(nome da empresa), CNPJ/MF n.º..... situada à(endereço da empresa), neste ato representado na forma dos seus Estatutos/Regimentos/Contrato Social, pelo Sr..... (nome do representante legal da empresa), portador de documento de identidade n.º.....SSP/....., CPF/MF n.º....., doravante denominadas, respectivamente, **CONTRATANTE E CONTRATADA**, sob a égide da Lei Federal nº 8.666/93, e nos termos do processo administrativo de licitação, **TOMADA DE PREÇOS Nº** /201_, resolvem e acordam na celebração do presente instrumento contratual, visando a execução de obras/serviços, mediante as cláusulas e condições a seguir ajustadas:

CLÁUSULA PRIMEIRA - OBJETO

Constitui objeto do presente a contratação de empresa especializada para execução da obra de _____, obedecendo as condições oferecidas na Proposta de Preços da licitação de tomada de preços nº ___/201_ que, independente de transcrição, integra este instrumento.

Sub-Cláusula Primeira – A contratada ficarão obrigadas a aceitar nas mesmas condições contratuais, acréscimos ou supressões na prestação do serviço objeto da presente licitação, de até 50% (cinquenta por cento) do valor inicial atualizado do contrato para os acréscimos e até 25% (vinte e cinco por cento) para as supressões, nos termos do Artigo 65, §1º, da Lei nº. 8.666.

Sub-Cláusula Segunda – É vedada a subcontratação TOTAL do objeto, a associação da contratada com outrem, a cessão ou transferência, total ou parcial do contrato, bem como a fusão, cisão ou incorporação da contratada, não se responsabilizando o contratante por nenhum compromisso assumido por aquela com terceiros sem a anuência prévia da Contratante.

Sub-Cláusula Terceira – Os serviços objeto deste contrato não podem sofrer solução de continuidade durante todo o prazo da sua vigência, devendo ser executados por empregados da **CONTRATADA**, sob a inteira responsabilidade funcional e operacional desta, mediante vínculo de subordinação dos trabalhadores para com a empresa contratada, sobre os quais manterá estrito e exclusivo controle.

Prefeitura Municipal de Macaúbas



PREFEITURA MUNICIPAL DE MACAÚBAS

Rua Dr. Vital Soares, 268 - 1º Andar – Cep: 46.500-000

Macaúbas – Bahia - Fone (77) 3473-1461

CNPJ: 13.782.461/0001-05



CLÁUSULA SEGUNDA – PRAZO DE VIGÊNCIA E EXECUÇÃO

O prazo de vigência do presente contrato é de ____ (_____) dias, a contar da data de sua assinatura, podendo ser prorrogado através de Termo Aditivo, nos termos do artigo 57, da Lei Federal nº 8.666/93, desde que observadas às normas legais vigentes.

Sub-Cláusula Única – A variação do valor contratual para fazer face ao reajuste de preços previsto no próprio contrato, as atualizações, compensações ou punições financeiras decorrentes das condições de pagamento nele previstas, bem como o empenho de dotações orçamentárias suplementares até o limite do seu valor corrigido, não caracterizam alteração do mesmo, podendo ser registrados por simples apostila, dispensando a celebração de aditamento.

CLÁUSULA TERCEIRA - DO PREÇO E DO REAJUSTE

Os serviços objeto deste contrato serão prestados pelos preços unitários constantes das planilhas em anexo, as quais correspondem aos preços unitários propostos pela CONTRATADA na licitação acima definida, dando-se ao presente contrato o valor global de
(.....)

Sub-Cláusula Primeira – Neste preço está incluído todos os custos com material de consumo, salários, encargos sociais, previdenciários e trabalhistas de todo o pessoal da CONTRATADA, como também fardamento, transporte de qualquer natureza, materiais empregados, inclusive ferramentas, utensílios e equipamentos utilizados, depreciação, aluguéis, administração, impostos, taxas, emolumentos e quaisquer outros custos que, direta ou indiretamente, se relacionem com o fiel cumprimento pela CONTRATADA das obrigações.

Sub-Cláusula Segunda – Os valores estipulados neste contrato serão reajustados anualmente, considerando como data base a da assinatura deste instrumento, utilizando o índice de inflação divulgado pelo Governo Federal para atualizar suas obrigações.

CLÁUSULA QUARTA - DOTAÇÃO ORÇAMENTÁRIA

As despesas para o custeio da execução das obras contratadas com base na citada licitação, no que couber, serão custeadas à conta dos recursos orçamentários, constantes de dotações consignadas no orçamento municipal vigente da Prefeitura Municipal de Macaúbas, definidas abaixo: XXXX

Sub-Cláusula Única – A CONTRATANTE consignará nos próximos exercícios em seu orçamento as dotações necessárias ao atendimento dos pagamentos previstos.

CLÁUSULA QUINTA - PAGAMENTO

Prefeitura Municipal de Macaúbas



PREFEITURA MUNICIPAL DE MACAÚBAS

Rua Dr. Vital Soares, 268 - 1º Andar – Cep: 46.500-000

Macaúbas – Bahia - Fone (77) 3473-1461

CNPJ: 13.782.461/0001-05



O pagamento será realizado no prazo máximo de até 30 (trinta) dias contados da apresentação da fatura, através de ordem bancária, para crédito em banco, agência e conta-corrente indicados pelo CONTRATADO.

Sub-Cláusula Primeira – Os pagamentos decorrentes deste instrumento, cujos valores não ultrapassem o limite de que trata o inciso II do art. 24 da Lei nº 8.666/93, serão efetuados em até 05 (cinco) dias úteis, contados da apresentação da fatura.

Sub-Cláusula Segunda – A CONTRATADA somente emitirá Nota Fiscal/Fatura, após aprovação do valor da medição apresentada, obrigatoriamente acompanhada da planilha de medição, com detalhamento dos serviços executados, e de memória de cálculo detalhada.

Sub-Cláusula Terceira – O pagamento será precedido de consulta, para comprovação de cumprimento dos requisitos de habilitação estabelecidos neste edital.

Sub-Cláusula Quarta – Na hipótese de irregularidade, o CONTRATADO deverá regularizar a sua situação no prazo de até 30 (trinta) dias, sob pena de aplicação das penalidades previstas no edital e seus anexos e rescisão do contrato.

Sub-Cláusula Quinta – Havendo erro na apresentação da Nota Fiscal/Fatura ou dos documentos pertinentes à contratação, ou, ainda, circunstância que impeça a liquidação da despesa, o pagamento ficará pendente até que o CONTRATADO providencie as medidas saneadoras. Nesta hipótese, o prazo para pagamento iniciar-se-á após a regularização da situação, não acarretando qualquer ônus para a CONTRATANTE.

Sub-Cláusula Sexta – Sobre o valor devido ao CONTRATADO, a Administração efetuará a retenção dos impostos devidos, nos termos da legislação pertinente.

Sub-Cláusula Sétima – Se o CONTRATADO for optante pelo Simples Nacional, nos termos da Lei Complementar nº 123/06, não sofrerá a retenção tributária quanto aos impostos e contribuições abrangidos por aquele regime. No entanto, o pagamento ficará condicionado à apresentação de comprovação por meio de documento oficial de que faz jus ao tratamento tributário favorecido previsto na referida Lei Complementar.

Sub-Cláusula Oitava – O CONTRATANTE deduzirá do montante a ser pago os valores correspondentes às multas e/ou indenizações devidas pelo CONTRATADO.

Sub-Cláusula Nona – É vedado ao CONTRATADO transferir a terceiros os direitos ou créditos decorrentes do contrato.

Sub-Cláusula Décima – Quando da ocorrência de eventuais atrasos de pagamento provocados exclusivamente pelo CONTRATANTE, o valor devido deverá ser acrescido de compensação

Prefeitura Municipal de Macaúbas



PREFEITURA MUNICIPAL DE MACAÚBAS

Rua Dr. Vital Soares, 268 - 1º Andar – Cep: 46.500-000

Macaúbas – Bahia - Fone (77) 3473-1461

CNPJ: 13.782.461/0001-05



financeira, e sua apuração se fará desde a data de seu vencimento até a data do efetivo pagamento, em que os juros de mora serão calculados à taxa de 0,5% (meio por cento) ao mês, ou 6% (seis por cento) ao ano, mediante aplicação das seguintes fórmulas:

$$I=(TX/100)/365$$

EM = I x N x VP, onde:

I =, Índice de compensação financeira;

TX = Percentual da taxa de juros de mora anual;

EM = Encargos moratórios;

N = Número de dias entre a data prevista para o pagamento e a do efetivo pagamento;

VP = Valor da parcela em atraso.

Sub-Cláusula Décima Primeira – Qualquer pagamento, somente será efetuado mediante apresentação da respectiva Nota Fiscal emitida em nome do CONTRATANTE, acompanhada da Fatura correspondente em 03 (três) vias. Além disso, a partir da 2ª (segunda) fatura, deverão também ser apresentadas as guias de recolhimento das contribuições devidas ao INSS e ao FGTS cujo vencimento estabelecido em lei tenha ocorrido no mês anterior. Nenhum pagamento isentará a CONTRATADA das responsabilidades contratuais, nem implicará em aprovação definitiva dos serviços executados, total ou parcialmente.

CLÁUSULA SEXTA - REAJUSTAMENTO

O valor estipulado na Cláusula Terceira será reajustado/revisto por meio de termo aditivo e nas hipóteses do Artigo 65 da Lei nº 8.666/1993, ficando o CONTRATADO obrigado a aceitar o quanto disposto no §1º do referido dispositivo legal.

CLÁUSULA SÉTIMA - OBRIGAÇÕES DA CONTRATADA:

Além das obrigações contidas neste Contrato por determinação legal, obriga-se a:

- a) executar os serviços objeto deste Contrato de acordo com as especificações e/ou normas da ABNT exigida, observar Projeto Básico / Memorial Descritivo / Especificações (Anexo I);
- b) disponibilizar o material de consumo necessário para a realização dos serviços;
- c) arcar com todas as despesas decorrentes de transporte, alimentação, assistência médica e de pronto socorro de seus empregados;
- d) promover, por sua conta e risco, o transporte de seus empregados, dos equipamentos, materiais e utensílios necessários à execução dos serviços objeto deste Contrato;
- e) responder pelas obrigações, despesas, encargos trabalhistas, securitários, previdenciários e outros, na forma da legislação em vigor relativo aos empregados utilizados na execução dos

Prefeitura Municipal de Macaúbas



PREFEITURA MUNICIPAL DE MACAÚBAS

Rua Dr. Vital Soares, 268 - 1º Andar – Cep: 46.500-000

Macaúbas – Bahia - Fone (77) 3473-1461

CNPJ: 13.782.461/0001-05



serviços ora contratados, sendo-lhe defeso invocar a existência desse contrato para tentar eximir-se daquelas obrigações ou transferi-las à contratante;

f) zelar pela boa e completa execução dos serviços contratados e facilitar, por todos os meios ao seu alcance, a ampla ação fiscalizadora dos prepostos designados pelo Contratante, atendendo prontamente as observações e exigências que lhe forem solicitadas;

g) efetuar pontualmente o pagamento de todas as taxas e impostos que incidam ou venham a incidir sobre as suas atividades e/ou sobre a execução do objeto do presente Contrato, inclusive as obrigações sociais e previdenciárias e trabalhistas dos seus empregados;

h) apresentar, sempre que solicitado pela CONTRATANTE, folha de pagamento de seus empregados, Guias de Recolhimento das Contribuições Sociais e previdenciárias (INSS, FGTS e PIS), sob pena, em caso de recusa ou falta de exibição dos mesmos, de ser susgado o pagamento de quaisquer faturas que lhes forem devidas, até o cumprimento desta obrigação;

i) comunicar ao CONTRATANTE, qualquer anormalidade que interfira no bom andamento dos serviços, objeto do presente Contrato, provocada por empregados da Contratada, inclusive indicando o nome do responsável;

j) providenciar e manter atualizadas todas as licenças e alvarás junto as repartições competentes, necessários à execução dos serviços objeto do presente contrato, efetuando pontualmente todos os pagamentos de taxas e impostos que incidam ou venham incidir sobre as suas atividades;

k) arcar com todo e qualquer dano ou prejuízo, de qualquer natureza, causados à contratante e/ou a terceiros por sua culpa, ou em consequência de erros, imperícia própria, ou de auxiliares que estejam sob sua responsabilidade na execução dos serviços contratados;

l) observar e respeitar as Legislações Federal, Estadual e Municipal, relativas a prestação dos seus serviços; cumprir rigorosamente as disposições da Lei 8.666/93.

m) manter, durante toda a execução do contrato, em compatibilidade com as obrigações por ele assumidas, todas as condições de habilitação e qualificação exigidas na licitação.

n) exigência de comprovação mensal junto ao setor financeiro competente, do cumprimento das obrigações trabalhistas, fiscais, tributárias e previdenciárias, incluindo-se o pagamento dos direitos previstos na Consolidação das Leis do Trabalho e nas Convenções, Dissídios ou Acordos Coletivos de trabalho, obrigações decorrentes do cumprimento das normas de segurança e medicina do trabalho, bem como das normas e legislação especializadas de proteção ao meio ambiente, comprovação de pagamento de salários, FGTS e os demais encargos de natureza trabalhista;

Prefeitura Municipal de Macaúbas



PREFEITURA MUNICIPAL DE MACAÚBAS

Rua Dr. Vital Soares, 268 - 1º Andar – Cep: 46.500-000

Macaúbas – Bahia - Fone (77) 3473-1461

CNPJ: 13.782.461/0001-05



- o) obrigação do contratado de exibir os instrumentos de rescisão de contratos de trabalho vinculados à execução do contrato;
- p) Registrar o Contrato no CREA e apresentar o comprovante de pagamento da "Anotação de Responsabilidade Técnica", antes da emissão da primeira fatura.
- q) Fornecer e colocar no local das obras / serviços placa de divulgação e identificação da mesma, e placa de inauguração, quando for o caso, as quais serão confeccionadas de acordo com o manual apropriado a ser fornecido pela CONTRATANTE.
- r) Matricular os serviços no INSS e entregar à CONTRATANTE as guias de recolhimento das contribuições devidas ao INSS e ao FGTS, nos termos da legislação específica em vigor. As referidas guias serão acompanhadas de declaração elaborada em papel timbrado do CONTRATADO, carimbada e assinada por pessoa legalmente habilitada para tal fim, atestando, sob as penas da lei, que as mesmas correspondem fielmente ao total da mão-de-obra empregada nos serviços contratados.
- s) Manter no local das obras / serviços um "Diário de Ocorrências", no qual serão feitas anotações diárias referentes ao andamento dos serviços, qualidade dos materiais, mão-de-obra, como também reclamações, advertências e principalmente problemas de ordem técnica que requeiram solução, por uma das partes. Este Diário, devidamente rubricado pela Fiscalização e pela CONTRATADA, em todas as vias, ficará em poder da CONTRATANTE após a conclusão das obras / serviços.
- t) Obedecer às normas de higiene e prevenção de acidentes, a fim de garantir a salubridade e a segurança nos acampamentos e nos canteiros de serviços.
- u) Responder por todos os ônus e obrigações concernentes às legislações Fiscal, Previdenciária, Trabalhista e Comercial, inclusive os decorrentes de acidentes de trabalho.
- v) Responder financeiramente, sem prejuízo de medidas outras que possam ser adotadas, por quaisquer danos causados à União, Estado, Município ou terceiros, em razão da execução das obras / serviços.
- x) Manter, durante toda a execução do contrato, todas as condições de habilitação e qualificação exigidas na licitação.

CLÁUSULA OITAVA - OBRIGAÇÕES DO CONTRATANTE

Além das obrigações previstas no presente Contrato por determinação legal. O CONTRATANTE obriga-se a:

1. Designar prepostos para conferir, fiscalizar, apontar falhas e atestar a execução do serviço;

Prefeitura Municipal de Macaúbas



PREFEITURA MUNICIPAL DE MACAÚBAS

Rua Dr. Vital Soares, 268 - 1º Andar – Cep: 46.500-000

Macaúbas – Bahia - Fone (77) 3473-1461

CNPJ: 13.782.461/0001-05



2. Efetuar, nos prazos indicados, os pagamentos devidos à CONTRATADA;
3. Notificar, por escrito, à CONTRATADA, quando da aplicação de multas previstas neste contrato;
4. Prestar esclarecimentos e informações à contratada que visem orientá-la na correta prestação dos serviços pactuados, dirimindo as questões omissas neste instrumento assim como dar-lhe ciência de qualquer alteração no presente Contrato.

CLÁUSULA NONA - DO REGIME DE EXECUÇÃO

O presente contrato será realizado em regime de EMPREITADA POR PREÇO GLOBAL devendo as obras/serviços, objeto deste contrato, serem desenvolvidos por profissionais habilitados conforme a lei, nos seus Conselhos Profissionais, e qualificados para as atividades a que se propõem.

CLÁUSULA DÉCIMA - DA FISCALIZAÇÃO

A fiscalização dos serviços, ora contratados, será exercida pela CONTRATANTE através do Sr. _____, ocupante do cargo de _____, pessoa com poderes para:

- a) recusar os serviços que não tenham sido executados de acordo com as condições especificadas neste Contrato;
- b) comunicar à Contratada quaisquer irregularidades encontradas na execução dos serviços, estabelecendo prazos para que as mesmas sejam regularizadas;
- c) notificar, advertir e denunciar o contratado em caso de descumprimento dos itens a até o, constantes na Cláusula Segunda.

CLÁUSULA DÉCIMA PRIMEIRA - RECEBIMENTO DAS OBRAS

O recebimento provisório e definitivo das obras serão efetuados de acordo com o estabelecido no instrumento convocatório e nos termos da Lei Federal nº 8.666/93

Realizada a medição final, a Contratada deverá solicitar, de maneira formal, ao responsável pelo acompanhamento e fiscalização da Obra, o seu recebimento provisório, acompanhado dos seguintes documentos:

- a) Relação nominal do(s) responsável(is) técnico(s) pelo objeto contratado, com discriminação de categoria(s) e número(s) de registro(s) profissional(is), função(ões) e período de atuação de cada um;
- b) Cópia do diário de obra;
- c) Minuta do atestado a ser fornecido;

Prefeitura Municipal de Macaúbas



PREFEITURA MUNICIPAL DE MACAÚBAS

Rua Dr. Vital Soares, 268 - 1º Andar – Cep: 46.500-000

Macaúbas – Bahia - Fone (77) 3473-1461

CNPJ: 13.782.461/0001-05



d) Outros documentos a critério do Órgão Contratante.

A Contratante, através do responsável pelo acompanhamento e fiscalização da obra, deverá providenciar termo circunstanciado de recebimento provisório, no prazo máximo de 15 (quinze) dias contados da solicitação que lhe fizer a Contratada. Tal documento deverá ser firmado também pela Contratada.

CLÁUSULA DÉCIMA SEGUNDA - DA FACULDADE DE EXIGIBILIDADE

Fica estabelecido que na hipótese da CONTRATANTE deixar de exigir qualquer condição deste Contrato, tal faculdade não importará em novação, não se caracterizando como renúncia de exigí-la em oportunidades futuras.

CLÁUSULA DÉCIMA TERCEIRA – DAS GARANTIAS

No prazo de até 02 (dois) dias úteis, a contar da assinatura do contrato a CONTRATADA fica obrigada a prestar garantia no valor correspondente a 2,50% (dois vírgula cinquenta por cento) do valor do contrato, podendo optar por uma das seguintes modalidades:

- a) Caução em dinheiro ou títulos da dívida pública;
- b) Seguro garantia;
- c) Fiança bancária.

CLÁUSULA DÉCIMA QUARTA - DAS PENALIDADES

O descumprimento parcial ou total de qualquer das cláusulas contratuais sujeitará o contratado às sanções previstas na Lei Federal nº 8.666/93, garantida a prévia e ampla defesa em processo administrativo.

A inexecução parcial ou total das obrigações contratuais ensejará a aplicação das seguintes penalidades:

- a) Perda da garantia;
- b) Multas percentuais sobre o valor do contrato;
- c) Suspensão do direito de licitar e contratar com a Administração Pública Estadual;
- d) Declaração de inidoneidade para licitar e contratar com a Administração Pública Estadual.

A multa será graduada de acordo com a gravidade da infração, nos seguintes limites máximos:

Multa de mora de 0,1% (hum décimo por cento) sobre o valor do contrato por dia de atraso, até o limite de 30 dias, após o qual será caracterizada a inexecução total do contrato, gerando uma multa de 5 % (cinco por cento) do valor total do contrato, bem como sua rescisão unilateral;

Multa compensatória de 0,2%(dois décimo por cento) sobre o valor do contrato por dia de atraso;

Prefeitura Municipal de Macaúbas



PREFEITURA MUNICIPAL DE MACAÚBAS

Rua Dr. Vital Soares, 268 - 1º Andar – Cep: 46.500-000

Macaúbas – Bahia - Fone (77) 3473-1461

CNPJ: 13.782.461/0001-05



A CONTRATANTE se reserva ao direito de descontar do pagamento devido à CONTRATADA o valor de qualquer multa porventura imposta em virtude do descumprimento das condições estipuladas no contrato.

As multas não têm caráter compensatório e o seu pagamento não eximirá a contratada da responsabilidade por perdas e danos decorrentes da inexecução total ou parcial das obrigações assumidas.

A CONTRATADA deverá alegar os motivos de força maior ou de casos fortuitos dentro de 10 (dez) dias da sua ocorrência e apresentar os documentos comprobatórios até 15 (quinze) dias, após a cessação do mesmo para serem apreciados devendo a Contratante no prazo de 05 (cinco) dias, a contar do recebimento dos documentos, aceitar ou recusar os motivos alegados dando por escrito as razões de sua eventual recusa.

CLÁUSULA DÉCIMA QUINTA - DA RESCISÃO

A inexecução, total ou parcial, deste Contrato ensejará a sua rescisão com as consequências contratuais e as previstas na Lei nº. 8.666/93.

O CONTRATANTE poderá rescindir administrativamente o presente contrato nas hipóteses previstas nos incisos I a XII, XVII e XVIII do art. 78 da Lei 8.666/93.

Nas hipóteses de rescisão com base nos incisos I a XI e XIII do art. 78 da Lei 8.666/93 não cabe ao contratado direito a qualquer indenização.

O Contratante poderá considerar o presente Contrato rescindido de pleno direito, sem que assista à Contratada, direito a qualquer indenização, nas hipóteses em que:

- a) A Contratada abandonar ou suspender a execução dos serviços, salvo por motivo de caso fortuito ou de força maior, devidamente, comprovados;
- b) A Contratada infringir quaisquer das Cláusulas contratuais;
- c) A Contratada requerer ou tiver sido declarada a falência, concordata, insolvência ou dissolução judicial ou extrajudicial;

CLÁUSULA DÉCIMA SEXTA – DA LEGISLAÇÃO – O presente contrato reger-se-á pelo disposto na Lei 8.666/93, e os casos omissos, aplicar-se-ão subsidiariamente as normas de direito civil pertinentes.

CLÁUSULA DÉCIMA SETIMA – DO RECONHECIMENTO DOS DIREITOS DA ADMINISTRAÇÃO – O CONTRATADO reconhece desde já os direitos do CONTRATANTE, em caso de rescisão administrativa prevista no Artigo 77 da Lei nº. 8.666/1993.

Prefeitura Municipal de Macaúbas



PREFEITURA MUNICIPAL DE MACAÚBAS

Rua Dr. Vital Soares, 268 - 1º Andar – Cep: 46.500-000

Macaúbas – Bahia - Fone (77) 3473-1461

CNPJ: 13.782.461/0001-05



CLÁUSULA DÉCIMA OITAVA – DA VINCULAÇÃO – O presente contrato se vincula aos termos do processo administrativo de licitação – Tomada de Preços nº. ____/201_.

CLÁUSULA DÉCIMA NONA – DA ELEIÇÃO DO FORO

As partes contratantes elegem o Fórum da Comarca de Macaúbas, para dirimir qualquer dúvida do presente contrato, renunciando a qualquer outro por mais privilegiado que seja.

E, por estarem assim justos e contratados, assinam o presente contrato em duas vias digitadas, todas de igual forma e teor, contratante e contratada, na presença de duas testemunhas a tudo presentes. Macaúbas, __ de _____ de 201_.

CONTRATANTE

Prefeitura Municipal de Macaúbas

CONTRATADO

Testemunhas:

.....
NOME:

CPF:

.....
NOME:

CPF:

Prefeitura Municipal de Macaúbas



Ministério da Educação
Fundo Nacional de Desenvolvimento da Educação
Coordenação Geral de Infra-Estrutura – CGEST



MEMORIAL DESCRITIVO MEMORIAL DESCRITIVO

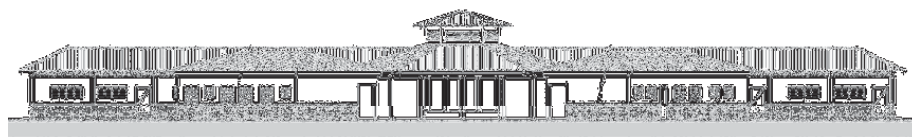

PROJETO ESPAÇO EDUCATIVO URBANO II 06 SALAS DE AULA

AUTORES:

Gustavo de Melo Silveira – CREA 9.784 D-DF
Marcelo Toniazzo Lissa – CREA 8.342 D-DF

REVISÃO:

Coordenação Geral de Estudos e Análises – CGEAN / DIPRO / FNDE
Outubro/2006

FUNDO NACIONAL DE DESENVOLVIMENTO DA EDUCAÇÃO – FNDE
SBS Q.2 Bloco F Edifício Áurea – 70.070-929 – Brasília, DF
Telefone: (61) 3966-4030 – Site: www.fnde.gov.br

1

Prefeitura Municipal de Macaúbas



Ministério da Educação
Fundo Nacional de Desenvolvimento da Educação
Coordenação Geral de Infra-Estrutura – CGEST



MEMORIAL DESCRITIVO

1. PARTIDO ARQUITETÔNICO

O presente projeto destina-se a uma escola de um pavimento com seis salas de aula, a ser implantada em pequenos núcleos urbanos nas diversas regiões do Brasil através do **FNDE** - Fundo Nacional do Desenvolvimento da Educação.

Por ser um projeto piloto, com repetição de construção, foi concebido de uma forma simples e ao mesmo tempo arrojada, de modo a se conseguir o máximo em termos de flexibilidade na implantação das salas de aula, além de se adaptar facilmente à maioria dos terrenos.

A premissa básica foi a de criar uma linguagem ao mesmo tempo moderna e brasileira, mostrando as tradições arquitetônicas e espaciais de nosso país, adaptada às nossas condições climáticas e culturais. A brasilidade almejada vem das comunidades indígenas, da oca, do espaço comunitário, do centro de convívio onde acontecem as trocas de experiências para solucionar os problemas, do local sombreado e bem ventilado, agradável em seu interior. Sem, contudo, esquecermos a harmonia e o arrojo que os métodos construtivos atuais nos proporcionam.

A configuração adotada foi a de um hexágono, em forma de tenda, na qual as atividades vão se acoplando ao corpo principal como edificações autônomas, sem, contudo, perder sua ligação física. Dois blocos menores acolhem as atividades administrativas e de serviços, e um bloco maior acolhe as atividades pedagógicas. Todos são ligados por pequenas passarelas em duas águas.

No corpo principal (em forma de hexágono) está o Recreio, onde acontecerão todas as atividades comunitárias e de recreação dos alunos; um jardim central fornece um ambiente mais agradável e aconchegante, quebrando o grande pano de piso cerâmico, envolvendo o jardim, seis bancos de concreto. Na parte central existe um lanternim que ultrapassa a cobertura e cria um espaço para a colocação de uma esquadria, que dará luminosidade e fará a retirada do ar quente do espaço aéreo.

Em um dos blocos menores, temos a área Administrativa com a Diretoria da Escola, Sala de Professores, Secretária, Almoxarifado e dois banheiros. No outro bloco estão as atividades de Serviços, com dois sanitários para alunos, uma cozinha industrial, um vestiário para funcionários, uma despensa e uma área de serviço ligada às atividades dos funcionários.

FUNDO NACIONAL DE DESENVOLVIMENTO DA EDUCAÇÃO – FNDE

SBS Q.2 Bloco F Edifício Áurea – 70.070-929 – Brasília, DF

Telefone: (61) 3966-4030 – Site: www.fnde.gov.br

2

Prefeitura Municipal de Macaúbas



Ministério da Educação
Fundo Nacional de Desenvolvimento da Educação
Coordenação Geral de Infra-Estrutura – CGEST



No bloco maior, estão as salas de aula com capacidade para 36 alunos cada, uma sala de leitura e uma sala de informática. A ligação entre os blocos será através de uma passarela cujo telhado está abaixo dos telhados principais.

Todos os armários foram concebidos em alvenaria, revestidos em cerâmica na parte interna por facilidade de execução e manutenção. Os tampos serão todos em granito polido. As portas serão em madeira revestida com laminado metalamínico (fórmica).

O projeto estrutural foi concebido para uma base (blocos e cintas) em concreto armado, sendo que a estrutura principal poderá ter dois tipos de materiais: Concreto ou Aço. A cobertura poderá ser em dois tipos: Aço ou Madeira, sendo que a de aço pode ser usada nos dois tipos de estrutura e a de madeira apenas com a estrutura de concreto. Para os blocos de Serviços e Administrativo e para as Salas de Aula, o fechamento superior será em laje pré-moldada.

O fornecimento de água será através de uma caixa d'água metálica, tipo taça ou reservatório de concreto armado, com 20.000 litros de capacidade, atendendo à escola e formando um elemento vertical de marcação da escola.

Para a área externa à edificação, acreditamos ser fundamental a instalação de um playground e uma horta, onde os alunos podem cultivar e produzir seu próprio alimento. Será aconselhável o cercamento do terreno, que se fará com muro baixo de alvenaria e cerca, conforme proposta apresentada no detalhamento.

Prefeitura Municipal de Macaúbas



Ministério da Educação
Fundo Nacional de Desenvolvimento da Educação
Coordenação Geral de Infra-Estrutura – CGEST



2. PROJETOS ESPECÍFICOS DE IMPLANTAÇÃO

O **Projeto Espaço Educativo Urbano II** não tem um terreno definido onde será edificado, podendo ser implantado nas diversas regiões do Brasil, de modo que o **PROJETO DE IMPLANTAÇÃO** deverá ser orientado e coordenado por profissionais capacitados.

Os autores dos projetos deverão sempre ser consultados na decisão de alterações do partido arquitetônico e/ou do dimensionamento dos diversos sistemas que compõem a Edificação, e mesmo na escolha dos profissionais que farão os trabalhos.

Projetos Necessários:

- Arquitetura - Situação e Urbanização
- Fundações - Implantação
- Elétrica - Implantação
- Telefone - Implantação
- Hidrossanitária - Implantação

Prefeitura Municipal de Macaúbas



Ministério da Educação
Fundo Nacional de Desenvolvimento da Educação
Coordenação Geral de Infra-Estrutura – CGEST



3. AUTORIA DOS PROJETOS

Coordenação / Arquitetura:

Arq. Gustavo de Melo Silveira – 9.784 D-DF

Arq. Marcelo Toniazzi Lissa – 8.342 D-DF

Estrutura:

Eng.

Elétrica:

Eng. Daniel Carpovicz Botelho - 10.458 / D-DF

Hidrossanitário:

Eng. Daniel Carpovicz Botelho – 10.458 / D-RS

Orçamento / Caderno de Encargos:

Eng. Eduardo Naves Vilela – 46.351 D/ MG

Colaboração / Desenho:

Arq. Graziela Martins

Revisão: Coordenação Geral de Estudos e Análises – CGEAN (2006)

Arquitetura, Projeto Hidro-sanitário e Memoriais:

Arq. Tiago Lippold Radünz – 111905 D/RS

Projeto Estrutural:

Eng. Manoel Fernando Pereira Santos - 2000820 D/PB

Projeto Elétrico:

Eng. Marcus Vinícius Galletti Arraes – 10077 D/GO

Orçamento:

Arq. Willamy Mamede da Silva Dias – 7417 D/PB

Eng. Claudia Maria Videres Trajano – 5307 D/PB

FUNDO NACIONAL DE DESENVOLVIMENTO DA EDUCAÇÃO – FNDE

SBS Q.2 Bloco F Edifício Áurea – 70.070-929 – Brasília, DF

Telefone: (61) 3966-4030 – Site: www.fnde.gov.br

5

Prefeitura Municipal de Macaúbas



Ministério da Educação
Fundo Nacional de Desenvolvimento da Educação
Coordenação Geral de Infra-Estrutura – CGEST



4. ESPECIFICAÇÃO DE MATERIAIS

No presente projeto, a definição das cores a serem utilizadas na escola ficará a critério da empresa contratada para a execução. Isso evitaria que todas as escolas financiadas pelo FNDE tivessem a mesma cor. Para tanto, propomos um estudo de cores em anexo, onde são sugeridas algumas combinações de tonalidades, bem como as combinações que não devem ser utilizadas.

- **Salas de aula:**

Piso – Cerâmica Marca CECRISA Linha Hercules AL e GR ou similar, formato 40x40 cm e PEI 4, cores Bege e Cinza conforme projeto de paginação de piso.

Parede – Barra protetora em cerâmica Marca ELIANE linha Arquitetura, cor branco neve ou similar, formato 10x10 cm e PEI 3, com h=1,10 m. O restante da parede em pintura acrílica SUVINIL semibrilho ou similar - Cor conforme Estudo de Cores.

Teto – Forro em laje pré-moldada com acabamento em pintura acrílica marca SUVINIL semibrilho ou similar – Cor Branco Gelo.

- **Sala de Leitura:**

Piso – Cerâmica PEI 4 Marca CECRISA Linha Hercules AL e GR ou similar, formato 40x40 cm, cores Bege e Cinza conforme projeto de paginação de piso.

Parede – Barra protetora em cerâmica Marca ELIANE linha Arquitetura, cor branco neve ou similar, formato 10x10 cm e PEI 3, com h=1,10 m. O restante da parede em pintura acrílica marca SUVINIL semibrilho ou similar - Cor conforme Estudo de Cores.

Teto – Forro em laje pré-moldada com acabamento em pintura acrílica marca SUVINIL semibrilho ou similar – Cor Branco Gelo.

Prefeitura Municipal de Macaúbas



Ministério da Educação
Fundo Nacional de Desenvolvimento da Educação
Coordenação Geral de Infra-Estrutura – CGEST



- **Sala de Informática:**

Piso – Cerâmica Marca CECRISA Linha Hercules AL e GR ou similar, formato 40x40 cm e PEI 4, cores Bege e Cinza conforme projeto de paginação de piso.

Parede – Barra protetora em cerâmica PEI 3 Marca ELIANE linha Arquitetura, cor branco neve ou similar, formato 10x10 cm, com h=1,10 m. O restante da parede em pintura acrílica marca SUVINIL semibrilho ou similar - Cor conforme Estudo de Cores.

Teto – Forro em laje pré-moldada com acabamento em pintura acrílica marca SUVINIL semibrilho ou similar – Cor Branco Gelo.

- **Pátio Interno e passarelas de ligação:**

Piso – Cerâmica Marca CECRISA Linha Hercules AL e GR ou similar, formato 40x40 cm e PEI 4, cores Bege e Cinza conforme projeto de paginação de piso. Na calçada será cimentado desempenado.

Teto – Telhado com madeiramento e telhas cerâmicas aparentes.

- **Diretoria:**

Piso – Cerâmica Marca CECRISA Linha Hercules AL e GR ou similar, formato 40x40 cm e PEI 4, cores Bege e Cinza conforme projeto de paginação de piso.

Parede – Rodapé cerâmico 8,5x40, PEI 4, marca CECRISA ou similar na cor Cinza. O restante da parede em pintura Acrílica SUVINIL semibrilho ou similar – Cor conforme Estudo de Cores.

Teto – Forro em laje pré-moldada com acabamento em pintura acrílica marca SUVINIL semibrilho ou similar – Cor Branco Gelo.

FUNDO NACIONAL DE DESENVOLVIMENTO DA EDUCAÇÃO – FNDE

SBS Q.2 Bloco F Edifício Áurea – 70.070-929 – Brasília, DF

Telefone: (61) 3966-4030 – Site: www.fnde.gov.br

7

Prefeitura Municipal de Macaúbas



Ministério da Educação
Fundo Nacional de Desenvolvimento da Educação
Coordenação Geral de Infra-Estrutura – CGEST



- **Secretaria e Arquivo:**

Piso – Cerâmica Marca CECRISA Linha Hercules AL e GR ou similar, formato 40x40 cm e PEI 4, cores Bege e Cinza conforme projeto de paginação de piso.

Teto – Forro em laje pré-moldada com acabamento em pintura acrílica marca SUVINIL semibrilho ou similar – Cor Branco Gelo.

- **Sala de Professores:**

Piso – Cerâmica Marca CECRISA Linha Hercules AL e GR ou similar, formato 40x40 cm e PEI 4, cores Bege e Cinza conforme projeto de paginação de piso.

Parede – Rodapé cerâmico 8,5x40, PEI 4, Marca CECRISA ou similar na cor Cinza. O restante da parede em pintura Acrílica marca SUVINIL semibrilho ou similar – Cor conforme Estudo de Cores.

Teto – Forro em laje pré-moldada com acabamento em pintura acrílica marca SUVINIL semibrilho ou similar – Cor conforme Branco Gelo.

- **Almoxarifado:**

Piso – Cerâmica Marca CECRISA Linha Hercules AL e GR ou similar, formato 40x40cm e PEI 4, cores conforme projeto de paginação de piso.

Parede – Rodapé cerâmico 8,5x40, PEI 4, Marca CECRISA ou similar na cor Cinza. O restante da parede em pintura Acrílica marca SUVINIL semibrilho ou similar – Cor conforme Estudo de Cores.

Teto – Forro em laje pré-moldada com acabamento em pintura acrílica marca SUVINIL semibrilho ou similar – Cor Branco Gelo.

FUNDO NACIONAL DE DESENVOLVIMENTO DA EDUCAÇÃO – FNDE

8

SBS Q.2 Bloco F Edifício Áurea – 70.070-929 – Brasília, DF

Telefone: (61) 3966-4030 – Site: www.fnde.gov.br

Prefeitura Municipal de Macaúbas



Ministério da Educação
Fundo Nacional de Desenvolvimento da Educação
Coordenação Geral de Infra-Estrutura – CGEST



- **Wc's administrativo:**

Piso – Cerâmica Marca CECRISA Linha Hercules AL e GR ou similar, formato 40x40 cm e PEI 4, cores Bege e Cinza conforme projeto de paginação de piso.

Parede – Cerâmica marca ELIANE, linha Arquitetural na cor branco, ou similar, formato 10x10cm e PEI 3, até o teto.

Teto – Forro em laje pré-moldada com acabamento em pintura acrílica marca SUVINIL semibrilho ou similar – Cor Branco Gelo.

- **Cozinha:**

Piso – Cerâmica Marca CECRISA Linha Hercules AL e GR ou similar, PEI 4 e formato 40x40 cm, cores Bege e Cinza conforme projeto de paginação de piso.

Parede – Cerâmica marca ELIANE, linha Arquitetural na cor branco, ou similar, formato 10x10cm e PEI 3, até o teto.

Teto – Forro em laje pré-moldada com acabamento em pintura acrílica marca SUVINIL semibrilho ou similar – Cor Branco Gelo.

- **Despensa:**

Piso – Cerâmica Marca CECRISA Linha Hercules AL e GR ou similar, formato 40x40 cm PEI 4, cores Bege e Cinza conforme projeto de paginação de piso.

Parede – Cerâmica marca ELIANE, linha Arquitetural na cor branco, ou similar, formato 10x10cm e PEI 3, até o teto.

Teto – Forro em laje pré-moldada com acabamento em pintura acrílica marca SUVINIL semibrilho ou similar – Cor Branco Gelo.

FUNDO NACIONAL DE DESENVOLVIMENTO DA EDUCAÇÃO – FNDE

9

SBS Q.2 Bloco F Edifício Áurea – 70.070-929 – Brasília, DF

Telefone: (61) 3966-4030 – Site: www.fnde.gov.br

Prefeitura Municipal de Macaúbas



Ministério da Educação
Fundo Nacional de Desenvolvimento da Educação
Coordenação Geral de Infra-Estrutura – CGEST



- **Vestiário:**

Piso – Cerâmica, marca CECRISA Linha Hercules AL e GR PEI 4, ou similar, formato 40x40 cm, cores Bege e Cinza conforme projeto de paginação de piso.

Parede – Cerâmica marca ELIANE, linha Arquitetural na cor branco, ou similar, formato 10x10cm e PEI 3, até o teto.

Teto – Forro em laje pré-moldada com acabamento em pintura acrílica SUVINIL semibrilho ou similar – Cor Branco Gelo.

- **Área de Serviço:**

Piso – Cerâmica PEI 4 marca CECRISA Linha Hercules AL e GR ou similar, formato 40x40 cm, cores Bege e Cinza conforme projeto de paginação de piso.

Parede – Cerâmica marca ELIANE, linha Arquitetural na cor branco, ou similar, formato 10x10cm e PEI 3, até o teto.

Teto – Forro em laje pré-moldada com acabamento em pintura acrílica SUVINIL semibrilho ou similar – Cor Branco Gelo.

- **Sanitários Coletivos:**

Piso – Cerâmica PEI 4 marca CECRISA Linha Hercules AL e GR ou similar, formato 40x40 cm, cores Bege e Cinza conforme projeto de paginação de piso.

Parede – Cerâmica marca ELIANE, linha Arquitetural na cor branco, ou similar, formato 10x10cm e PEI 3, até o teto.

Teto – Forro em laje pré-moldada com acabamento em pintura acrílica marca SUVINIL semibrilho ou similar – Cor Branco Gelo.

FUNDO NACIONAL DE DESENVOLVIMENTO DA EDUCAÇÃO – FNDE

10

SBS Q.2 Bloco F Edifício Áurea – 70.070-929 – Brasília, DF

Telefone: (61) 3966-4030 – Site: www.fnde.gov.br

Prefeitura Municipal de Macaúbas



Ministério da Educação
Fundo Nacional de Desenvolvimento da Educação
Coordenação Geral de Infra-Estrutura – CGEST



- **Circulações:**

Piso – Cerâmica PEI 4, marca CECRISA Linha Hercules AL e GR ou similar, formato 40x40 cm, cores Bege e Cinza conforme projeto de paginação de piso.

Parede – Barra protetora em cerâmica PEI 3, marca ELIANE 10x10cm, linha Arquitetural, cor Branco Neve, ou similar, com h=1,10 m . O restante da parede em pintura acrílica marca SUVINIL semibrilho ou similar – Cor conforme Estudo de Cores

Teto – Forro em laje pré-moldada com acabamento em pintura acrílica marca SUVINIL semibrilho ou similar – Cor Branco Gelo.

- **Fachada:**

Parede – Barra protetora em cerâmica PEI 3, marca ELIANE 10x10cm, linha Arquitetural, cor Branco Neve, ou similar, com h=1,10 m . O restante da parede em pintura acrílica marca SUVINIL semibrilho ou similar – Cor conforme Estudo de Cores.

- **Estrutura:**

Terá acabamento conforme o tipo de estrutura a ser empregada.

A - Concreto – Pintura Acrílica marca SUVINIL semibrilho ou similar sobre fundo preparador de superfície – Cor conforme Estudo de Cores.

- **Esquadrias:**

A - Ferro - Pintura anti-corrosiva zarcão e acabamento em esmalte sintético marca SUVINIL ou similar – Cor conforme Estudo de Cores.

B - Madeira – Portas em madeira semi-oca emmassadas e pintadas com esmalte sintético – Cor conforme Estudo de Cores.

FUNDO NACIONAL DE DESENVOLVIMENTO DA EDUCAÇÃO – FNDE

11

SBS Q.2 Bloco F Edifício Áurea – 70.070-929 – Brasília, DF

Telefone: (61) 3966-4030 – Site: www.fnde.gov.br

Prefeitura Municipal de Macaúbas



Ministério da Educação
Fundo Nacional de Desenvolvimento da Educação
 Coordenação Geral de Infra-Estrutura – CGEST



QUADRO DE ESQUADRIAS (PARA ESCOLA DE 06 SALAS DE AULA)

COD.	QUAN T.	LOCAL DE APLICAÇÃO	DIMENSÕES (m)			MATERIAL	ÁREA UNIT.	ÁREA TOTAL
			P	C	H			
EF1	07	Wc`s Adm, Vestiário, Despensa, Depósito, Sanitários Serviço	1.50	0.50	0.60	Ferro	0.30m ²	2.10 m ²
EF2	06	Arquivo, Sanitários Fem. e Masc., Almoarifado, Área de Serviço	1.50	1.20	0.60	Ferro	0.72m ²	4.32 m ²
EF3	04	Cozinha, Sala Prof, Diretoria	1.20	1.40	0.90	Ferro	1.12m ²	5.04 m ²
EF4	01	Secretaria	1.20	1.20	0.90	Ferro	1.40m ²	1.08 m ²
EF5	18	Diretoria, Sala Prof, Secretaria, Salas de Aula	1.20	2.00	0.90	Ferro	1.80m ²	32.40m ²
EF6	01	Cozinha	0.80	1.80	1.30	Ferro	2.34m ²	2.34 m ²
EF7	12	Salas de aula	1.10	2.00	0.60	Ferro	1.20m ²	14.40m ²
EF8	06	Lanternim	---	2.20	0.60	Ferro	1.20m ²	7.92 m ²
EF9	02	Sala Informática, Sala Leitura	2.23	3.50	0.30	Ferro	1.05m ²	2.10m ²
PORTAS								
PM1	05	Arquivo, Wc`s e Despensa	---	0.70	2.10	Madeira	1.47m ²	7.35m ²
PM2	08	Admin., Cozinha, Sanit. público	---	0.80	2.10	Madeira	1.68m ²	13.44m ²
PM3	08	Salas de Aula	---	0.90	2.10	Madeira	1.89m ²	15.12m ²

LEGENDA: P=peitoril, C=comprimento, H=altura.

• **Bancadas:**

Todas as bancadas serão em alvenaria com tampo em granito Cinza “Andorinha” polido. O fundo e as laterais internas serão em cerâmica ELIANE 10x10cm, PEI 3, linha Arquitetural, cor Branco Neve, ou similar, conforme projeto de detalhamento. As portas e prateleiras internas serão em madeira revestida com laminado metalamínico (fórmica).

Prefeitura Municipal de Macaúbas



Ministério da Educação
Fundo Nacional de Desenvolvimento da Educação
Coordenação Geral de Infra-Estrutura – CGEST



Quando houver cuba, esta deverá ser de aço inox com dimensões conforme projeto.

A bancada dos sanitários masculino e feminino do Bloco de Serviço será em concreto armado aparente pintado com verniz fosco.

• **Louças:**

- Bacia com caixa acoplada, marca DECA, Ref: CP-929, ou similar (Vestiário e Sanitários Administrativo);
- Bacia sanitária, Marca DECA, linha Ravena Ref: P9, cor branco gelo ou similar (Sanitários Alunos – Bloco Serviço)
- Lavatório com coluna L91 e C9, cor branco gelo, marca DECA, CR-37, ou similar;
- Cuba de embutir universal Oval, 400x300mm, Marca DECA, cor branco gelo ou similar (Sanitário Alunos – Bloco Serviço);
- Tanque DECA TQ-25 com coluna, cor creme, ou similar.

• **Metals:**

- Torneira para lavatório acabamento cromado, marca DECA linha Prata, Cód. 1199 C50, ou similar;
- Torneira para pia de cozinha acabamento cromado com bica móvel de mesa e registro tipo estrela. Marca ESTEVES, Linha Mônaco VTM 40 ou similar;
- Torneira de jardim/tanque para mangueira – marca DECA linha de uso geral, Cód. 1153 C39 ou similar,
- Registro de pressão com manopla cromada DECA, Ref. 1416, linha C40 ou similar.
- Chuveiro elétrico de plástico marca LORENZENTTI ou similar.

FUNDO NACIONAL DE DESENVOLVIMENTO DA EDUCAÇÃO – FNDE
SBS Q.2 Bloco F Edifício Áurea – 70.070-929 – Brasília, DF
Telefone: (61) 3966-4030 – Site: www.fnde.gov.br

13

Prefeitura Municipal de Macaúbas



Ministério da Educação
Fundo Nacional de Desenvolvimento da Educação
Coordenação Geral de Infra-Estrutura – CGEST



- **Acessórios de louça para banheiro:**

- Papeleira DECA com rolete plástico Cod. A 480 17 (Vestiário e Sanitários) ou similar.
- Cabide simples DECA Cód. A 680 17 (Vestiário, Sanitário Alunos e Sanitário Administrativo) ou similar.
- Saboneteira de porcelana DECA Cód. A180 17 (Vestiário, Sanitário Alunos e Sanitário Administrativo) ou similar.

- **Ferragens:**

- Fechadura marca LA FONTE, linha Residence cj2176, maçaneta/espelho, cabamento cromado brilhante ou similares;
- Dobradiça de latão ou aço, marca LA FONTE, ref. 85 ou similar, acabamento cromado brilhante, tipo média 3x1/2", com anéis e parafusos;
- Tarjeta em aço inox para banheiro (tipo livre / ocupado), marca STANLEY ou similar.

- **Luminárias:**

- Luminária de sobrepor marca ITAIM, ou similar fixada no vigamento. Lâmpada fluorescente 2x20W - Recreio, conforme projeto;
- Luminária de sobrepor, marca ITAIM, ou similar, fixada na laje. Lâmpada fluorescente 2x40W - Cômodos internos, conforme projeto.

FUNDO NACIONAL DE DESENVOLVIMENTO DA EDUCAÇÃO – FNDE
SBS Q.2 Bloco F Edifício Áurea – 70.070-929 – Brasília, DF
Telefone: (61) 3966-4030 – Site: www.fnde.gov.br

14

Prefeitura Municipal de Macaúbas



Ministério da Educação
Fundo Nacional de Desenvolvimento da Educação
Coordenação Geral de Infra-Estrutura – CGEST



- **Caixa d'água:**

Castelo d'água tipo taça em aço com base em concreto conforme especificação do fabricante.

Pintura Esmalte Sintético marca SUVINIL ou similar – Cor Branco Gelo, Areia ou Cinza Claro sobre tratamento em zarcão.

- **Vidros:**

Vidro liso espessura 4mm em todas as janelas.

OBSERVAÇÃO:

- Para fins de orçamento e execução, no projeto específico de implantação deverá ser observado o item relativo ao muro de fechamento do terreno, inclusive portões de acesso conforme projeto arquitetônico e detalhes.

Prefeitura Municipal de Macaúbas



Ministério da Educação
Fundo Nacional de Desenvolvimento da Educação
Coordenação Geral de Infra-Estrutura – CGEST



5. QUADRO DE ÁREAS

Para efeito de cálculo foi considerado o limite externo da edificação, inclusive estrutura.

<i>ITEM</i>	<i>ÁREA CONSTRUÍDA</i>
Bloco Pedagógico	360.36 m ²
Circulação - Pedagógico	87.26 m ²
Bloco Administrativo	74.81 m ²
Circulação - Administrativo	23.86 m ²
Bloco Serviço	74.81 m ²
Circulação Serviço	23.86 m ²
Pátio Central	175.35 m ²
Passarelas	33.69 m ²
TOTAL	854.00 m²
Pórtico de entrada	14.67 m ²

Prefeitura Municipal de Macaúbas



Ministério da Educação
Fundo Nacional de Desenvolvimento da Educação
Coordenação Geral de Infra-Estrutura – CGEST



6. APRESENTAÇÃO DOS PROJETOS

Todos os projetos foram elaborados em meio magnético através do Software AUTOCAD R14.

As pranchas dos Projetos foram montadas em ambiente “Espaço do Papel” através de “Viewports” na área gráfica. As margens e os carimbos estão no “Espaço do Papel”, onde o carimbo é um bloco editável (atributos).

As pranchas do projeto arquitetônico e do detalhamento encontram-se em arquivos do tipo “.DWG”. Nestes arquivos estão todos os desenhos para a montagem do projeto de Arquitetura e Detalhamento (de 01 à 16 para Arquitetura e 01 a 13 para o Detalhamento).

Para o projeto de **ARQUITETURA**, são apresentados os seguintes arquivos:

Prancha 01/16	ARQ01_IMPLANTAÇÃO.dwg
Prancha 02/16	ARQ02_COBERTURA.dwg
Prancha 03/16	ARQ03_LAYOUT-GERAL.dwg
Prancha 04/16	ARQ04_PEDAGÓGICO.dwg
Prancha 05/16	ARQ05_ADMINISTRATIVO.dwg
Prancha 06/16	ARQ06_SERVIÇO.dwg
Prancha 07/16	ARQ07_PÁTIOCENTRAL.dwg
Prancha 08/16	ARQ08_PASSARELAS.dwg
Prancha 09/16	ARQ09_CORTES AA e BB.dwg
Prancha 10/16	ARQ10_CORTES CC DD EE.dwg
Prancha 11/16	ARQ11_VISTASGERAIS.dwg
Prancha 12/16	ARQ12_VISTAS.dwg
Prancha 13/16	ARQ13_PAGINAÇÃO DE PISO.dwg
Prancha 14/16	ARQ14_LUMINOTECNICO.dwg
Prancha 15/16	ARQ15_PLANTA DE ESQUADRIAS.dwg
Prancha 16/16	ARQ16_PAISAGISMO

Para o projeto de **DETALHAMENTO** da arquitetura, são apresentados os seguintes arquivos:

Prancha 01/12	DET01_Esquadrrias1.dwg
Prancha 02/12	DET02_Esquadrrias.dwg

FUNDO NACIONAL DE DESENVOLVIMENTO DA EDUCAÇÃO – FNDE
 SBS Q.2 Bloco F Edifício Áurea – 70.070-929 – Brasília, DF
 Telefone: (61) 3966-4030 – Site: www.fnde.gov.br

17

Prefeitura Municipal de Macaúbas



Ministério da Educação
Fundo Nacional de Desenvolvimento da Educação
Coordenação Geral de Infra-Estrutura – CGEST



Prancha 03/12	DET03_Porta e Portão.dwg
Prancha 04/12	DET04_Sanitarios1.dwg
Prancha 05/12	DET05_Sanitarios2.dwg
Prancha 06/12	DET06_Marcenaria1.dwg
Prancha 07/12	DET07_Marcenaria2.dwg
Prancha 08/12	DET08_Marcenaria3.dwg
Prancha 09/12	DET09_DetalhesConstrutivos1.dwg
Prancha 10/12	DET10_DetalhesConstrutivos2.dwg
Prancha 11/12	DET11_Cerca Portão Principal.dwg
Prancha 12/12	DET12_CercaServiço.dwg

O projeto de **ESTRUTURA** foi separado segundo as edificações que compõem o conjunto para facilitar a execução:

- **ESTRUTURA:**

- Concreto Armado

Prancha 1/22	EST01_Administrativo-01.dwg
Prancha 2/22	EST02_Administrativo-02.dwg
Prancha 3/22	EST03_Administrativo-03.dwg
Prancha 4/22	EST04_Administrativo-04.dwg
Prancha 5/22	EST05_Central-01.dwg
Prancha 6/22	EST06_Central-02.dwg
Prancha 7/22	EST07_Central-03.dwg
Prancha 8/22	EST08_Estacas Padrão.dwg
Prancha 9/22	EST09_Pedagogico-01.dwg
Prancha 10/22	EST10_Pedagogico-02.dwg
Prancha 11/22	EST11_Pedagogico-03.dwg
Prancha 12/22	EST12_Pedagogico-04.dwg
Prancha 13/22	EST13_Pedagogico-05
Prancha 14/22	EST14_Pedagogico-06
Prancha 15/22	EST15_Pedagogico-07
Prancha 16/22	EST16_Peadagogico-08
Prancha 17/22	EST17_Pedagogico-09
Prancha 18/22	EST18_Pedagogico-10
Prancha 19/22	EST19_Serviço-01.dwg
Prancha 20/22	EST20_Serviço-02.dwg

FUNDO NACIONAL DE DESENVOLVIMENTO DA EDUCAÇÃO – FNDE

18

SBS Q.2 Bloco F Edifício Áurea – 70.070-929 – Brasília, DF

Telefone: (61) 3966-4030 – Site: www.fnde.gov.br

Prefeitura Municipal de Macaúbas



Ministério da Educação
Fundo Nacional de Desenvolvimento da Educação
Coordenação Geral de Infra-Estrutura – CGEST



Prancha 21/22 EST21_ Serviço-03.dwg
Prancha 22/22 EST22_ Serviço-04

Telhado

Prancha 1/4 TEL01_PatioCentral.dwg
Prancha 2/4 TEL02_PatioCentral.dwg
Prancha 3/4 TEL03_Adm-Serv.dwg
Prancha 4/4 TEL04_Salas.dwg

• ELÉTRICA:

Prancha 1/5 ELE01_Layout Geral.dwg
Prancha 2/5 ELE02_Pedagogico.dwg
Prancha 3/5 ELE03_Administrativo e Pátio.dwg
Prancha 4/5 ELE04_Serviço.dwg
Prancha 5/5 ELE05_ParaRaio.dwg

• HIDROSSANITÁRIO:

Prancha 1/5 HID01_AguaFria1
Prancha 2/5 HID02_AguaFria2
Prancha 3/5 HID03_AguaFria3
Prancha 4/5 HID04_Esgoto1
Prancha 5/5 HID05_Esgoto2

• INCÊNDIO:

Prancha 1/1 INC01_Escola.dwg

• CASTELO D'ÁGUA

Ver opções nas pastas *Castelo d'Água de Concreto* ou *Castelo d'Água Metálico*.

• CADERNOS:

Caderno de encargos.doc
Memorial descritivo.doc
Planilha orçamentária – Escola 06 Salas de aula.xls
Memorial descritivo.doc

Prefeitura Municipal de Macaúbas



Ministério da Educação
Fundo Nacional de Desenvolvimento da Educação
Coordenação Geral de Infra-Estrutura – CGEST



Buscou-se através deste projeto atingir os objetivos através de uma edificação arquitetonicamente bem resolvida do ponto de vista estético, funcional e economicamente viável, adequando-se aos padrões contrutivos e industriais, culturalmente rica em informações espaciais e educativamente propícia ao ensino e aprendizagem das crianças de nosso país.

ARQUITETOS:

Gustavo Silveira – CREA 9.784 D/DF

Marcelo Lissa – CREA 8.342 D/DF

FUNDO NACIONAL DE DESENVOLVIMENTO DA EDUCAÇÃO – FNDE

20

SBS Q.2 Bloco F Edifício Áurea – 70.070-929 – Brasília, DF

Telefone: (61) 3966-4030 – Site: www.fnde.gov.br

Prefeitura Municipal de Macaúbas



PREFEITURA MUNICIPAL DE MACAÚBAS
 Rua Dr. Vital Soares, 577 - 1º Andar - CEP:46500-000
 Macaúbas - Bahia - Fone:(77) 3473-1461
 CNPJ: 13.782.461/0001-05



MEC / FNDE

OBRA: CONTINUIDADE DA CONSTRUÇÃO DO ESPAÇO EDUCATIVO URBANO II - 06 SALAS DE AULA

MUNICÍPIO DE MACAÚBAS - BA

BDI: 25%

PLANILHA ORÇAMENTÁRIA DE SERVIÇOS CONSOLIDADOS (REMANESCENTES + SUPRESSÕES) Á LICITAR

ITEM	DESCRIÇÃO DO ITEM	UNID	QUANTITATIVO		PREÇO UNIT	VALOR TOTAL	(%)
			ANTERIOR	SALDO			
01	SERVIÇOS PRELIMINARES					0,00	0,00%
01.001	SERVIÇOS PROVISÓRIOS					0,00	0,00%
01.001.001	Barracão para escritório de obra porte pequeno s=25,41m²	un	1,00		10.623,37	0,00	0,00%
01.001.002	Tapume em chapa compensada espessura = 10mm, na área de 60x50m	m2	440,00		15,39	0,00	0,00%
01.001.003	Placa de obra em chapa zincada, instalada	m2	6,00		127,66	0,00	0,00%
01.001.004	Locação de construção de edificação com gabarito de madeira	m2	854,00		4,37	0,00	0,00%
02	MOVIMENTO DE TERRAS					0,00	0,00%
02.001	MANUAL					0,00	0,00%
02.001.001	Escavação manual, para baldrames e sapatas, em material de 1ª categoria, profundidade até 1,50m	m3	168,95		21,10	0,00	0,00%
02.001.002	Aploamento manual de fundo de vala	m2	136,50		2,35	0,00	0,00%
02.001.003	Reatero manual de valas, com compactação utilizando sêpo, sem controle do grau de compactação	m3	68,58		17,67	0,00	0,00%
02.001.004	Aterro interno com aploamento com transporte em carrinho de mão	m3	134,26		43,10	0,00	0,00%
03	INFRA-ESTRUTURA					0,00	0,00%
03.001	SAPATAS					0,00	0,00%
03.001.001	Concreto simples, controle tipo B, fabricado na obra, fck 20mpa	m3	90,14		439,09	0,00	0,00%
03.001.002	Forma plana para estruturas, em tábuas de madeira mista, 05 usos	m²	253,00		36,93	0,00	0,00%
03.001.003	Aço ca - 50 diâm 6.3 a 12,5mm, para estruturas e fundações	kg	1.084,34		9,04	0,00	0,00%
03.002	CINTAS					0,00	0,00%
03.002.001	Concreto simples, controle tipo B, fabricado na obra, fck 20mpa	m3	20,47		443,48	0,00	0,00%
03.002.002	Forma plana para estruturas, em tábuas de madeira mista, 05 usos	m²	394,25		37,30	0,00	0,00%
03.002.003	Aço ca - 50 diâm 6.3 a 12,5mm, para estruturas e fundações	kg	1.598,40		9,13	0,00	0,00%
04	SUPRA-ESTRUTURA					64.661,83	11,10%
04.001	CONCRETO					64.661,83	11,10%
04.001.001	Concreto simples, controle tipo B, fabricado na obra, fck 20mpa	m3		9,74	386,22	3.761,81	0,65%
04.001.002	Forma plana para estruturas, em tábuas de madeira mista, 03 usos	m²		134,02	107,16	14.361,69	2,47%
04.001.003	Forma circular para estruturas, em tubo PVC	m		7,20	94,22	678,20	0,12%
04.001.004	Aço ca - 50 diâm 6.3 a 12,5mm, para estruturas e fundações	kg		1.038,76	11,71	12.165,96	2,09%
04.001.005	Laje pré-moldada para forro, vão acima de 3,5m, inclusive capeamento e esboramento	m2		461,25	73,05	33.694,17	5,79%
05	INSTALAÇÕES HIDRO-SANITÁRIAS					55.138,42	9,47%
05.001	TUBO PVC SOLDÁVEL PARA ÁGUA POTÁVEL					1.199,43	0,21%
05.001.001	TUBO, PVC, SOLDÁVEL, DN 50MM, INSTALADO EM PRUMADA DE ÁGUA - FORNECIMENTO E INSTALAÇÃO.	m	52,00	26,00	14,14	367,57	0,06%
05.001.002	TUBO, PVC, SOLDÁVEL, DN 40MM, INSTALADO EM PRUMADA DE ÁGUA - FORNECIMENTO E INSTALAÇÃO.	m	6,00	3,00	11,75	35,25	0,01%
05.001.003	TUBO, PVC, SOLDÁVEL, DN 32MM, INSTALADO EM PRUMADA DE ÁGUA - FORNECIMENTO E INSTALAÇÃO.	m	26,00	13,00	7,96	103,51	0,02%
05.001.004	TUBO, PVC, SOLDÁVEL, DN 25MM, INSTALADO EM RAMAL DE DISTRIBUIÇÃO DE ÁGUA - FORNECIMENTO E INSTALAÇÃO.	m	75,00	37,50	7,95	298,12	0,05%
05.001.005	TUBO, PVC, SOLDÁVEL, DN 20MM, INSTALADO EM RAMAL DE DISTRIBUIÇÃO DE ÁGUA - FORNECIMENTO E INSTALAÇÃO.	m	122,00	61,00	6,47	394,97	0,07%
05.002	ADAPTADOR CURTO DE PVC PARA REGISTRO					123,02	0,02%
05.002.001	ADAPTADOR CURTO COM BOLSA E ROSCA PARA REGISTRO, PVC, SOLDÁVEL, DN 50MM X 1.1/4, INSTALADO EM PRUMADA DE ÁGUA - FORNECIMENTO E INSTALAÇÃO.	un	2,00	2,00	12,07	24,15	0,00%
05.002.002	ADAPTADOR CURTO COM BOLSA E ROSCA PARA REGISTRO, PVC, SOLDÁVEL, DN 25MM X 3/4, INSTALADO EM RAMAL DE DISTRIBUIÇÃO DE ÁGUA - FORNECIMENTO E INSTALAÇÃO.	un	12,00	12,00	4,12	49,50	0,01%
05.002.003	ADAPTADOR CURTO COM BOLSA E ROSCA PARA REGISTRO, PVC, SOLDÁVEL, DN 20MM X 1/2, INSTALADO EM RAMAL OU SUB-RAMAL DE ÁGUA - FORNECIMENTO E INSTALAÇÃO.	un	10,00	10,00	4,94	49,37	0,01%
05.003	REGISTRO DE GAVETA BRUTO					113,07	0,02%
05.003.001	REGISTRO DE GAVETA BRUTO, LATÃO, ROSCÁVEL, 1 1/2, INSTALADO EM RESERVAÇÃO DE ÁGUA DE EDIFICAÇÃO QUE POSSUA RESERVATÓRIO DE FIBRA/FIBROCIMENTO FORNECIMENTO E INSTALAÇÃO.	un	1,00	1,00	113,07	113,07	0,02%
05.004	REGISTRO DE GAVETA COM ACABAMENTO					720,58	0,12%
05.004.001	REGISTRO DE GAVETA BRUTO, LATÃO, ROSCÁVEL, 3/4", COM ACABAMENTO E CANOPLA CROMADOS. FORNECIDO E INSTALADO EM RAMAL DE ÁGUA.	un	5,00	5,00	83,74	418,68	0,07%
05.004.002	REGISTRO DE GAVETA BRUTO, LATÃO, ROSCÁVEL, 1/2", COM ACABAMENTO E CANOPLA CROMADOS. FORNECIDO E INSTALADO EM RAMAL DE ÁGUA.	un	4,00	4,00	75,47	301,90	0,05%
05.005	REGISTRO DE PRESSÃO COM ACABAMENTO					156,96	0,03%
05.005.001	REGISTRO DE PRESSÃO BRUTO, LATÃO, ROSCÁVEL, 3/4", COM ACABAMENTO E CANOPLA CROMADOS. FORNECIDO E INSTALADO EM RAMAL DE ÁGUA.	un	1,00	1,00	79,60	79,60	0,01%
05.005.002	REGISTRO DE PRESSÃO BRUTO, LATÃO, ROSCÁVEL, 1/2", COM ACABAMENTO E CANOPLA CROMADOS. FORNECIDO E INSTALADO EM RAMAL DE ÁGUA.	un	1,00	1,00	77,36	77,36	0,01%
05.006	DIVERSOS					28.539,12	4,90%
05.006.001	KIT CAVALETE PARA MEDIÇÃO DE ÁGUA - ENTRADA PRINCIPAL, EM PVC SOLDÁVEL DN 20 (1/2) FORNECIMENTO E INSTALAÇÃO (EXCLUSIVE HIDRÔMETRO).	un	1,00	1,00	105,15	105,15	0,02%
05.006.002	Reservatórios de d'água, instalados, inclusive estrutura de suporte, conforme projeto	un	1,00	1,00	28.124,78	28.124,78	4,83%
05.006.003	TORNEIRA PLÁSTICA 3/4" PARA TANQUE - FORNECIMENTO E INSTALAÇÃO.	un	8,00	8,00	38,65	309,20	0,05%
05.007	TUBO PVC SOLDÁVEL PARA ESGOTO					1.967,32	0,34%
05.007.001	TUBO PVC, SERIE NORMAL, ESGOTO PREDIAL, DN 40 MM, FORNECIDO E INSTALADO EM RAMAL DE DESCARGA OU RAMAL DE ESGOTO SANITÁRIO.	m	24,00	12,00	16,44	197,25	0,03%

Prefeitura Municipal de Macaúbas



PREFEITURA MUNICIPAL DE MACAÚBAS
 Rua Dr. Vital Soares, 577 - 1º Andar - CEP:46500-000
 Macaúbas - Bahia - Fone:(77) 3473-1461
 CNPJ: 13.782.461/0001-05



MEC / FNDE

OBRA: CONTINUIDADE DA CONSTRUÇÃO DO ESPAÇO EDUCATIVO URBANO II - 06 SALAS DE AULA



MUNICÍPIO DE MACAÚBAS - BA

BDI: 25%

PLANILHA ORÇAMENTÁRIA DE SERVIÇOS CONSOLIDADOS (REMANESCENTES + SUPRESSÕES) Á LICITAR

ITEM	DESCRIÇÃO DO ITEM	UNID	QUANTITATIVO		PREÇO UNIT	VALOR TOTAL	(%)
			ANTERIOR	SALDO			
05.007.002	TUBO PVC, SERIE NORMAL, ESGOTO PREDIAL, DN 50 MM, FORNECIDO E INSTALADO EM RAMAL DE DESCARGA OU RAMAL DE ESGOTO SANITÁRIO.	m	50,00	25,00	24,12	603,12	0,10%
05.007.003	TUBO PVC, SERIE NORMAL, ESGOTO PREDIAL, DN 50 MM, FORNECIDO E INSTALADO EM RAMAL DE DESCARGA OU RAMAL DE ESGOTO SANITÁRIO.	m	25,00	5,50	35,95	197,72	0,03%
05.007.004	TUBO PVC, SERIE NORMAL, ESGOTO PREDIAL, DN 100 MM, FORNECIDO E INSTALADO EM RAMAL DE DESCARGA OU RAMAL DE ESGOTO SANITÁRIO.	m	87,00	20,90	46,37	969,23	0,17%
05.008	DIVERSOS					4.617,55	0,79%
05.008.001	CAIXA SIFONADA, PVC, DN 100 X 100 X 50 MM, FORNECIDA E INSTALADA EM RAMAIS DE ENCAMINHAMENTO DE ÁGUA PLUVIAL.	un	6,00	6,00	20,54	123,22	0,02%
05.008.002	RALO SIFONADO, PVC, DN 100 X 40 MM, JUNTA SOLDÁVEL, FORNECIDO E INSTALADO EM RAMAL DE DESCARGA OU EM RAMAL DE ESGOTO SANITÁRIO.	un	1,00	1,00	9,52	9,52	0,00%
05.008.003	Caixa de gordura em alvenaria (90 x 90 x 120 cm)	un	1,00	1,00	561,12	561,12	0,10%
05.008.004	CHUVEIRO ELÉTRICO COM UM CORPO PLÁSTICO TIPO DUCHA, FORNECIMENTO E INSTALAÇÃO.	un	1,00	1,00	76,16	76,16	0,01%
05.008.005	Caixa de inspeção em alvenaria (90 x 90 x 120 cm)	un	7,00	7,00	549,65	3.847,52	0,66%
05.009	FOSSA SEPTICA E SUMIDOURO					7.332,69	1,26%
05.009.001	Fossa séptica, em concreto armado, (1,50 x 4,75 x 150)	un	1,00	1,00	2.668,73	2.668,73	0,46%
05.009.002	Sumidouro em alvenaria, (d 3,00 x h 6,00)	un	4,00	4,00	1.165,99	4.663,96	0,80%
05.010	LOUÇAS					7.280,11	1,25%
05.010.001	VASO SANITÁRIO SIFONADO COM CAIXA ACOPLADA LOUÇA BRANCA - PADRÃO MÉDIO INCLUSO ENGATE FLEXÍVEL EM METAL CROMADO, 1/2 X 40CM - FORNECIMENTO E INSTALAÇÃO.	un	5,00	5,00	361,22	1.806,12	0,31%
05.010.002	MICTÓRIO SIFONADO DE LOUÇA BRANCA COM PERTENCES, COM REGISTRO DE PRESSAO 1/2" COM CANOPLA CROMADA ACABAMENTO SIMPLES E CONJUNTO PARA FIXAÇÃO - FORNECIMENTO E INSTALACAO	un	1,00	1,00	530,20	530,20	0,09%
05.010.003	LAVATÓRIO LOUÇA BRANCA COM COLUNA, "44 X 35,5" CM, PADRÃO POPULAR, INCLUSO SIFÃO FLEXÍVEL EM PVC, VÁLVULA E ENGATE FLEXÍVEL 30CM EM PLÁSTICO E COM TORNEIRA CROMADA PADRÃO POPULAR - FORNECIMENTO E INSTALAÇÃO.	un	3,00	3,00	284,61	853,83	0,15%
05.010.004	LAVATÓRIO LOUÇA BRANCA SUSPENSO, 29,5 X 39CM OU EQUIVALENTE, PADRÃO POPULAR, INCLUSO SIFÃO TIPO GARRAFA EM PVC, VÁLVULA E ENGATE FLEXÍVEL 30 CM EM PLÁSTICO E TORNEIRA CROMADA DE MESA, PADRÃO POPULAR - FORNECIMENTO E INSTALAÇÃO.	un	2,00	2,00	189,72	379,45	0,07%
05.010.005	CUBA DE EMBUTIR OVAL EM LOUÇA BRANCA, 35 X 50CM OU EQUIVALENTE, INCLUSO VÁLVULA E SIFÃO TIPO GARRAFA EM METAL CROMADO - FORNECIMENTO E INSTALAÇÃO.	un	6,00	6,00	176,89	1.061,32	0,18%
05.010.006	TANQUE DE LOUÇA BRANCA COM COLUNA, 30L OU EQUIVALENTE, INCLUSO SIFÃO FLEXÍVEL EM PVC, VÁLVULA METÁLICA E TORNEIRA DE METAL CROMADO PADRÃO MÉDIO - FORNECIMENTO E INSTALAÇÃO.	un	1,00	1,00	733,38	733,38	0,13%
05.010.007	PAPELEIRA DE PAREDE EM METAL CROMADO SEM TAMP, INCLUSO FIXAÇÃO.	un	8,00	8,00	32,86	262,90	0,05%
05.010.008	SABONETEIRA DE PAREDE EM METAL CROMADO, INCLUSO FIXAÇÃO.	un	9,00	9,00	32,14	289,24	0,05%
05.010.009	Cabide de louca, marca DECA A680 ou similar, branco	un	3,00	3,00	21,10	63,30	0,01%
05.011	METAIS					3.088,56	0,53%
05.011.001	TORNEIRA CROMADA TUBO MÓVEL, DE MESA, 1/2" OU 3/4", PARA PIA DE COZINHA, PADRÃO ALTO - FORNECIMENTO E INSTALAÇÃO.	un	2,00	2,00	82,77	165,55	0,03%
05.011.002	TORNEIRA PLÁSTICA 3/4" PARA TANQUE - FORNECIMENTO E INSTALAÇÃO.	un	2,00	2,00	38,65	77,30	0,01%
05.011.003	SABONETEIRA DE SOBREPOR (FIXADA NA PAREDE), TIPO CONCHA, EM AÇO INOXIDÁVEL - FORNECIMENTO E INSTALACAO	un	5,00	5,00	48,34	241,69	0,04%
05.011.004	CUBA DE EMBUTIR DE AÇO INOXIDÁVEL MÉDIA - FORNECIMENTO E INSTALAÇÃO.	un	2,00	2,00	150,39	300,77	0,05%
05.011.005	Suporte para auxílio de deficientes físicos (barra de apoio) l = 80cm em tubo de ferro galvanizado d = 1 1/2" (conforme projeto - vide detalhes de sanitários)	un	8,00	8,00	275,56	2.204,48	0,38%
05.011.006	Registro pressão c/ canopla cromada, d = 25 mm (1"), marca DECA ref 1416 linha c40 ou similar	un	1,00	1,00	98,77	98,77	0,02%
06	INSTALAÇÕES ELÉTRICAS E TELEFÔNICAS (220V)					51.966,26	8,92%
06.001	ELETRODUTO DE PVC RÍGIDO					7.733,28	1,33%
06.001.001	ELETRODUTO RÍGIDO ROSCÁVEL, PVC, DN 40 MM (1 1/4"), PARA CIRCUITOS TERMINAIS, INSTALADO EM PAREDE - FORNECIMENTO E INSTALAÇÃO.	m	900,00	488,62	15,06	7.359,78	1,26%
06.001.002	ELETRODUTO RÍGIDO ROSCÁVEL, PVC, DN 40 MM (1 1/4"), PARA CIRCUITOS TERMINAIS, INSTALADO EM PAREDE - FORNECIMENTO E INSTALAÇÃO.	m	30,00	30,00	12,45	373,50	0,06%
06.002	FIOS E CABOS					20.212,34	3,47%
06.002.001	CABO DE COBRE FLEXÍVEL ISOLADO, 2,5 MM², ANTI-CHAMA 450/750 V, PARA CIRCUITOS TERMINAIS - FORNECIMENTO E INSTALAÇÃO.	m	3.700,00	3.700,00	3,57	13.227,39	2,27%
06.002.002	CABO DE COBRE FLEXÍVEL ISOLADO, 4 MM², ANTI-CHAMA 450/750 V, PARA CIRCUITOS TERMINAIS - FORNECIMENTO E INSTALAÇÃO.	m	150,00	150,00	5,07	761,24	0,13%
06.002.003	CABO DE COBRE FLEXÍVEL ISOLADO, 6 MM², ANTI-CHAMA 450/750 V, PARA CIRCUITOS TERMINAIS - FORNECIMENTO E INSTALAÇÃO.	m	300,00	300,00	6,04	1.811,24	0,31%
06.002.004	CABO DE COBRE FLEXÍVEL ISOLADO, 10MM², ANTI-CHAMA 450/750 V, PARA CIRCUITOS TERMINAIS - FORNECIMENTO E INSTALAÇÃO.	m	150,00	150,00	9,95	1.492,49	0,26%
06.002.005	CABO DE COBRE FLEXÍVEL ISOLADO, 16MM², ANTI-CHAMA 450/750 V, PARA CIRCUITOS TERMINAIS - FORNECIMENTO E INSTALAÇÃO.	m	200,00	200,00	14,60	2.919,98	0,50%

Prefeitura Municipal de Macaúbas

 PREFEITURA MUNICIPAL DE MACAÚBAS Rua Dr. Vital Soares, 577 - 1º Andar - CEP:46500-000 Macaúbas - Bahia - Fone:(77) 3473-1461 CNPJ: 13.782.461/0001-05							
MEC / FNDE							
OBRA: CONTINUIDADE DA CONSTRUÇÃO DO ESPAÇO EDUCATIVO URBANO II - 06 SALAS DE AULA							
MUNICÍPIO DE MACAÚBAS - BA							
			BDI: 25%				
PLANILHA ORÇAMENTÁRIA DE SERVIÇOS CONSOLIDADOS (REMANESCENTES + SUPRESSÕES) Á LICITAR							
ITEM	DESCRIÇÃO DO ITEM	UNID	QUANTITATIVO		PREÇO UNIT	VALOR TOTAL	%
			ANTERIOR	SALDO			
06.003	CABO TELEFÔNICO					612,50	0,11%
06.003.001	Instalação de cabo telefônico CCE 50-02	m	70,00	70,00	6,22	435,75	0,07%
06.003.002	CABO TELEFONICO CCI-50 1 PAR (USO INTERNO) - FORNECIMENTO E INSTALACAO	m	35,00	35,00	5,05	176,75	0,03%
06.004	INTERRUPTOR					816,29	0,14%
06.004.001	INTERRUPTOR SIMPLES (1 MÓDULO), 10A/250V, INCLUINDO SUPORTE E PLACA FORNECIMENTO E INSTALAÇÃO.	un	24,00	24,00	21,34	512,10	0,09%
06.004.002	INTERRUPTOR SIMPLES (2 MÓDULOS), 10A/250V, INCLUINDO SUPORTE E PLACA FORNECIMENTO E INSTALAÇÃO.	un	9,00	9,00	33,80	304,20	0,05%
06.005	TOMADAS DE TELEFONE DE EMBUTIR					166,86	0,03%
06.005.001	Tomada para telefone, com caixa pvc, embutida	un	7,00	7,00	23,84	166,86	0,03%
06.006	TOMADAS ELÉTRICAS DE EMBUTIR					1.518,25	0,26%
06.006.001	TOMADA MÉDIA DE EMBUTIR (1 MÓDULO), 2P+T 10 A, INCLUINDO SUPORTE E PLACA - FORNECIMENTO E INSTALAÇÃO.	un	57,00	57,00	25,54	1.455,63	0,25%
06.006.002	TOMADA MÉDIA DE EMBUTIR (2 MÓDULOS), 2P+T 10 A, INCLUINDO SUPORTE E PLACA - FORNECIMENTO E INSTALAÇÃO.	un	5,00	5,00	12,52	62,62	0,01%
06.007	CAIXA DE EMBUTIR DE PVC					2.285,71	0,39%
06.007.001	CAIXA RETANGULAR 4" X 2" MÉDIA (1,30 M DO PISO), PVC, INSTALADA EM PAREDE - FORNECIMENTO E INSTALAÇÃO.	un	97,00	97,00	12,41	1.204,00	0,21%
06.007.002	CAIXA RETANGULAR 4" X 4" MÉDIA (1,30 M DO PISO), PVC, INSTALADA EM PAREDE - FORNECIMENTO E INSTALAÇÃO.	un	5,00	5,00	15,89	79,44	0,01%
06.007.003	CAIXA OCTOGONAL 4" X 4", PVC, INSTALADA EM LAJE - FORNECIMENTO E INSTALAÇÃO.	un	94,00	94,00	10,66	1.002,27	0,17%
06.008	QDL - BLOCO ADMINISTRATIVO - 127 / 220 VOLTS					714,28	0,12%
06.008.001	QUADRO DE DISTRIBUICAO DE ENERGIA EM CHAPA DE ACO GALVANIZADO, PARA 12 DISJUNTORES TERMOMAGNETICOS MONOPOLARES, COM BARRAMENTO TRIFASICO E NEUTRO - FORNECIMENTO E INSTALACAO	un	1,00	1,00	303,06	303,06	0,05%
06.008.002	DISJUNTOR TERMOMAGNETICO TRIPOLAR PADRAO NEMA (AMERICANO) 60 A 100A 240V, FORNECIMENTO E INSTALACAO	un	1,00	1,00	144,16	144,16	0,02%
06.008.003	DISJUNTOR MONOPOLAR TIPO DIN, CORRENTE NOMINAL DE 16A - FORNECIMENTO E INSTALAÇÃO.	un	3,00	3,00	12,92	38,77	0,01%
06.008.004	DISJUNTOR MONOPOLAR TIPO DIN, CORRENTE NOMINAL DE 20A - FORNECIMENTO E INSTALAÇÃO.	un	3,00	3,00	13,82	41,47	0,01%
06.008.005	DISJUNTOR TRIPOLAR TIPO DIN, CORRENTE NOMINAL DE 32A - FORNECIMENTO E INSTALAÇÃO.	un	1,00	1,00	86,99	86,99	0,01%
06.008.006	DISJUNTOR TRIPOLAR TIPO DIN, CORRENTE NOMINAL DE 50A - FORNECIMENTO E INSTALAÇÃO.	un	1,00	1,00	99,82	99,82	0,02%
06.009	QDL - BLOCO PEDAGÓGICO - 127 / 220 VOLTS					525,51	0,09%
06.009.001	Quadro de distribuição de embutir, com barramento, em chapa de aço, para até 12 disjuntores padrão europeu (linha branca), exclusive disjuntores	un	1,00	1,00	303,06	303,06	0,05%
06.009.002	DISJUNTOR TRIPOLAR TIPO DIN, CORRENTE NOMINAL DE 50A - FORNECIMENTO E INSTALAÇÃO.	un	1,00	1,00	99,82	99,82	0,02%
06.009.003	DISJUNTOR MONOPOLAR TIPO DIN, CORRENTE NOMINAL DE 16A - FORNECIMENTO E INSTALAÇÃO.	un	2,00	2,00	12,92	25,85	0,00%
06.009.004	DISJUNTOR MONOPOLAR TIPO DIN, CORRENTE NOMINAL DE 20A - FORNECIMENTO E INSTALAÇÃO.	un	7,00	7,00	13,82	96,77	0,02%
06.010	QDL - BLOCO DE SERVIÇO - 127 / 220 VOLTS					444,45	0,08%
06.010.001	Quadro de distribuição de embutir, com barramento, em chapa de aço, para até 12 disjuntores padrão europeu (linha branca), exclusive disjuntores	un	1,00	1,00	303,06	303,06	0,05%
06.010.002	DISJUNTOR TRIPOLAR TIPO DIN, CORRENTE NOMINAL DE 32A - FORNECIMENTO E INSTALAÇÃO.	un	1,00	1,00	86,99	86,99	0,01%
06.010.003	DISJUNTOR MONOPOLAR TIPO DIN, CORRENTE NOMINAL DE 16A - FORNECIMENTO E INSTALAÇÃO.	un	1,00	1,00	12,92	12,92	0,00%
06.010.004	DISJUNTOR MONOPOLAR TIPO DIN, CORRENTE NOMINAL DE 20A - FORNECIMENTO E INSTALAÇÃO.	un	2,00	2,00	13,82	27,65	0,00%
06.010.005	DISJUNTOR MONOPOLAR TIPO DIN, CORRENTE NOMINAL DE 25A - FORNECIMENTO E INSTALAÇÃO.	un	1,00	1,00	13,82	13,82	0,00%
06.011	CAIXA DE MEDIÇÃO					237,74	0,04%
06.011.001	Quadro de medição trifásica (acima de 10 kva) com caixa em noril	un	1,00	1,00	237,74	237,74	0,04%
06.012	CAIXA DE PASSAGEM EM ALVENARIA					1.903,48	0,33%
06.012.001	CAIXA DE PASSAGEM 60X60X70 FUNDO BRITA COM TAMPA	un	5,00	5,00	380,70	1.903,48	0,33%
06.013	CAIXA DE DISTRIBUIÇÃO GERAL DE TELEFONE					110,92	0,02%
06.013.001	QUADRO DE DISTRIBUICAO PARA TELEFONE N.2, 20X20X12CM EM CHAPA METALICA, DE EMBUTIR, SEM ACESSÓRIOS, PADRAO TELEBRAS, FORNECIMENTO E INSTALAÇÃO.	un	1,00	1,00	110,92	110,92	0,02%
06.014	LUMINARIAS					10.316,42	1,77%
06.014.001	LUMINARIA TIPO CALHA, DE SOBREPOR, COM REATOR DE PARTIDA RAPIDA E LAMPADA FLUORESCENTE 2X40W, COMPLETA, FORNECIMENTO E INSTALACAO	un	94,00	94,00	109,75	10.316,42	1,77%
06.015	SISTEMA DE PROTEÇÃO CONTRA DESCARGA ATMOSFERICAS					4.368,24	0,75%
06.015.001	Para-raio tipo Gaiola de Faraday, conforme projeto	un	1,00	1,00	4.368,24	4.368,24	0,75%
07	PAREDES E PAINES					10.178,26	1,75%
07.001	ALVENARIA					5.562,42	0,96%
07.001.001	ALVENARIA DE VEDAÇÃO DE BLOCOS CERÂMICOS FURADOS NA VERTICAL DE 9X19X39CM (ESPESSURA 9CM) DE PAREDES COM ÁREA LÍQUIDA MENOR QUE 6M² SEM VÃOS E ARGAMASSA DE ASSENTAMENTO COM PREPARO MANUAL	m2	744,63		44,40	0,00	0,00%
07.001.002	VERGA PRÉ-MOLDADA PARA JANELAS COM MAIS DE 1,5 M DE VÃO.	m	190,70		46,06	0,00	0,00%
07.001.003	ALVENARIA DE VEDAÇÃO DE BLOCOS CERÂMICOS FURADOS NA HORIZONTAL DE 9X19X19CM (ESPESSURA 9CM) DE PAREDES COM ÁREA LÍQUIDA MENOR QUE 6M² SEM VÃOS E ARGAMASSA DE ASSENTAMENTO COM PREPARO EM BETONEIRA.	m2	98,10	58,86	73,84	4.346,04	0,75%
07.001.004	FIXAÇÃO (ENCUNHAMENTO) DE ALVENARIA DE VEDAÇÃO COM TIJOLO MACIÇO.	m	303,15	60,63	20,06	1.216,38	0,21%

Prefeitura Municipal de Macaúbas



PREFEITURA MUNICIPAL DE MACAÚBAS
 Rua Dr. Vital Soares, 577 - 1º Andar - CEP:46500-000
 Macaúbas - Bahia - Fone:(77) 3473-1461
 CNPJ: 13.782.461/0001-05



MEC / FNDE

OBRA: CONTINUIDADE DA CONSTRUÇÃO DO ESPAÇO EDUCATIVO URBANO II - 06 SALAS DE AULA

MUNICÍPIO DE MACAÚBAS - BA

BDI: 25%

PLANILHA ORÇAMENTÁRIA DE SERVIÇOS CONSOLIDADOS (REMANESCENTES + SUPRESSÕES) Á LICITAR

ITEM	DESCRIÇÃO DO ITEM	UNID	QUANTITATIVO		PREÇO UNIT	VALOR TOTAL	%
			ANTERIOR	SALDO			
07.002	DIVISÓRIA					4.615,84	0,79%
07.002.001	Divisória de banheiros e sanitários em granito com espessura de 2cm polido assentado com argamassa traço 1:4	m2	10,00	10,00	461,58	4.615,84	0,79%
08	ESQUADRIAS					73.500,53	12,62%
08.001	MADEIRA					19.506,14	3,35%
08.001.001	KIT DE PORTA DE MADEIRA PARA PINTURA, SEMI-OCA (LEVE OU MÉDIA), PADRÃO MÉDIO, 70X210CM, ESPESSURA DE 3,5CM, ITENS INCLUSOS: DOBRADIÇAS, MONTAGEM E INSTALAÇÃO DO BATENTE, FECHADURA COM EXECUÇÃO DO FURO - FORNECIMENTO E INSTALAÇÃO. (PM1)	un		5,00	760,45	3.802,25	0,65%
08.001.002	KIT DE PORTA DE MADEIRA PARA PINTURA, SEMI-OCA (LEVE OU MÉDIA), PADRÃO MÉDIO, 80X210CM, ESPESSURA DE 3,5CM, ITENS INCLUSOS: DOBRADIÇAS, MONTAGEM E INSTALAÇÃO DO BATENTE, FECHADURA COM EXECUÇÃO DO FURO - FORNECIMENTO E INSTALAÇÃO. (PM2)	un		8,00	806,10	6.448,80	1,11%
08.001.003	KIT DE PORTA DE MADEIRA PARA PINTURA, SEMI-OCA (LEVE OU MÉDIA), PADRÃO MÉDIO, 90X210CM, ESPESSURA DE 3,5CM, ITENS INCLUSOS: DOBRADIÇAS, MONTAGEM E INSTALAÇÃO DO BATENTE, FECHADURA COM EXECUÇÃO DO FURO - FORNECIMENTO E INSTALAÇÃO. (PM3)	un		8,00	839,45	6.715,60	1,15%
08.001.004	PORTA DE ABRIR- BOX EM MADEIRA LAMINADO 0,80x1,60m. PM6. INCLUSO MARCO, DOBRADIÇAS E TARJETA TIPO LIVRE/OCUPADO, CONFORME PROJETO DE ESQUADRIAS.	un		5,00	360,75	1.803,75	0,31%
08.001.005	PORTA DE ABRIR- BOX EM MADEIRA LAMINADO 0,80x1,60m. PM7. INCLUSO MARCO, DOBRADIÇAS E TARJETA TIPO LIVRE/OCUPADO, CONFORME PROJETO DE ESQUADRIAS.	un		2,00	367,87	735,74	0,13%
08.002	METÁLICAS					53.994,39	9,27%
08.003	JANELA DE AÇO BASCULANTE, FIXAÇÃO COM ARGAMASSA, SEM VIDROS, PADRONIZADA	m2	74,10	74,10	728,67	53.994,39	9,27%
09	COBERTURA					83.594,95	14,36%
09.001	TELHAS E ESTRUTURA EM MADEIRA					83.121,72	14,27%
09.001.001	TRAMA DE MADEIRA COMPOSTA POR RIPAS, CAIBROS E TERÇAS PARA TELHADOS DE ATÉ 2 ÁGUAS PARA TELHA DE ENCAIXE DE CERÂMICA OU DE CONCRETO, INCLUSO TRANSPORTE VERTICAL.	m2	1.228,33	1.228,33	64,89	79.702,63	13,69%
09.001.002	CUMEEIRA PARA TELHA CERÂMICA EMBOÇADA COM ARGAMASSA TRAÇO 1:2:9 (CIMENTO, CAL E AREIA) PARA TELHADOS COM ATÉ 2 ÁGUAS, INCLUSO TRANSPORTE VERTICAL.	m	196,36	196,36	17,41	3.419,09	0,59%
09.001.003	TELHAMENTO COM TELHA CERÂMICA CAPA-CANAL, TIPO COLONIAL, COM ATÉ 2 ÁGUAS, INCLUSO TRANSPORTE VERTICAL.	m2	1.228,33	1.228,33	28,05	34.454,38	5,92%
09.002	CHAPAS					473,23	0,08%
09.002.001	RUFO EM CHAPA DE AÇO GALVANIZADO NÚMERO 24, CORTE DE 25 CM, INCLUSO TRANSPORTE VERTICAL.	m	17,00	17,00	27,84	473,23	0,08%
10	REVESTIMENTO					79.702,38	13,69%
10.001	MASSA					29.372,78	5,04%
10.001.001	CHAPISCO APLICADO TANTO EM PILARES E VIGAS DE CONCRETO COMO EM ALVENARIAS DE PAREDES INTERNAS, COM COLHER DE PEDREIRO, ARGAMASSA TRAÇO 1:3 COM PREPARO MANUAL.	m2	2.162,86	648,86	3,79	2.457,54	0,42%
10.001.002	REBOCO C/ ARGAMASSA PRÉ-FABRICADA ESP=20 mm P/ PAREDE	m2	773,93	286,35	38,30	10.967,12	1,88%
10.001.003	MASSA ÚNICA, PARA RECEBIMENTO DE PINTURA, EM ARGAMASSA TRAÇO 1:2:8, PREPARO MANUAL, APLICADA MANUALMENTE EM FACES INTERNAS DE PAREDES, ESPESSURA DE 20MM, COM EXECUÇÃO DE TALISCAS.	m2	773,93	309,57	35,91	11.117,34	1,91%
10.001.004	REBOCO C/ ARGAMASSA DE CAL HIDRATADA E AREIA PENEIRADA, TRAÇO 1:4:5 ESP=5 mm P/ TETO	m2	615,00	246,00	19,64	4.830,79	0,83%
10.002	ACABAMENTO					50.329,60	8,64%
10.002.001	CERÂMICA ESMALTADA C/ ARG. PRÉ-FABRICADA ATÉ 10x10cm (100cm²) - DECORATIVA - P/ PAREDE, APLIC. DE REJUNTE.	m2		700,00	71,90	50.329,60	8,64%
11	PAVIMENTAÇÃO					45.682,85	7,85%
11.001	CAMADA IMPERMEABILIZADORA					4.214,17	0,72%
11.001.001	LASTRO DE CONCRETO, PREPARO MECÂNICO, INCLUSOS ADITIVO IMPERMEABILIZANTE, LANÇAMENTO E ADENSAMENTO	m3	76,00	7,60	554,50	4.214,17	0,72%
11.002	ACABAMENTO					35.753,65	6,14%
11.002.001	REVESTIMENTO CERÂMICO PARA PISO COM PLACAS TIPO GRÉS DE DIMENSÕES 45X45 CM APLICADA EM AMBIENTES DE ÁREA ENTRE 5 M2 E 10 M2.	m2	816,30	816,30	43,80	35.753,65	6,14%
11.003	CALÇADA EM CONCRETO E CIMENTADO					5.715,03	0,98%
11.003.001	PISO EM CONCRETO 20 MPA PREPARO MECANICO, ESPESSURA 7CM, INCLUSO JUNTAS DE DILATAÇÃO EM MADEIRA	m2	154,30	108,01	52,91	5.715,03	0,98%
12	SOLEIRAS E RODAPÉS					1.897,76	0,33%
12.001	SOLEIRA					1.423,39	0,24%
12.001.001	Soleira em granito cinza andorinha, l = 15 cm, e = 2 cm, inclusive impermeabilização	m	16,30	16,30	87,32	1.423,39	0,24%
12.002	RODAPE					474,37	0,08%
12.002.001	RODAPE CERÂMICO DE 7CM DE ALTURA COM PLACAS TIPO GRÉS DE DIMENSÕES 45X45CM.	m	75,00	75,00	6,32	474,37	0,08%
13	PINTURAS					34.252,40	5,88%
13.001	ACRILICA					28.554,35	4,90%
13.001.001	Pintura para exteriores, sobre paredes, com lixamento, aplicação de 01 demão de selador acrílico, 02 demãos de massa acrílica e 02 demãos de tinta acrílica	m2	423,93	423,93	19,85	8.414,94	1,45%
13.001.002	Pintura para interiores, sobre paredes, com lixamento, aplicação de 01 demão de selador acrílico, 02 demãos de massa acrílica e 02 demãos de tinta acrílica	m2	423,93	423,93	18,27	7.747,26	1,33%
13.001.003	Pintura para interiores, sobre teto, com lixamento, aplicação de 01 demão de selador acrílico, 02 demãos de massa acrílica e 02 demãos de tinta acrílica	m2	615,00	615,00	20,15	12.392,15	2,13%
13.002	ESMALTE					5.698,05	0,98%
13.002.001	Pintura de acabamento, sobre madeira, com lixamento, aplicação de 02 demãos de esmalte, inclusive emassamento	m2	82,70	82,70	20,71	1.712,91	0,29%

Prefeitura Municipal de Macaúbas



PREFEITURA MUNICIPAL DE MACAÚBAS
 Rua Dr. Vital Soares, 577 - 1º Andar - CEP:46500-000
 Macaúbas - Bahia - Fone:(77) 3473-1461
 CNPJ: 13.782.461/0001-05



MEC / FNDE							
OBRA: CONTINUIDADE DA CONSTRUÇÃO DO ESPAÇO EDUCATIVO URBANO II - 06 SALAS DE AULA							
MUNICÍPIO DE MACAÚBAS - BA							
							BDI: 25%
PLANILHA ORÇAMENTÁRIA DE SERVIÇOS CONSOLIDADOS (REMANESCENTES + SUPRESSÕES) Á LICITAR							
ITEM	DESCRIÇÃO DO ITEM	UNID	QUANTITATIVO		PREÇO UNIT	VALOR TOTAL	(%)
			ANTERIOR	SALDO			
13.002.002	Pintura de acabamento, sobre estrutura de madeira, com lixamento, aplicação de 01 demão de esmalte sintético, inclusive emassamento	m2	61,00	61,00	13,61	830,36	0,14%
13.002.003	Pintura sobre superfícies metálicas, com lixamento, aplicação de 01 demão de tinta à base de zarcão e 02 demãos de tinta esmalte	m2	148,20	148,20	21,29	3.154,78	0,54%
14	FERRAGENS PARA ESQUADRIAS DE MADEIRA					4.610,40	0,79%
14.001	Fechadura, marca la fonte linha residence cj 2176, maçaneta/espelho, acabamento cromado brilhante, (OU SIMILARES)	un	21,00	21,00	156,69	3.290,41	0,57%
14.002	Dobradilha de latão ou aço, marca LA FONTE ref. 85 ou similar, acabamento cromado brilhante, tipo média, 3 x 2 1/2" com anéis, com parafusos	un	75,00	75,00	17,60	1.319,99	0,23%
15	ELEMENTOS DECORATIVOS E OUTROS					23.914,34	4,11%
15.001	CONCRETO					861,77	0,15%
15.001.001	Banco de concreto em alvenaria de tijolos, assento em concreto armado, sem encosto, pintado com tinta acrílica, 2 demãos (dimensões, detalhes e nos ambientes conforme projeto)	m2	5,50	5,50	156,69	861,77	0,15%
15.002	GRANITO					346,20	0,06%
15.002.001	Bancada em granito cinza andorinha, dim 2,85x0,60, inclusive testeira e rodopia 8 cm, assentada (conforme projeto - vide detalhes de santários de alunos)	un	2,00	2,00	173,10	346,20	0,06%
15.003	MADEIRA					10.623,97	1,82%
15.003.001	Bancada em alvenaria, com portas em madeira com revestimento melamínico, tampo em granito cinza andorinha (conforme projeto - vide detalhes de marcenaria/cozinha)	un	1,00	1,00	477,50	477,50	0,08%
15.003.002	Bancada em alvenaria, com 02 cubas em inox, portas em madeira com revestimento melamínico, tampo em granito cinza andorinha, incluindo abrigo de gás com porta veneziana metálica (conforme projeto - vide detalhes de marcenaria/cozinha)	un	1,00	1,00	962,49	962,49	0,17%
15.003.003	Bancada em alvenaria, com tampo em madeira com revestimento melamínico, inclusive suporte com mão-francesa (conforme projeto - vide detalhes de marcenaria/sala de informática)	un	2,00	2,00	423,12	846,24	0,15%
15.003.004	Quadro escolar em revestimento de argamassa, pintado com tinta especial na cor verde, com moldura e aparador de giz em madeira, conforme projeto	m2	27,30	27,30	275,75	7.527,91	1,29%
15.003.005	Quadro escolar em fórmica branca com moldura, instalado na sala de informática	m2	0,54	0,54	122,50	66,15	0,01%
15.003.006	Prateleira em compensado naval 18mm, esmaltado, inclusive suporte com mão francesa, conforme projeto	m2	10,71	10,71	69,44	743,67	0,13%
15.004	INCENDIO					1.752,49	0,30%
15.004.001	EXTINTOR INCENDIO TP PO QUIMICO 6KG - FORNECIMENTO E INSTALACAO	un	8,00	8,00	219,06	1.752,49	0,30%
15.005	GÁS					321,57	0,06%
15.005.001	Tubo de aço sem costura SCH 40 ø 3/4"	m	7,00	7,00	19,81	138,69	0,02%
15.005.002	Cotovelo em aço forjado classe 10 ø 3/4" x 90º	un	5,00	5,00	11,65	58,25	0,01%
15.005.003	Te em aço forjado classe 10 ø 3/4"	un	1,00	1,00	13,10	13,10	0,00%
15.005.004	União em aço forjado classe 10 ø 3/4"	un	2,00	2,00	7,99	15,97	0,00%
15.005.005	Registro esfera ø 3/4"	un	1,00	1,00	72,87	72,87	0,01%
15.005.006	Luva em aço forjado classe 10 ø 3/4"	un	3,00	3,00	7,56	22,69	0,00%
15.006	VIDROS					10.008,34	1,72%
15.006.001	VIDRO FANTASIA TIPO CANELADO, ESPESSURA 4MM	m2	6,42	6,42	96,47	619,36	0,11%
15.006.002	ESPELHO CRISTAL ESPESSURA 4MM, COM MOLDURA DE MADEIRA	m2	5,36	5,36	344,42	1.846,10	0,32%
15.006.003	VIDRO LISO COMUM TRANSPARENTE, ESPESSURA 4MM	m2	67,68	67,68	111,45	7.542,88	1,30%
16	LIMPEZA DA OBRA					2.038,91	0,35%
16.001	LIMPEZA					2.038,91	0,35%
16.001.001	LIMPEZA FINAL DA OBRA	m2	854,00	854,00	2,39	2.038,91	0,35%
17	IMPLANTAÇÃO DA OBRA					51.154,29	8,78%
17.001	DRENAGEM PLUVIAL EXTERNA ATÉ LIMITE DO TERRENO					19.020,92	
17.001.001	Locação da rede de drenagem	m	40,31	40,31	1,80	72,56	0,01%
17.001.002	Escavação manual	m³	14,51	14,51	22,32	323,97	0,06%
17.001.003	Tubo de PVC esgoto, tipo Vinilifort ou equivalente, ponta e bolsa com junta e	m	40,31	40,31	428,75	17.282,77	2,97%
17.001.004	Bota-fora	m³	3,63	3,63	20,56	74,60	0,01%
17.001.005	Aterro manual	m³	3,63	3,63	48,01	174,18	0,03%
17.001.006	Caixa de Inspeção em alvenaria nas dimensões 0,60X0,60m, tampa de concreto	unid	4,00	4,00	273,21	1.092,84	0,19%
17.002	ENTRADA DE ENERGIA					3.500,00	0,60%
17.002.001	ENTRADA DE ENERGIA ELETRICA COM EXTENSÃO DE 10M ATÉ O TRANSFOR	um	1,00	1,00	3.500,00	3.500,00	0,60%
17.003	ENTRADA DE ÁGUA					690,10	0,12%
17.003.001	Locação da rede de água	m	30,47	30,47	1,80	54,85	0,01%
17.003.002	Escavação manual	m³	4,88	4,88	22,32	108,84	0,02%
17.003.003	Tubo pvc soldável de água fria 25mm incluindo conexões	m	30,47	30,47	12,75	388,49	0,07%
17.003.004	Bota-fora	m³	0,30	0,30	20,56	6,27	0,00%
17.003.005	Aterro manual	m³	2,74	2,74	48,01	131,66	0,02%
17.004	MURO					27.943,27	4,80%
17.004.001	Escavação manual em valas	m³	48,88	4,89	26,31	128,67	0,02%
17.004.002	Bota - fora de material escavado	m³	48,88	4,89	20,56	100,55	0,02%
17.004.003	Lastro de concreto magro em fundo de lava	m³	5,43	0,54	235,25	127,78	0,02%

Prefeitura Municipal de Macaúbas



PREFEITURA MUNICIPAL DE MACAÚBAS
 Rua Dr. Vital Soares, 577 - 1º Andar - CEP:46500-000
 Macaúbas - Bahia - Fone:(77) 3473-1461
 CNPJ: 13.782.461/0001-05



MEC / FNDE

OBRA: CONTINUIDADE DA CONSTRUÇÃO DO ESPAÇO EDUCATIVO URBANO II - 06 SALAS DE AULA

MUNICÍPIO DE MACAÚBAS - BA

BDI: 25%

PLANILHA ORÇAMENTÁRIA DE SERVIÇOS CONSOLIDADOS (REMANESCENTES + SUPRESSÕES) Á LICITAR

ITEM	DESCRIÇÃO DO ITEM	UNID	QUANTITATIVO		PREÇO UNIT	VALOR TOTAL	%
			ANTERIOR	SALDO			
17.004.004	Alvenaria de pedra argamassada	m²	43,45	-4,35	236,09	1.025,82	0,18%
17.004.005	Concreto estrutural 15MPa	m²	7,48	0,75	352,59	263,74	0,05%
17.004.006	Forma em madeira utiliz. 5 vezes	m²	167,87	13,43	37,30	500,89	0,09%
17.004.007	Armadura aço CA-50	kg	748,03	74,80	9,13	682,94	0,12%
17.004.008	Alvenaria de bloco ceramico	m²	520,00	104,00	44,84	4.663,74	0,80%
17.004.009	Chapisco traço 1:4, esp= 0,5 cm	m²	1.040,00	1.040,00	3,28	3.413,77	0,59%
17.004.010	Calafção 3 demaos	m²	1.040,00	1.040,00	5,16	5.370,13	0,92%
17.004.011	Portão de acesso em tubo de ferro galvanizado	m²	26,00	26,00	427,16	11.106,25	1,91%
17.004.012	Pintura sobre superficies metálicas, com lixamento, aplicação de 01 demão de tinta à base de zarcão e 02 demãos de tinta esmalte	m²	26,00	26,00	21,50	559,01	0,10%
TOTAL DO ORÇAMENTO						582.293,59	100,00

Macaúbas, 20 de Abril de 2017

Obs: Preços baseado no Sinapi Fevereiro/2017 com desoneração

Arqº Renato Lima Meira - CAU A29846-8
 Resp. Técnico do Município

Prefeitura Municipal de Macaúbas



PREFEITURA MUNICIPAL DE MACAÚBAS
 Rua Dr. Vital Soares, 577 - 1º Andar - CEP:46500-000
 Macaúbas - Bahia - Fone:(77) 3473-1461
 CNPJ: 13.782.461/0001-05



CRONOGRAMA FÍSCO-FINANCEIRO

OBRA: CONTINUIDADE DA CONSTRUÇÃO DO ESPAÇO EDUCATIVO URBANO II - 06 SALAS DE AULA
 MUNICÍPIO DE MACAÚBAS - BA

ITEM	SERVIÇOS	VALOR DO ITEM (R\$)	% DO TOTAL	1º MÊS		2º MÊS		3º MÊS		4º MÊS		5º MÊS		6º MÊS		7º MÊS	
				VALOR (R\$)	%	VALOR (R\$)	%	VALOR (R\$)	%	VALOR (R\$)	%	VALOR (R\$)	%	VALOR (R\$)	%	VALOR (R\$)	%
1.0	SERVIÇOS PRELIMINARES	-	0,00%	-		-		-		-		-		-		-	
2.0	MOVIMENTO DE TERRAS	-	0,00%	-		-		-		-		-		-		-	
3.0	INFRA-ESTRUTURA	-	0,00%	-		-		-		-		-		-		-	
4.0	SUPRA-ESTRUTURA	64.661,63	11,10%			32.330,92	50%	19.398,55	30%	12.932,37	20%						
5.0	INSTALAÇÕES HIDRO-SANITÁRIAS	55.138,42	9,47%	11.027,68	20%	16.541,53	30%	16.541,53	30%	11.027,68	20%						
6.0	INSTALAÇÕES ELÉTRICAS E TELEFÔNICAS (220V)	51.966,26	8,92%					15.589,88	30%	15.589,88	30%	20.786,50	40%				
7.0	PAREDES E PAINÉIS	10.178,26	1,75%			5.089,13	50%	5.089,13	50%								
8.0	ESQUADRIAS	73.500,53	12,62%			7.350,05	10%	7.350,05	10%	14.700,11	20%	14.700,11	20%	14.700,11	20%	14.700,11	20%
9.0	COBERTURA	83.594,95	14,36%			8.359,50	10%	12.539,24	15%	12.539,24	15%	16.718,99	20%	16.718,99	20%	16.718,99	20%
10.0	REVESTIMENTO	79.702,38	13,69%					15.940,46	20%	15.940,46	20%	23.910,71	30%	23.910,71	30%		
11.0	PAVIMENTAÇÃO	45.682,85	7,85%					13.704,86	30%	13.704,86	30%	9.136,57	20%	9.136,57	20%		
12.0	SOLEIRAS E RODAPÉS	1.897,76	0,33%									948,88	50%	948,88	50%		
13.0	PINTURAS	34.252,40	5,68%							10.275,72	30%	6.850,48	20%	6.850,48	20%	10.275,72	30%
14.0	FERRAGENS PARA ESQUADRIAS DE MADEIRA	4.610,40	0,79%					922,08	20%	922,08	20%	922,08	20%	922,08	20%	922,08	20%
15.0	ELEMENTOS DECORATIVOS E OUTROS	23.914,34	4,11%							4.782,87	20%	7.174,30	30%	7.174,30	30%	4.782,87	20%
16.0	LIMPEZA DA OBRA	2.038,91	0,35%											1.019,45	50%	1.019,45	50%
17.0	IMPLANTAÇÃO DA OBRA	51.154,29	8,78%									12.788,67	25%	12.788,67	25%	25.577,15	50%
TOTAL		682.293,59	100%	11.027,68	2%	69.671,12	12%	107.075,79	18%	112.415,28	19%	113.937,20	20%	94.170,15	16%	73.996,37	13%
TOTAL ACUMULADO		682.293,59	100%	11.027,68	2%	80.698,80	14%	187.774,60	32%	300.189,87	52%	414.127,07	71%	508.297,22	87%	582.293,59	100%

Macaúbas, 20 de Abril de 2017

Arqtº Renato Lima Meira - CAU A29846-8
 Resp. Técnico do Município

Prefeitura Municipal de Macaúbas



PREFEITURA MUNICIPAL DE MACAÚBAS
Rua Dr. Vital Soares, 268 - 1º Andar – Cep: 46.500-000
Macaúbas – Bahia - Fone (77) 3473-1461
CNPJ: 13.782.461/0001-05



EDITAL DE LICITAÇÃO

TOMADA DE PREÇOS Nº. 007/2017

OBJETO: Contratação de serviços de CONTINUIDADE de construção de uma escola de educação infantil, padrão FNDE - PROINFÂNCIA tipo C.

Prefeitura Municipal de Macaúbas



PREFEITURA MUNICIPAL DE MACAÚBAS

Rua Dr. Vital Soares, 268 - 1º Andar – Cep: 46.500-000

Macaúbas – Bahia - Fone (77) 3473-1461

CNPJ: 13.782.461/0001-05



PREÂMBULO

SEÇÃO I - DO OBJETO

SEÇÃO II - DA DESPESA E DOS RECURSOS ORÇAMENTÁRIOS

SEÇÃO III - DA IMPUGNAÇÃO E PEDIDO DE INFORMAÇÕES SOBRE O EDITAL

SEÇÃO IV – DA PARTICIPAÇÃO NA LICITAÇÃO

SEÇÃO V – DO TRATAMENTO DAS MICROEMPRESAS, EMPRESAS DE PEQUENO PORTE E EQUIPARADOS

SEÇÃO VI – DO CREDENCIAMENTO

SEÇÃO VII – DOS ENVELOPES DE DOCUMENTAÇÃO DE HABILITAÇÃO E DE PROPOSTA

SEÇÃO VIII – DA HABILITAÇÃO

SEÇÃO IX – DA PROPOSTA

SEÇÃO X – DA SESSÃO PÚBLICA

SEÇÃO XI – DO JULGAMENTO DAS PROPOSTAS

SEÇÃO XII - DO DIREITO DE PREFERÊNCIA DAS MICROEMPRESAS, EMPRESAS DE PEQUENO PORTE E EQUIPARADOS

SEÇÃO XIII – DAS REGRAS GERAIS DE DESEMPATE

SEÇÃO XIV – DOS RECURSOS

SEÇÃO XV – DA ADJUDICAÇÃO E HOMOLOGAÇÃO

SEÇÃO XVI - DO INSTRUMENTO DO CONTRATO

SEÇÃO XVII - DA VIGÊNCIA DO CONTRATO

SEÇÃO XVIII – DA GARANTIA DO CONTRATO

SEÇÃO XIX – DAS OBRIGAÇÕES DO CONTRATADO

SEÇÃO XX - DAS OBRIGAÇÕES DO CONTRATANTE

SEÇÃO XXI – DA FISCALIZAÇÃO

SEÇÃO XXII – DO RECEBIMENTO PROVISÓRIO E DEFINITIVO

SEÇÃO XXIII - DA RESPONSABILIDADE DO CONTRATADO

SEÇÃO XXIV – DA GARANTIA DA OBRA

SEÇÃO XXV - DO PAGAMENTO

SEÇÃO XXVI - DAS SANÇÕES

SEÇÃO XXVII - DA RESCISÃO DO CONTRATO

SEÇÃO XXVIII - DA REVOGAÇÃO DO PROCEDIMENTO

SEÇÃO XXIX – DA ANULAÇÃO DO PROCEDIMENTO

SEÇÃO XXX - DO FORO

SEÇÃO XXXI - DISPOSIÇÕES FINAIS

SEÇÃO XXXII - DOS ANEXOS

Prefeitura Municipal de Macaúbas



PREFEITURA MUNICIPAL DE MACAÚBAS

Rua Dr. Vital Soares, 268 - 1º Andar – Cep: 46.500-000

Macaúbas – Bahia - Fone (77) 3473-1461

CNPJ: 13.782.461/0001-05



A **PREFEITURA MUNICIPAL DE MACAÚBAS**, através da sua Comissão Permanente de Licitação (CPL), devidamente designada por meio dos Decreto nº. 063/2017, torna público que estará reunida no dia **14 de junho de 2017, às 14:30 horas**, no prédio da Prefeitura Municipal de Macaúbas situada na Rua Dr. Vital Soares, nº 268, 1º andar, Centro, Macaúbas/BA, para recebimento dos Envelopes de Habilitação e de Proposta de Preço das licitantes interessadas na **Tomada de Preços nº 007/2017**, que visa contratar serviços de que trata o objeto descrito abaixo.

SEÇÃO I

DO OBJETO

Contratação de empresa especializada em engenharia para execução completa e perfeita, sob-regime de execução indireta através de empreitada por preço global, tipo: MENOR PREÇO GLOBAL, contratação de serviços de CONTINUIDADE de construção de uma escola de educação infantil, padrão FNDE - PROINFÂNCIA tipo C, conforme especificações técnicas discriminadas em anexo.

SEÇÃO II

DA DESPESA E DOS RECURSOS ORÇAMENTÁRIOS

1. A despesa total com a contratação dos serviços em referências é estimada em **R\$ 400.446,10 (quatrocentos mil, quatrocentos e quarenta e seis reais e dez centavos)**, conforme o orçamento estimativo e correrá à conta da seguinte dotação:

Unidade: 02.04.00 - Fundo Municipal da Educação

Atividade: Projeto : 1.107 - Construção de Creches

Elemento de Despesa: 44.90.51.00 Obras e Instalações

Fonte de Recursos: 22 FNDE

Fonte de Recursos: 00 Recursos Ordinários

SEÇÃO III

DA IMPUGNAÇÃO E PEDIDO DE INFORMAÇÕES SOBRE O EDITAL

2. O edital poderá ser impugnado por qualquer pessoa ou por licitante, nos termos do Artigo 41 da Lei nº. 8.666/1993.

Prefeitura Municipal de Macaúbas



PREFEITURA MUNICIPAL DE MACAÚBAS

Rua Dr. Vital Soares, 268 - 1º Andar – Cep: 46.500-000

Macaúbas – Bahia - Fone (77) 3473-1461

CNPJ: 13.782.461/0001-05



- 3.** Acolhida a impugnação contra o ato convocatório, será definida e publicada nova data para realização do certame.
- 4.** Até a data marcada para abertura da sessão pública, qualquer interessado poderá solicitar à Administração elementos, informações e esclarecimentos relativos à licitação e às condições para atendimento das obrigações necessárias ao cumprimento de seu objeto.
 - 4.1. As impugnações e pedidos de esclarecimentos não suspendem os prazos previstos no certame.
 - 4.2. As respostas às impugnações e os esclarecimentos prestados pela Comissão de Licitação deverão ser autuados no processo licitatório e estar disponíveis para consulta por qualquer interessado.

SEÇÃO IV

DA PARTICIPAÇÃO NA LICITAÇÃO

- 5.** Poderão participar desta licitação as empresas estabelecidas no país, cujo objeto social expresse no estatuto ou contrato social especifique atividades compatíveis com o objeto licitado, que satisfaçam as condições e disposições contidas neste Edital e em seus Anexos.
- 6.** Não poderão participar desta licitação:
 - 6.1. Empresas cujo objeto social não seja pertinente e compatível com o objeto da licitação.
 - 6.2. Empresas ou sociedades estrangeiras que não funcionem no país;
 - 6.3. Empresas impedidas de licitar ou contratar com a Administração Pública ou suspensas temporariamente de participar de licitação;
 - 6.4. Empresas declaradas inidôneas para licitar ou contratar com a Administração Pública, enquanto perdurarem os motivos da punição ou até que seja promovida a reabilitação perante a própria autoridade que aplicou a penalidade;
 - 6.5. Empresas em processo falimentar, em processo concordatário, em recuperação judicial ou extrajudicial; e
 - 6.6. Quaisquer interessados enquadrados nas vedações previstas no artigo 9º da Lei nº 8.666/93.

Prefeitura Municipal de Macaúbas



PREFEITURA MUNICIPAL DE MACAÚBAS
Rua Dr. Vital Soares, 268 - 1º Andar – Cep: 46.500-000
Macaúbas – Bahia - Fone (77) 3473-1461
CNPJ: 13.782.461/0001-05



SEÇÃO V

DO TRATAMENTO DAS MICROEMPRESAS, EMPRESAS DE PEQUENO PORTE E EQUIPARADOS

7. No caso de participação de microempresas ou empresa de pequeno porte, será observado o disposto na Lei Complementar nº 123/06, notadamente os seus Artigos 42 a 49.

7.1. O enquadramento como microempresa - ME ou empresa de pequeno porte - EPP dar-se-á nas condições do Estatuto Nacional da Microempresa e Empresa de Pequeno Porte, instituído pela Lei Complementar nº 123/06.

8. A fruição dos benefícios licitatórios determinados pela Lei Complementar nº 123/06 independe da habilitação da ME/EPP ou equiparado para a obtenção do regime tributário simplificado.

9. Os licitantes que se enquadrarem nas situações previstas no Artigo 3º da Lei Complementar nº 123/06, e não possuírem quaisquer dos impedimentos do § 4º do Artigo citado, deverão apresentar declaração de que cumprem os requisitos legais para a qualificação como microempresa, empresa de pequeno porte ou equiparado, nos termos da Lei Complementar (Art. 11 do Decreto nº 6.204/07).

9.1. A não apresentação da declaração de ME/EPP e equiparado importará na renúncia ao tratamento consagrado na Lei Complementar nº 123/06.

SEÇÃO VI

DO CREDENCIAMENTO

10. Previamente na abertura da sessão de habilitação e julgamento, o representante do licitante deverá apresentar-se à Comissão de Licitação para efetuar seu credenciamento como participante desta Licitação, munido da sua carteira de identidade, e do documento que lhe dê poderes para manifestar-se durante a sessão acompanhado do contrato social, estatuto ou documento equivalente que comprove a legitimidade da outorga dos poderes.

Prefeitura Municipal de Macaúbas



PREFEITURA MUNICIPAL DE MACAÚBAS

Rua Dr. Vital Soares, 268 - 1º Andar – Cep: 46.500-000

Macaúbas – Bahia - Fone (77) 3473-1461

CNPJ: 13.782.461/0001-05



- 10.1. Cada licitante poderá credenciar apenas um representante.
- 10.2. Cada credenciado poderá representar apenas um licitante.
- 11.** Poderá representar o licitante qualquer pessoa habilitada nos termos do estatuto ou contrato social, ou mediante instrumento de procuração pública ou particular com firma devidamente reconhecida.
 - 11.1. A não apresentação ou incorreção de quaisquer dos documentos de credenciamento não impedirá a participação do licitante no presente certame, porém impedirá o seu representante de se manifestar durante a sessão.

SEÇÃO VII

DOS ENVELOPES DE DOCUMENTAÇÃO DE HABILITAÇÃO E DE PROPOSTA

- 12.** Os documentos relativos à habilitação e à proposta de preços deverão ser entregues separadamente, em envelopes fechados e lacrados, rubricados no fecho e identificados no anverso com o nome do licitante e contendo em suas partes externas e frontais, em caracteres destacados, os seguintes dizeres:

TOMADA DE PREÇOS Nº 007/2017
PREFEITURA MUNICIPAL DE MACAÚBAS
DOCUMENTOS DE HABILITAÇÃO – ENVELOPE Nº 1
PROPONENTE:

TOMADA DE PREÇOS Nº 007/2017
PREFEITURA MUNICIPAL DE MACAÚBAS
PROPOSTA DE PREÇOS – ENVELOPE Nº 2
PROPONENTE:

- 13.** Será admitido o encaminhamento dos envelopes por via postal ou similar, desde que recebidos no protocolo da Seção de Licitações até o horário marcado para abertura da sessão pública.

SEÇÃO VIII

DA HABILITAÇÃO

- 14.** Para habilitação na licitação, exigir-se-á dos interessados documentação relativa a:

Prefeitura Municipal de Macaúbas



PREFEITURA MUNICIPAL DE MACAÚBAS

Rua Dr. Vital Soares, 268 - 1º Andar – Cep: 46.500-000

Macaúbas – Bahia - Fone (77) 3473-1461

CNPJ: 13.782.461/0001-05



- 14.1. Habilitação Jurídica;
- 14.2. Qualificação econômico-financeira;
- 14.3. Regularidade fiscal e trabalhista;
- 14.4. Qualificação técnica e
- 14.5. Documentação complementar.
- 15. Documentos relativos à habilitação jurídica:**
 - 15.1. Cédula de identidade, no caso de licitante pessoa física;
 - 15.2. Registro comercial, no caso de empresa individual;
 - 15.3. Ato constitutivo, estatuto ou contrato social em vigor, bem como todas as eventuais alterações e consolidações, devidamente registradas no órgão competente, em se tratando de sociedades empresárias e, no caso de sociedades por ações, acompanhado de documentos de eleição de seus administradores;
 - 15.4. Decreto de autorização, no caso de empresa ou sociedade estrangeira em funcionamento no país, e ato de registro ou autorização para funcionamento expedido pelo órgão competente, quando a atividade assim o exigir.
 - 15.5. Em caso de cooperativas: a) Inscrição do ato constitutivo, acompanhada de prova dos responsáveis legais; b) Registro na Organização das Cooperativas Brasileiras ou na entidade estadual, se houver; c) Ata de Fundação; d) Estatuto Social com a ata da assembléia que o aprovou; e) Regimento dos fundos instituídos pelos cooperados, com a ata da assembléia que os aprovou; f) Editais de convocação das três últimas assembléias gerais extraordinárias; e g) Ata da sessão em que os cooperados autorizaram a cooperativa a contratar o objeto da licitação (art. 19, § 3º da IN SLTI/MPOG N° 02/08).
- 16. Documentos relativos à qualificação econômico-financeira:**
 - 16.1. Certidão negativa de falência e concordata, expedida pelo distribuidor da sede da pessoa jurídica; ou certidão negativa de execução patrimonial expedida no domicílio da pessoa física;
 - 16.2. Balanço patrimonial e demonstrações contábeis do último exercício social, já exigíveis e apresentados na forma da lei, que comprovem a boa situação financeira da empresa, vedada a sua substituição por balancetes ou balanços provisórios, podendo ser atualizados por índices oficiais quando encerrado há mais de 03 (três) meses da data de

Prefeitura Municipal de Macaúbas



PREFEITURA MUNICIPAL DE MACAÚBAS

Rua Dr. Vital Soares, 268 - 1º Andar – Cep: 46.500-000

Macaúbas – Bahia - Fone (77) 3473-1461

CNPJ: 13.782.461/0001-05



apresentação da proposta, **NOS TERMOS DA ORIENTAÇÃO FIRMADA PELO TRIBUNAL DE CONTAS DA UNIÃO NO ACÓRDÃO 1999/2014 - PLENÁRIO.**

16.3. No caso de empresa constituída no exercício social vigente, admite-se a apresentação de balanço patrimonial e demonstrações contábeis referentes ao período de existência da sociedade.

16.4. A comprovação exigida no item anterior deverá ser feita da seguinte forma:

16.4.1. No caso de sociedades anônimas, cópia autenticada do balanço patrimonial e demonstrações contábeis, publicados no Diário Oficial do Estado/ Distrito Federal ou, se houver, do Município da sede da empresa;

16.4.2. No caso de empresas de responsabilidade limitada, cópia autenticada das páginas do Livro Diário, contendo Termo de Abertura, Balanço Patrimonial, Demonstrações Contábeis e Termo de Encerramento, com o respectivo registro na Junta Comercial e, no caso de sociedades simples (cooperativas), no cartório competente.

17. Comprovação de capital mínimo ou valor do patrimônio líquido, no percentual de 10% (dez por cento) do valor estimado para a contratação, devendo esta comprovação ser feita relativamente à data da apresentação da proposta, na forma da lei, admitida a atualização para esta data através de índices oficiais;

18. O balanço patrimonial e as demonstrações contábeis deverão estar assinados por contador ou outro profissional equivalente, contento a declaração de Habilitação Profissional DHP, emitida pelo Conselho Regional de Contabilidade, respeitando a sua validade na data de assinatura dos documentos referidos, sob forma de etiqueta auto-adesiva, ou outro documento que a substitua, conforme determinado pelo Conselho Regional de contabilidade, nos termos das normas regulamentares pertinentes.

19. **RELAÇÃO DOS COMPROMISSOS ASSUMIDOS PELO LICITANTE OU DECLARAÇÃO NEGATIVA** que importem diminuição da capacidade operativa ou absorção de disponibilidade financeira, nos termos do § 4º, Art. 31, da Lei Federal nº 8.666/93, relatando o valor contratado, objeto, a empresa contratante e o estágio atual da obra.

20. Documentos relativos à **regularidade fiscal e trabalhista:**

Prefeitura Municipal de Macaúbas



PREFEITURA MUNICIPAL DE MACAÚBAS

Rua Dr. Vital Soares, 268 - 1º Andar – Cep: 46.500-000

Macaúbas – Bahia - Fone (77) 3473-1461

CNPJ: 13.782.461/0001-05



- 20.1. Prova de inscrição do licitante no Cadastro Nacional de pessoa jurídica (CNPJ) ou no Cadastro de Pessoas Físicas (CPF);
- 20.2. Prova de inscrição no cadastro de contribuintes estadual ou municipal, se houver, relativo ao domicílio ou sede do licitante, pertinente ao seu ramo de atividade e compatível com o objeto contratual;
- 20.3. Prova de regularidade perante:
 - 20.3.1. A Fazenda Federal, mediante certidão conjunta, emitida pela Secretaria da Receita Federal do Brasil e Procuradoria-Geral da Fazenda Nacional, quanto aos demais tributos federais e à dívida ativa da União, por elas administrados;
 - 20.3.2. As Fazendas Estadual e Municipal, ambas do domicílio ou sede do licitante.
- 20.4. Certidão específica, emitida pela Secretaria da Receita Federal do Brasil, quanto às contribuições sociais previstas na Lei nº 8.212/91, às contribuições instituídas a título de substituição e às contribuições devidas, por lei, a terceiros, inclusive inscritas em dívida ativa do Instituto Nacional do Seguro Social e da União, por ela administradas;
- 20.5. Prova de regularidade relativa ao Fundo de Garantia por Tempo de Serviço (FGTS) por meio de apresentação do Certificado de Regularidade do FGTS – CRF, emitido pela Caixa Econômica Federal.
 - 20.5.1. Caso o licitante pessoa física não seja empregador, deverá, em substituição ao CRF, declarar tal fato.
- 20.6. Prova de inexistência de débitos inadimplidos perante a Justiça do Trabalho, mediante a apresentação de certidão negativa de débitos trabalhistas.
- 21.** Quando o contrato for executado por filial da empresa, o licitante deverá comprovar a regularidade fiscal e trabalhista da matriz e da filial. Itens
- 22.** As certidões de comprovação da regularidade fiscal e trabalhista dos licitantes deverão ser apresentadas dentro do prazo de validade estabelecido em lei ou pelo órgão expedidor, ou, na hipótese de ausência de prazo estabelecido, deverão estar datadas dos últimos 180 dias contados da data da abertura da sessão pública.
- 23.** As ME/EPP e seus equiparados deverão apresentar toda a documentação exigida para efeito de comprovação de regularidade fiscal, mesmo que esta apresente alguma restrição (art. 43 da LC nº 123/06).

Prefeitura Municipal de Macaúbas



PREFEITURA MUNICIPAL DE MACAÚBAS

Rua Dr. Vital Soares, 268 - 1º Andar – Cep: 46.500-000

Macaúbas – Bahia - Fone (77) 3473-1461

CNPJ: 13.782.461/0001-05



23.1. Havendo alguma restrição na comprovação da regularidade fiscal, será assegurado o prazo de 05 (cinco) dias úteis, cujo termo inicial corresponderá ao momento em que o proponente for declarado o vencedor do certame, prorrogáveis por igual período, a critério da Administração, para a regularização da documentação, pagamento ou parcelamento do débito, e emissão de eventuais certidões negativas ou positivas com efeito de certidão negativa (art. 43, §1º, da LC nº 123/06);

23.2. A declaração do vencedor do certame acontecerá no momento posterior ao julgamento das propostas, aguardando-se os prazos de regularização fiscal para a abertura da fase recursal. (art. 4º, § 2º, do Decreto 6.204/07);

23.3. A não-regularização da documentação, no prazo previsto acima, implicará decadência do direito à contratação, sem prejuízo das sanções previstas no art. 81 da Lei nº 8.666/93, sendo facultado à Administração convocar os licitantes remanescentes para a assinatura do contrato, ou revogar a licitação.

24. Documentos relativos à **Qualificação Técnica:**

24.1. Registro ou inscrição, no Conselho Regional de Engenharia, Arquitetura e Agronomia - CREA, da empresa licitante e de seu(s) responsável(is) técnico(s), da região a que estiverem vinculados.

24.1.1. No caso de a empresa licitante ou o responsável técnico não serem registrados ou inscritos no CREA do Estado da Bahia, deverão ser providenciados os respectivos vistos deste órgão regional por ocasião da assinatura do contrato;

24.2. Comprovação de aptidão para o desempenho de atividades pertinentes e compatíveis em características, quantidades e prazos com o objeto desta licitação, por meio da apresentação de:

24.2.1. Quanto à capacitação técnico-profissional: apresentação de Certidão de Acervo Técnico - CAT, expedida pelo CREA da região pertinente, em nome dos responsáveis técnicos e/ou dos membros da equipe técnica que se responsabilizarão pelos trabalhos, com características semelhantes ao objeto da presente licitação, com **menção expressa aos serviços de "concreto armado com fck=25mpa", "sistema de lógica" e "piso de alta resistência em massa granulítica, inclusive polimento e enceramento"**

Prefeitura Municipal de Macaúbas



PREFEITURA MUNICIPAL DE MACAÚBAS

Rua Dr. Vital Soares, 268 - 1º Andar – Cep: 46.500-000

Macaúbas – Bahia - Fone (77) 3473-1461

CNPJ: 13.782.461/0001-05



ou outros correlatos, conforme avaliação do setor técnico de engenharia desta Prefeitura.

24.2.1.1. A Certidão de Acervo Técnico - CAT, expedida com base no Registro de Acervo Técnico - RAT, nos termos do artigo 5º da Resolução nº 317/86, do Conselho Federal de Engenharia, Arquitetura e Agronomia - CONFEA, será exigida do seguinte profissional, legalmente habilitados, conforme Resolução nº 1.010/05, do CONFEA:

24.2.1.1.1. Engenheiro Civil ou outro profissional com competência equivalente.

24.2.1.2. Os responsáveis técnicos e/ou membros da equipe técnica acima elencados deverão pertencer ao quadro permanente do licitante, na data prevista para entrega da proposta, entendendo-se como tal, para fins deste Edital, o sócio que comprove seu vínculo por intermédio de contrato social/estatuto social; o administrador ou o diretor; o empregado devidamente registrado em Carteira de Trabalho e Previdência Social; e o prestador de serviços com contrato escrito firmado com o licitante;

24.2.1.3. No decorrer da execução do serviço, os profissionais de que trata este subitem poderão ser substituídos, nos termos do art. 30, §10, da Lei nº 8.666/93, por profissionais de experiência equivalente ou superior, desde que a substituição seja aprovada pela Administração;

24.3. INDICAÇÃO DAS INSTALAÇÕES, DO APARELHAMENTO E DO PESSOAL TÉCNICO ADEQUADOS e disponíveis para a realização do objeto da licitação, bem como da qualificação de cada um dos membros da equipe técnica que se responsabilizará pelos trabalhos;

24.4. RELAÇÃO formal emitida pela Licitante de que os equipamentos necessários para execução das obras estarão disponíveis e em perfeitas condições de uso quando da contratação das obras. Estes equipamentos estarão sujeitos a vistoria “in loco” pela Prefeitura Municipal de Macaúbas, por ocasião da contratação e sempre que necessário;

24.5. O nome dos responsáveis Técnicos indicados deverão ser os mesmos que constarem dos Atestados de Capacidade Técnica;

24.6. Declaração emitida pela Prefeitura Municipal de Macaúbas de que o licitante, por intermédio de representante legal devidamente qualificado para esse fim, vistoriou os

Prefeitura Municipal de Macaúbas



PREFEITURA MUNICIPAL DE MACAÚBAS

Rua Dr. Vital Soares, 268 - 1º Andar – Cep: 46.500-000

Macaúbas – Bahia - Fone (77) 3473-1461

CNPJ: 13.782.461/0001-05



locais onde serão realizados os serviços, e de que é detentor de todas as informações relativas à sua execução do objeto licitado;

24.6.1. A referida vistoria (visita técnica) é **OBRIGATÓRIA** em face das peculiaridades da situação atual da obra que será continuada.

24.6.2. A visita será efetivada pelo responsável técnico da empresa licitante, munido de documentos pessoais e da referida empresa, acompanhado por servidor designado para esse fim, de segunda à sexta-feira, das 8:00 horas às 12:00 horas, devendo o agendamento ser efetuado previamente pelo telefone (77) 3473-1461 ou pessoalmente na sede da Prefeitura Municipal;

24.6.3. O prazo para vistoria iniciar-se-á no dia da publicação do aviso de abertura desta licitação, estendendo-se até a data prevista para abertura da sessão de recebimento dos envelopes;

25. Documentação complementar:

25.1. Declaração de que cumpre todos os requisitos de habilitação e que sua proposta está em conformidade com as exigências deste Edital;

25.2. **Declaração** de que não possui em seu quadro de pessoal empregado com menos de 18 (dezoito) anos em trabalho noturno, perigoso ou insalubre e de 16 (dezesesseis) anos em qualquer trabalho, salvo na condição de aprendiz, a partir de 14 anos, nos termos do inciso XXXIII do art. 7º da Constituição Federal; não existe em seu quadro de empregados, servidores públicos exercendo funções de gerência, administração ou tomada de decisão; e inexistente fato superveniente impeditivo de habilitação, na forma do Art. 32, § 2º, da Lei 8666/93.

25.3. Declaração de enquadramento como microempresa, empresa de pequeno porte ou equiparado, nos termos da Lei Complementar nº 123/06, quando for o caso.

26. A pessoa que assinar os documentos exigidos na documentação complementar prevista neste item deverá comprovar que detém poderes para agir em nome do licitante.

27. Não serão aceitos documentos rasurados ou ilegíveis.

28. Para fins de habilitação, serão aceitas certidões expedidas pelos órgãos da administração fiscal, tributária e trabalhista emitidas pela internet, nos termos do art. 35 da Lei nº 10.522/02.

Prefeitura Municipal de Macaúbas



PREFEITURA MUNICIPAL DE MACAÚBAS

Rua Dr. Vital Soares, 268 - 1º Andar – Cep: 46.500-000

Macaúbas – Bahia - Fone (77) 3473-1461

CNPJ: 13.782.461/0001-05



- 29.** Sob pena de inabilitação, todos os documentos deverão ser apresentados:
- 29.1. Na forma prevista em lei, e quando não houver regulamentação específica, deverão sempre ser apresentados em nome do licitante e com o número do CNPJ ou CPF, se pessoa física;
 - 29.2. Em nome da matriz, se o licitante for a matriz;
 - 29.3. Em nome da filial, se o licitante for a filial, exceto aqueles documentos que, pela própria natureza, forem emitidos somente em nome da matriz;
 - 29.4. Em original, em publicação da imprensa oficial ou em cópia autenticada por cartório ou por servidor qualificado membro da comissão de licitação do município.
 - 29.5. Constatado o atendimento às exigências previstas neste Edital, o licitante será declarado habilitado.

SEÇÃO IX DA PROPOSTA

- 30.** A proposta de preços deve ser redigida em língua portuguesa, com clareza, sem emendas, rasuras, acréscimos ou entrelinhas, devidamente datada e assinada e rubricadas todas as suas folhas pelo representante legal do licitante.
- 30.1. A proposta de preços será apresentada nos moldes do modelo em anexo, em via datilografada, impressa ou manuscrita, expressando os preços unitários, O PREÇO TOTAL da proposta para a prestação de serviços, em moeda corrente nacional, em algarismo e por extenso, sem inclusão de qualquer encargo financeiro ou previsão inflacionária. Nos preços propostos deverão estar incluídas, além do lucro, todas as despesas, diretas e indiretas, relacionadas com a prestação de serviços objeto da presente licitação.
 - 30.2. Planilhas orçamentárias, conforme modelos anexos a este Edital;
 - 30.3. Cronograma Físico-Financeiro, detalhado, em parcelas mensais, contendo barras, percentuais e desembolso, com valores horizontais e verticais, simples e acumulados, totalizado horizontalmente e verticalmente, por etapa de serviços, ficando reservado ao Órgão Licitante o direito de proceder as alterações que julgar convenientes no decorrer da execução das obras, conforme modelo em anexo.
 - 30.4. As empresas deverão apresentar ainda, uma via em ARQUIVO ELETRÔNICO

Prefeitura Municipal de Macaúbas



PREFEITURA MUNICIPAL DE MACAÚBAS

Rua Dr. Vital Soares, 268 - 1º Andar – Cep: 46.500-000

Macaúbas – Bahia - Fone (77) 3473-1461

CNPJ: 13.782.461/0001-05



(CD) da Proposta de Preços e Cronograma Físico-Financeiro elaborados em planilha de cálculo eletrônica “EXCEL” ou similar que permita verificações no próprio programa, e demais documentos constantes do Envelope nº 02, com a finalidade de facilitar e reduzir o tempo de análise da referida proposta por parte do setor técnico.

30.5. **Deverá ser apresentada COMPOSIÇÃO ANALÍTICA DOS CUSTOS COM O BDI E OS ENCARGOS SOCIAIS**, documento complementar essencial cuja ausência acarretará a **DESCLASSIFICAÇÃO** do licitante.

30.6. Será desclassificada a proposta que contiver valor superior ao valor orçado pela Prefeitura Municipal de Macaúbas ou contraria os ditames da legislação pertinente, notadamente os transcritos na Lei nº 8.666.

31. Não se admitirá, na proposta de preços, custos identificados mediante o uso da expressão “verba” ou de unidades genéricas.

32. O licitante deverá observar o valor máximo especificado no Termo de referência, sob pena de desclassificação de sua proposta.

33. A apresentação da proposta implica na plena aceitação, por parte do licitante, das condições estabelecidas neste Edital e seus Anexos, bem como a obrigatoriedade do cumprimento das disposições nele contidas, assumindo o proponente o compromisso de executar os serviços nos seus termos e fornecer todos os materiais, equipamentos, ferramentas e utensílios necessários, em quantidade e qualidades adequadas à perfeita execução contratual, promovendo, quando requerido, sua substituição.

34. Nos preços ofertados já deverão estar inclusos os tributos, fretes, taxas, seguros, encargos sociais, trabalhistas e as despesas decorrentes da execução do objeto. **O Imposto de Renda de Pessoa Jurídica – IRPJ – e a Contribuição Social sobre o Lucro Líquido – CSLL -, que não podem ser repassados à Administração, não serão incluídos na proposta apresentada.**

35. As propostas terão validade de 60 (sessenta) dias contados da data de abertura da sessão pública estabelecida no preâmbulo deste Edital.

36. Decorrido o prazo de validade das propostas, sem convocação para contratação, ficam os licitantes liberados dos compromissos assumidos.

Prefeitura Municipal de Macaúbas



PREFEITURA MUNICIPAL DE MACAÚBAS

Rua Dr. Vital Soares, 268 - 1º Andar – Cep: 46.500-000

Macaúbas – Bahia - Fone (77) 3473-1461

CNPJ: 13.782.461/0001-05



37. Até a abertura da sessão, o licitante poderá retirar ou substituir a proposta anteriormente encaminhada.

37.1. Após a abertura da sessão, somente serão aceitas alterações formais, destinadas a sanar evidentes erros materiais, sem nenhuma alteração do conteúdo e das condições referidas.

SEÇÃO X

DA SESSÃO PÚBLICA

38. A abertura dos envelopes contendo a documentação de habilitação e a proposta de preços será realizada em sessão pública, da qual será lavrada ata circunstanciada assinada pelos membros da Comissão de Licitação e pelos representantes legais das licitantes presentes.

38.1. Não havendo expediente ou ocorrendo qualquer fato superveniente que impeça a realização do certame na data marcada, a sessão será automaticamente transferida para o primeiro dia útil subsequente, no mesmo horário e local anteriormente estabelecido, desde que não haja comunicação em contrário.

39. Aberta a sessão, a Comissão de Licitação receberá os envelopes contendo a documentação de habilitação e a proposta de preço.

40. Após, serão identificados os licitantes participantes e abertos os envelopes contendo a documentação de habilitação.

41. Caso necessário, a Comissão de Licitação poderá suspender a reunião para analisar os documentos apresentados, marcando, na oportunidade, nova data e horário em que voltará a se reunir.

42. Analisada a documentação de habilitação, a Comissão de Licitação, de forma motivada, indicará os licitantes inabilitados em razão de falha ou omissão na documentação.

43. A inabilitação de qualquer licitante será sempre fundamentada e registrada na ata da sessão.

44. Caso todos os licitantes renunciem expressamente ao direito de recorrer, serão imediatamente abertas as propostas de preço dos licitantes habilitados.

Prefeitura Municipal de Macaúbas



PREFEITURA MUNICIPAL DE MACAÚBAS

Rua Dr. Vital Soares, 268 - 1º Andar – Cep: 46.500-000

Macaúbas – Bahia - Fone (77) 3473-1461

CNPJ: 13.782.461/0001-05



44.1. Não havendo renúncia ao direito de recorrer, a Comissão de Licitação suspenderá a sessão e marcará nova data para abertura dos envelopes contendo as propostas de preço.

44.1.1. Os documentos de habilitação e os envelopes lacrados contendo as propostas serão rubricados por todos os licitantes e pelos membros da Comissão de Licitação e ficarão guardados na respectiva Seção.

45. Após o final da fase de habilitação, os envelopes nº 02 dos licitantes inabilitados serão devolvidos lacrados.

45.1. Os envelopes nº 02 ficarão à disposição das empresas inabilitadas pelo período de até 10 (dez) dias úteis contados do encerramento da fase de habilitação, após o que serão destruídos pela Comissão de Licitação.

46. A inabilitação do licitante importa preclusão do seu direito de participar das fases subsequentes do certame.

47. A intimação do julgamento da habilitação e das propostas dos licitantes será feita mediante publicação na imprensa oficial, salvo se presentes os representantes dos licitantes no ato em que foi adotada a decisão, quando poderá ser feita por comunicação direta aos interessados e lavrada em ata.

48. Após a fase de habilitação, não caberá:

48.1. Desistência das propostas, salvo por motivo justo decorrente de fato superveniente e aceito pela Comissão de Licitação.

48.2. Desclassificação do licitante por motivo relacionado com a habilitação, salvo em razão de fatos superveniente ou só conhecidos após o julgamento.

49. Abertos os envelopes nº 02, a Comissão de Licitação examinará as propostas apresentadas quanto às suas especificações e compatibilidade do preço em relação ao valor estimado para a contratação.

50. A desclassificação de proposta será sempre fundamentada e registrada na ata da sessão.

51. Se todos os licitantes forem inabilitados ou todas as propostas forem desclassificadas, a Comissão de Licitação poderá fixar prazo de 08 (oito) dias úteis para a apresentação de nova documentação ou proposta, escoimadas das causas que as inabilitaram ou desclassificaram.

Prefeitura Municipal de Macaúbas



PREFEITURA MUNICIPAL DE MACAÚBAS

Rua Dr. Vital Soares, 268 - 1º Andar – Cep: 46.500-000

Macaúbas – Bahia - Fone (77) 3473-1461

CNPJ: 13.782.461/0001-05



52. Em todos os atos públicos, serão lavradas atas circunstanciadas, assinadas pelos membros da Comissão e pelos representantes dos licitantes presentes.

53. A Comissão de Licitação poderá solicitar parecer de técnicos para orientar sua decisão. Caso o Órgão não possua, no seu quadro de pessoal, profissionais habilitados para emitirem parecer técnico, poderá ser formulado por pessoa física ou jurídica qualificada.

SEÇÃO XI

DO JULGAMENTO DAS PROPOSTAS

54. O critério de julgamento será menor preço.

55. Será declarado vencedor o licitante, devidamente habilitado, que ofereça o menor preço GLOBAL para execução do objeto discriminado neste edital.

56. Será desclassificada a proposta final que:

56.1. Contenha vícios ou ilegalidades;

56.2. Não apresente as especificações técnicas exigidas pelo Edital ou Termo de Referência;

56.3. Apresentar preços finais superiores ao valor máximo estabelecido neste Edital;

56.3.1. A proposta poderá utilizar custos unitários diferentes daqueles fixados neste Edital, desde que o preço global orçado e o de cada uma das etapas previstas no cronograma físico-financeiro do contrato fiquem igual ou abaixo do valor calculado a partir do sistema de referência utilizado.

56.4. Apresentar preços que sejam manifestamente inexequíveis;

56.4.1. Considera-se manifestamente inexequível a proposta cujo valor global proposto seja inferior a 70% (setenta por cento) do menor dos seguintes valores:

56.4.1.1. Média aritmética dos valores das propostas superiores a 50% (cinquenta por cento) do valor orçado pela Administração; ou

56.4.1.2. Valor orçado pela Administração.

56.5. Dos licitantes classificados na forma do item anterior cujo valor global da proposta for inferior a 80% (oitenta por cento) do menor valor a que se referem os subitens 57.4.1.1 e 59.4.1.2, será exigida, para a assinatura do contrato, prestação de garantia

Prefeitura Municipal de Macaúbas



PREFEITURA MUNICIPAL DE MACAÚBAS

Rua Dr. Vital Soares, 268 - 1º Andar – Cep: 46.500-000

Macaúbas – Bahia - Fone (77) 3473-1461

CNPJ: 13.782.461/0001-05



adicional, dentre as modalidades previstas no § 1º do Art. 56 da Lei nº. 8.666/1993, igual a diferença entre o valor resultante do item anterior e o valor da correspondente proposta.

SEÇÃO XII

DO DIREITO DE PREFERÊNCIA DAS ME/EPP E EQUIPARADOS

57. Classificadas as propostas, será observado o disposto nos Artigos 44 e 45 da Lei Complementar nº 123/06, regulamentada pelo Decreto nº 6.204/07:

57.1. A ME/EPP ou equiparado considerado empatado e mais bem classificado será convocado para apresentar nova proposta de preço inferior àquela considerada vencedora do certame;

57.2. Não ocorrendo a contratação da ME/EPP ou equiparado mais bem classificado, serão convocadas, na ordem classificatória, as ME/EPP e equiparados remanescentes considerados empatados para o exercício do direito de ofertar proposta de preço inferior àquela considerada vencedora do certame (Art. 45, II, da LC nº 123/06).

58. Entende-se por empate aquelas situações em que as propostas apresentadas pelas microempresas, empresas de pequeno porte e equiparados sejam iguais ou até 10% (dez por cento) superiores ao lance mais vantajoso (Art. 44, §§ 1º e 2º, da LC nº 123/06).

59. No caso de equivalência de propostas apresentadas pelas ME/EPP e equiparados que se encontrem em situação de empate, será realizado sorteio para determinar a primeira que poderá apresentar melhor oferta.

60. Somente se a contratação de ME/EPP ou equiparado que esteja dentro do critério de empate falhar é que o objeto licitado será adjudicado em favor da proposta originalmente vencedora, atendidas as demais disposições deste Edital (§ 1º do art. 45 da LC nº 123/06).

61. O disposto nesta Seção somente será aplicável quando a melhor oferta inicial não tiver sido apresentada por ME/EPP ou equiparado (Art. 45, § 3º, da LC nº 123/06).

SEÇÃO XIII

DAS REGRAS GERAIS DE DESEMPATE

62. Se depois de realizado o procedimento previsto na Seção “DO DIREITO DE PREFERÊNCIA DAS MICROEMPRESAS, EMPRESAS DE PEQUENO PORTE E

Prefeitura Municipal de Macaúbas



PREFEITURA MUNICIPAL DE MACAÚBAS

Rua Dr. Vital Soares, 268 - 1º Andar – Cep: 46.500-000

Macaúbas – Bahia - Fone (77) 3473-1461

CNPJ: 13.782.461/0001-05



EQUIPARADOS”, restarem duas ou mais propostas em igualdade de condições, como critério de desempate, será assegurada preferência:

62.1. Sucessivamente, aos serviços:

62.1.1. Produzidos no País;

62.1.2. Produzidos ou prestados por empresas brasileiras;

62.1.3. Produzidos ou prestados por empresas que invistam em pesquisa e no desenvolvimento de tecnologia no País.

62.2. Na ausência das hipóteses de preferência acima enumeradas, a classificação far-se-á, obrigatoriamente, por sorteio, em ato público, para o qual todos os licitantes serão convocados, vedado qualquer outro processo.

SEÇÃO XIV

DOS RECURSOS

63. Dos atos da Administração serão admitidos os seguintes recursos:

63.1. Recurso hierárquico, no prazo de 05 (cinco) dias úteis, a contar da intimação do ato, ou da lavratura da ata de reunião, nos casos de:

63.1.1. Habilitação ou inabilitação do licitante;

63.1.2. Julgamento das propostas;

63.1.3. Anulação ou revogação da licitação;

63.1.4. Indeferimento do pedido de inscrição em registro cadastral, sua alteração ou cancelamento;

63.1.5. Rescisão do Contrato por ato unilateral da Administração, nos casos a que se refere o inciso I do artigo 79 da Lei nº 8.666/93;

63.1.6. Aplicação das penas de advertência, suspensão temporária ou de multa.

63.2. Representação, no prazo de 05 (cinco) dias úteis, a contar da intimação da decisão relacionada com o objeto da licitação ou do Contrato, de que não caiba recurso hierárquico.

63.3. Pedido de reconsideração, no prazo de 10 (dez) dias úteis, a contar da intimação do ato, no caso de declaração de inidoneidade.

64. A interposição de recurso será comunicada aos demais licitantes, que poderão impugná-lo no prazo de 05 (cinco) dias úteis.

Prefeitura Municipal de Macaúbas



PREFEITURA MUNICIPAL DE MACAÚBAS

Rua Dr. Vital Soares, 268 - 1º Andar – Cep: 46.500-000

Macaúbas – Bahia - Fone (77) 3473-1461

CNPJ: 13.782.461/0001-05



65. O recurso será dirigido ao Prefeito Municipal, por intermédio do Presidente da Comissão de Licitação, que poderá reconsiderar sua decisão, no prazo de 05 (cinco) dias úteis, ou, nesse mesmo prazo, fazê-lo subir, devidamente informado.

66. A decisão deverá ser proferida no prazo de 05 (cinco) dias úteis, contando do recebimento do recurso.

67. Os recursos interpostos em razão de habilitação ou inabilitação de licitante ou do julgamento das propostas terão efeito suspensivo, podendo a autoridade competente, motivadamente e presentes razões de interesse público, atribuir eficácia suspensiva aos demais recursos.

68. Durante o prazo de apresentação do recurso, será garantido o acesso do licitante aos autos do processo licitatório ou a qualquer outra informação necessária à instrução do recurso.

68.1. Caso os autos do processo não estejam disponíveis para vista dos licitantes interessados, o prazo para recurso será suspenso.

69. O acolhimento do recurso importará na invalidação apenas dos atos insuscetíveis de aproveitamento.

SEÇÃO XV

DA ADJUDICAÇÃO E HOMOLOGAÇÃO

70. Decididos os recursos e constatada a regularidade dos atos praticados, a autoridade competente homologará o procedimento licitatório e adjudicará o objeto ao licitante vencedor.

71. Após a adjudicação, o adjudicatário será convocado para assinar o contrato ou retirar o instrumento equivalente, no prazo de 05 (cinco) dias uteis.

72. Previamente à formalização da contratação, realizará consulta para identificar possível proibição de contratar com o Poder Público e verificar a manutenção das condições de habilitação.

73. Constatada a irregularidade, ou quando o licitante vencedor recusar-se a assinar o contrato, a comissão de licitação poderá convocar o licitante subsequente na ordem de classificação, para assinar o contrato.

SEÇÃO XVI

Prefeitura Municipal de Macaúbas



PREFEITURA MUNICIPAL DE MACAÚBAS

Rua Dr. Vital Soares, 268 - 1º Andar – Cep: 46.500-000

Macaúbas – Bahia - Fone (77) 3473-1461

CNPJ: 13.782.461/0001-05



DO INSTRUMENTO DO CONTRATO

- 74.** A contratação será formalizada por intermédio de instrumento contratual.
- 75.** Em caso de aditamento contratual que incorra em modificação da planilha orçamentária originariamente apresentada pelo licitante, os novos valores não poderão acarretar redução, em favor do contratado, da diferença percentual original entre os custos unitários dos insumos e serviços cotados em sua proposta e aqueles constantes do Sistema Nacional de Pesquisa de Custos e Índices da Construção Civil - SINAPI.

SEÇÃO XVII

DA VIGÊNCIA DO CONTRATO

76. O PRAZO DE EXECUÇÃO DA OBRA, CONTADO A PARTIR DA EMISSÃO DA ORDEM DE SERVIÇOS SERÁ DE 06 (SEIS) MESES.

77. A Proposta de Preço deverá ter validade de no mínimo de 60 (sessenta) dias, contada da data estabelecida no preâmbulo deste processo de licitação para o recebimento dos Envelopes nº 1 e nº 2.

78. Se, por motivo de força maior, a adjudicação não puder ocorrer dentro do período de validade das Propostas, ou seja, 60 (sessenta) dias corridos, e caso persista o interesse da PREFEITURA MUNICIPAL DE MACAÚBAS, poderá ser solicitada prorrogação geral da validade referida a todas as licitantes classificadas, por igual prazo, no mínimo. Depois de 60 (sessenta) dias corridos da data aprazada para recebimento e início da abertura dos Envelopes sem solicitação ou convocação, as licitantes ficam liberadas dos compromissos assumidos.

79. Caso os prazos estabelecidos nas Condições anteriores não estejam expressamente indicados nas Propostas, os mesmos serão considerados como aceitos para efeito de julgamento.

80. O prazo previsto de execução da obra poderá ser excepcionalmente prorrogado, quando solicitado pela licitante vencedora, durante o seu transcurso, e desde que ocorram motivos justificados, devidamente comprovados e aceitos pela PREFEITURA MUNICIPAL DE MACAÚBAS.

SEÇÃO XVIII

DA GARANTIA DO CONTRATO

Prefeitura Municipal de Macaúbas



PREFEITURA MUNICIPAL DE MACAÚBAS

Rua Dr. Vital Soares, 268 - 1º Andar – Cep: 46.500-000

Macaúbas – Bahia - Fone (77) 3473-1461

CNPJ: 13.782.461/0001-05



81. No prazo de até 02 (dois) dias úteis a contar da assinatura do contrato, o licitante vencedor deverá prestar garantia correspondente a 2,50% (dois vírgula cinquenta cento) sobre o valor da contratação, em conformidade com o disposto no Artigo 56 da Lei 8.666/93.

81.1. O valor da garantia será atualizado sempre que houver alteração, reajuste ou revisão do valor do contrato.

82. A garantia prestada será restituída (e/ou liberada) após o cumprimento integral de todas as obrigações contratuais e, quando em dinheiro, será atualizada monetariamente, conforme dispõe o §4º do Artigo 56 da Lei 8.666/93.

83. A não prestação de garantia no prazo determinado sujeitará o contratado às penalidades legalmente estabelecidas, sem prejuízo da rescisão do contrato.

SEÇÃO XIX

DAS OBRIGAÇÕES DO CONTRATADO

84. O contratado obriga-se a:

84.1. Prestar o serviço no tempo, lugar e forma estabelecidos no contrato.

84.2. Arcar com o ônus decorrente de eventual equívoco no dimensionamento dos quantitativos de sua proposta, devendo complementá-los, caso o previsto inicialmente em sua proposta não seja satisfatório para o atendimento ao objeto da licitação exceto quando ocorrer algum dos eventos arrolados nos incisos do § 1º do art. 57 da Lei nº 8.666/93.

84.3. Proceder as Anotações de Responsabilidade Técnica – ART's referentes ao objeto do contrato e especialidades pertinentes, nos termos da legislação pertinente.

SEÇÃO XX

DAS OBRIGAÇÕES DO CONTRATANTE

85. A Prefeitura Municipal de Macaúbas obriga-se a:

85.1. Efetuar o pagamento no tempo, lugar e forma estabelecidos no contrato.

SEÇÃO XXI

DA FISCALIZAÇÃO

86. A execução dos serviços ora contratados será objeto de acompanhamento, controle, fiscalização e avaliação por representante ou equipe da contratante, para este

Prefeitura Municipal de Macaúbas



PREFEITURA MUNICIPAL DE MACAÚBAS

Rua Dr. Vital Soares, 268 - 1º Andar – Cep: 46.500-000

Macaúbas – Bahia - Fone (77) 3473-1461

CNPJ: 13.782.461/0001-05



fim especialmente designado, com as atribuições específicas determinadas na Lei nº 8.666, de 1993, conforme detalhado no Termo de Referência;

87. A fiscalização deverá realizar, entre outras, as seguintes atividades:

87.1. Manter um arquivo completo e atualizado de toda a documentação pertinente aos trabalhos, incluindo o contrato, Termo de Referência, orçamentos, cronogramas, correspondências e relatórios de serviços;

87.2. Analisar e aprovar o plano de execução a ser apresentado pela contratada nos inícios dos trabalhos;

87.3. Solucionar as dúvidas e questões pertinentes à prioridade ou seqüência dos serviços em execução, bem como as interferências e interfaces dos trabalhos da contratada com as atividades de outras empresas ou profissionais eventualmente contratados pelo contratante;

87.4. Paralisar e/ou solicitar o refazimento de qualquer serviço que não seja executado em conformidade com o plano ou programa de manutenção, norma técnica ou qualquer disposição oficial aplicável ao objeto do contrato;

87.5. Solicitar a realização de testes, exames, ensaios e quaisquer provas necessárias ao controle de qualidade dos serviços objeto do objeto;

87.6. Exercer rigoroso controle sobre o cronograma de execução dos serviços aprovando os eventuais ajustes que ocorreram durante o desenvolvimento dos trabalhos;

87.7. Aprovar partes, etapas ou a totalidade dos serviços executados, verificar e atestar as respectivas medições bem como conferir, visitar e encaminhar para pagamento as faturas emitidas;

87.8. Verificar e aprovar os relatórios de execução dos serviços elaborados de conformidade com os requisitos estabelecidos no Caderno de Encargos;

87.9. Verificar e aprovar eventuais acréscimos de serviços necessários ao perfeito atendimento do objeto do contrato;

87.10. Solicitar a substituição de qualquer funcionário da Contratada que embarace ou dificulte a ação da Fiscalização ou cuja presença no local dos serviços seja considerada prejudicial ao andamento dos trabalhos.

Prefeitura Municipal de Macaúbas



PREFEITURA MUNICIPAL DE MACAÚBAS

Rua Dr. Vital Soares, 268 - 1º Andar – Cep: 46.500-000

Macaúbas – Bahia - Fone (77) 3473-1461

CNPJ: 13.782.461/0001-05



88. O Relatório de Serviços será destinado ao registro de fatos e comunicações pertinentes à execução dos serviços, como conclusão e aprovação de serviços, indicações sobre a necessidade de trabalho adicional, autorização para substituição de materiais e equipamentos, irregularidades e providências a serem tomadas pela contratada e fiscalização.

89. As reuniões realizadas no local dos serviços serão documentadas por Atas de Reunião, elaboradas pela fiscalização e conterão, entre outros dados, a data, nome e assinatura dos participantes, assuntos tratados, decisões e responsáveis pelas decisões a serem tomadas.

90. O acompanhamento, o controle, a fiscalização e avaliação de que trata este item não exime a contratada da responsabilidade pela execução dos serviços e nem confere à contratante responsabilidade solidária, inclusive perante terceiros, por quaisquer irregularidades ou danos na execução dos serviços contratados.

91. A contratada deverá facilitar, por todos os meios ao seu alcance, a ampla ação da fiscalização, permitindo o acesso aos serviços em execução, bem como atender prontamente às solicitações que lhe forem efetuadas, ou, em caso de impossibilidade, justificar por escrito.

92. A comunicação entre a fiscalização e a contratada será realizada através de correspondência oficial e anotações ou registros no Relatório de Serviços.

SEÇÃO XXII

DO RECEBIMENTO PROVISÓRIO E DEFINITIVO

93. O objeto será recebido:

93.1. Provisoriamente, pelo responsável por seu acompanhamento e fiscalização, mediante termo circunstanciado, assinado pelas partes em até 15 (quinze) dias da comunicação escrita do contratado;

93.1.1. Nessa etapa a contratada deverá efetuar a entrega de relatório de execução dos serviços previstos no Termo de Referência deste procedimento administrativo;

93.1.2. No Termo de Recebimento Provisório serão indicadas as eventuais correções e complementações consideradas necessárias ao recebimento definitivo, bem como estabelecido o prazo para a execução dos ajustes;

Prefeitura Municipal de Macaúbas



PREFEITURA MUNICIPAL DE MACAÚBAS

Rua Dr. Vital Soares, 268 - 1º Andar – Cep: 46.500-000

Macaúbas – Bahia - Fone (77) 3473-1461

CNPJ: 13.782.461/0001-05



93.2. Definitivamente, por servidor ou comissão designada pela autoridade competente, mediante termo circunstanciado, assinado pelas partes em até 60 (Sessenta) dias do recebimento provisório, após o decurso do prazo de observação, ou vistoria que comprove a adequação do objeto aos termos contratuais;

94. O contratado é obrigado a reparar, corrigir, remover, reconstruir ou substituir, às suas expensas, no total ou em parte, o objeto do contrato em que se verificarem vícios, defeitos ou incorreções resultantes da execução ou de materiais empregados.

SEÇÃO XXIII

DA RESPONSABILIDADE DO CONTRATADO

95. O contratado é responsável pelos danos causados à Administração ou a terceiros, decorrentes de sua culpa ou dolo na execução do contrato.

96. O recebimento provisório ou definitivo do objeto não exclui a responsabilidade do contratado pelos prejuízos resultantes da incorreta execução do contrato.

SEÇÃO XXIV

DA GARANTIA DA OBRA

97. O serviço objeto desta licitação possuirá prazo de garantia mínima de 05 (cinco) anos, contados do recebimento definitivo da obra.

SEÇÃO XXV

DO PAGAMENTO

98. O pagamento será realizado no prazo máximo de até 30 (trinta) dias; contados da apresentação da fatura, através de ordem bancária, para crédito em banco, agência e conta-corrente indicados pelo contratado.

98.1. Os pagamentos decorrentes de contratos cujos valores não ultrapassem o limite de que trata o inciso II do art. 24 da Lei nº 8.666/93 serão efetuados em até 05 (cinco) dias úteis, contados da apresentação da fatura.

98.2. É vedada expressamente a realização de cobrança de forma diversa da estipulada neste Edital, em especial a cobrança bancária, mediante boleto ou mesmo o protesto de título, sob pena de aplicação das sanções previstas no edital e indenização pelos danos decorrentes.

Prefeitura Municipal de Macaúbas



PREFEITURA MUNICIPAL DE MACAÚBAS

Rua Dr. Vital Soares, 268 - 1º Andar – Cep: 46.500-000

Macaúbas – Bahia - Fone (77) 3473-1461

CNPJ: 13.782.461/0001-05



99. A Nota Fiscal/Fatura será emitida pela contratada de acordo com os seguintes procedimentos:

99.1. Ao final de cada etapa da execução contratual, conforme previsto no Cronograma Físico-Financeiro, a contratada apresentará a medição prévia dos serviços executados no período, através de planilha e memória de cálculo detalhada.

99.1.1. Uma etapa será considerada efetivamente concluída quando os serviços previstos para aquela etapa, no Cronograma Físico-Financeiro, estiverem executados em sua totalidade.

99.1.2. Se a contratada vier a adiantar a execução dos serviços, em relação à previsão original constante no Cronograma Físico-Financeiro, poderá apresentar a medição prévia correspondente, ficando a cargo da contratante aprovar a quitação antecipada do valor respectivo.

99.2. A Contratante terá o prazo de 30 (trinta) dias úteis, contados a partir da data da apresentação da medição, para aprovar ou rejeitar, no todo ou em parte, a medição prévia relatada pela Contratada, bem como para avaliar a conformidade dos serviços executados.

99.2.1. No caso de etapas não concluídas, serão pagos apenas os serviços efetivamente executados, devendo a Contratada regularizar o cronograma na etapa subsequente.

99.2.2. A aprovação da medição prévia apresentada pela Contratada não a exime de qualquer das responsabilidades contratuais, nem implica aceitação definitiva dos serviços executados.

99.3. Após a aprovação, a contratada emitirá Nota Fiscal/Fatura no valor da medição definitiva aprovada, obrigatoriamente acompanhada da planilha de medição, com detalhamento dos serviços executados, e de memória de cálculo detalhada.

100. O pagamento será precedido de consulta, para comprovação de cumprimento dos requisitos de habilitação estabelecidos neste edital.

100.1. Na hipótese de irregularidade, o contratado deverá regularizar a sua situação no prazo de até 30 (trinta) dias, sob pena de aplicação das penalidades previstas no edital e seus anexos e rescisão do contrato.

Prefeitura Municipal de Macaúbas



PREFEITURA MUNICIPAL DE MACAÚBAS

Rua Dr. Vital Soares, 268 - 1º Andar – Cep: 46.500-000

Macaúbas – Bahia - Fone (77) 3473-1461

CNPJ: 13.782.461/0001-05



101. Havendo erro na apresentação da Nota Fiscal/Fatura ou dos documentos pertinentes à contratação, ou, ainda, circunstância que impeça a liquidação da despesa, o pagamento ficará pendente até que o contratado providencie as medidas saneadoras. Nesta hipótese, o prazo para pagamento iniciar-se-á após a regularização da situação, não acarretando qualquer ônus para a Contratante.

102. Sobre o valor devido ao contratado, a Administração efetuará a retenção dos impostos devidos, observados a legislação pertinente.

103. O contratado regularmente optante pelo Simples Nacional, nos termos da Lei Complementar nº 123/06, não sofrerá a retenção tributária quanto aos impostos e contribuições abrangidos por aquele regime. No entanto, o pagamento ficará condicionado à apresentação de comprovação por meio de documento oficial de que faz jus ao tratamento tributário favorecido previsto na referida Lei Complementar.

104. A Administração deduzirá do montante a ser pago os valores correspondentes às multas e/ou indenizações devidas pelo contratado.

105. O desconto de qualquer valor no pagamento devido ao contratado será precedido de processo administrativo em que será garantido à empresa o contraditório e a ampla defesa, com os recursos e meios que lhes são inerentes.

106. É vedado ao contratado transferir a terceiros os direitos ou créditos decorrentes do contrato.

107. Quando da ocorrência de eventuais atrasos de pagamento provocados exclusivamente pela Administração, o valor devido deverá ser acrescido de compensação financeira, e sua apuração se fará desde a data de seu vencimento até a data do efetivo pagamento, em que os juros de mora serão calculados à taxa de 0,5% (meio por cento) ao mês, ou 6% (seis por cento) ao ano, mediante aplicação das seguintes fórmulas:

108. $I = (TX/100)/365$

109. $EM = I \times N \times VP$, onde:

110. $I =$, Índice de compensação financeira;

111. $TX =$ Percentual da taxa de juros de mora anual;

112. $EM =$ Encargos moratórios;

Prefeitura Municipal de Macaúbas



PREFEITURA MUNICIPAL DE MACAÚBAS

Rua Dr. Vital Soares, 268 - 1º Andar – Cep: 46.500-000

Macaúbas – Bahia - Fone (77) 3473-1461

CNPJ: 13.782.461/0001-05



113. N = Número de dias entre a data prevista para o pagamento e a do efetivo pagamento;

114. VP = Valor da parcela em atraso.

SEÇÃO XXV

DAS SANÇÕES

115. O atraso injustificado na execução do contrato sujeitará o contratado às seguintes penalidades:

115.1. Advertência por escrito;

115.2. Multa de mora de 0,1% (hum décimo por cento) sobre o valor do contrato por dia de atraso, até o limite de 30 dias, após o qual será caracterizada a inexecução total do contrato, gerando uma multa de 5 % (cinco por cento) do valor total do contrato, bem como sua rescisão unilateral;

115.3. Multa compensatória de 0,2%(dois décimo por cento) sobre o valor do contrato por dia de atraso;

115.4. Suspensão temporária de participação em licitação e impedimento de contratar com a Administração, por prazo não superior a 02 (dois) anos;

115.5. Declaração de inidoneidade para licitar ou contratar com a Administração Pública enquanto perdurarem os motivos determinantes da punição ou até que seja promovida a reabilitação perante a própria autoridade que aplicou a penalidade, que será concedida sempre que o contratado ressarcir a Administração pelos prejuízos resultantes e depois de decorrido o prazo de 02 (dois) anos.

116. A inexecução total ou parcial do contrato sujeitará o contratado às seguintes penalidades:

116.1. Advertência por escrito;

116.2. Multa, em caso de inexecução total ou parcial, e nos termos deste edital e da legislação pertinente;

116.3. Suspensão temporária de participação em licitação e impedimento de contratar com a Administração, por prazo não superior a 2 (dois) anos;

116.4. Declaração de inidoneidade para licitar ou contratar com a Administração Pública enquanto perdurarem os motivos determinantes da punição ou até que seja promovida a

Prefeitura Municipal de Macaúbas



PREFEITURA MUNICIPAL DE MACAÚBAS

Rua Dr. Vital Soares, 268 - 1º Andar – Cep: 46.500-000

Macaúbas – Bahia - Fone (77) 3473-1461

CNPJ: 13.782.461/0001-05



reabilitação perante a própria autoridade que aplicou a penalidade, que será concedida sempre que o contratado ressarcir a Administração pelos prejuízos resultantes e após decorrido o prazo de 02 (dois) anos.

117. As sanções de suspensão temporária de participação em licitação e impedimento de contratar e de declaração de inidoneidade para licitar ou contratar com a Administração poderão também ser aplicadas às empresas ou aos profissionais que:

117.1. Tenham sofrido condenação definitiva por praticarem, por meios dolosos, fraude fiscal no recolhimento de quaisquer tributos;

117.2. Tenham praticado atos ilícitos visando a frustrar os objetivos da licitação;

117.3. Demonstrem não possuir idoneidade para contratar com a Administração em virtude de atos ilícitos praticados.

118. As penalidades serão aplicadas após regular processo administrativo, em que seja assegurado ao licitante o contraditório e a ampla defesa, com os meios e recursos que lhes são inerentes.

119. A multa será descontada da garantia do contrato e de pagamentos eventualmente devidos pela Administração.

120. A sanção de declaração de inidoneidade para licitar ou contratar com a Administração Pública é de competência exclusiva da Procuradoria Jurídica do Município;

121. As demais sanções são de competência exclusiva da Procuradoria Jurídica do Município.

SEÇÃO XXVII

DA RESCISÃO DO CONTRATO

122. Constituem motivo para rescisão do contrato:

122.1. O não cumprimento de cláusulas contratuais, especificações, projetos ou prazos;

122.2. O cumprimento irregular de cláusulas contratuais, especificações, projetos e prazos;

122.3. A lentidão do seu cumprimento, levando a Administração a comprovar a impossibilidade da conclusão do serviço, nos prazos estipulados;

122.4. O atraso injustificado no início do serviço;

Prefeitura Municipal de Macaúbas



PREFEITURA MUNICIPAL DE MACAÚBAS

Rua Dr. Vital Soares, 268 - 1º Andar – Cep: 46.500-000

Macaúbas – Bahia - Fone (77) 3473-1461

CNPJ: 13.782.461/0001-05



- 122.5. A paralisação do serviço, sem justa causa e prévia comunicação à Administração;
- 122.6. A subcontratação total ou parcial do seu objeto, a associação do contratado com outrem, a cessão ou transferência, total ou parcial, bem como a fusão, cisão ou incorporação, não admitidas neste edital e no contrato;
- 122.7. O desatendimento das determinações regulares da autoridade designada para acompanhar e fiscalizar a sua execução, assim como as de seus superiores;
- 122.8. O cometimento reiterado de faltas na sua execução, anotadas na forma do § 1º do art. 67 da Lei nº 8.666/93;
- 122.9. A decretação de falência ou a instauração de insolvência civil;
- 122.10. A dissolução da sociedade ou o falecimento do contratado;
- 122.11. A alteração social ou a modificação da finalidade ou da estrutura da empresa, que prejudique a execução do contrato;
- 122.12. Razões de interesse público de alta relevância e de amplo conhecimento justificadas e determinadas pela máxima autoridade da esfera administrativa a que está subordinado o contratante e exaradas no processo administrativo a que se refere o contrato;
- 122.13. A supressão, por parte da Administração, dos serviços, acarretando modificação do valor inicial do contrato além do limite permitido no § 1º do art. 65 da Lei nº 8.666/93;
- 122.14. A suspensão de sua execução, por ordem escrita da Administração, por prazo superior a 120 (cento e vinte) dias, salvo em caso de calamidade pública, grave perturbação da ordem interna ou guerra, ou ainda por repetidas suspensões que totalizem o mesmo prazo, independentemente do pagamento obrigatório de indenizações pelas sucessivas e contratualmente imprevistas desmobilizações e mobilizações e outras previstas, assegurado ao contratado, nesses casos, o direito de optar pela suspensão do cumprimento das obrigações assumidas até que seja normalizada a situação;
- 122.15. O atraso superior a 90 (noventa) dias dos pagamentos devidos pela Administração decorrentes do serviço, ou parcelas destes, já recebidas, salvo em caso de calamidade pública, grave perturbação da ordem interna ou guerra, assegurado ao

Prefeitura Municipal de Macaúbas



PREFEITURA MUNICIPAL DE MACAÚBAS

Rua Dr. Vital Soares, 268 - 1º Andar – Cep: 46.500-000

Macaúbas – Bahia - Fone (77) 3473-1461

CNPJ: 13.782.461/0001-05



contratado o direito de optar pela suspensão do cumprimento de suas obrigações até que seja normalizada a situação;

122.16. A não liberação, por parte da Administração, de área, local ou objeto para execução do serviço, nos prazos contratuais;

122.17. A ocorrência de caso fortuito ou de força maior, regularmente comprovada, impeditiva da execução do contrato;

122.18. Descumprimento do disposto no inciso V do art. 27 da Lei nº 8.666/93, sem prejuízo das sanções penais cabíveis.

123. A rescisão, devidamente motivada nos autos, será precedida de procedimento administrativo, assegurado o contraditório e a ampla defesa.

SEÇÃO XXVIII

DA REVOGAÇÃO DO PROCEDIMENTO

124. A Administração poderá revogar a licitação por razões de interesse público decorrente de fato superveniente devidamente comprovado, pertinente e suficiente para justificar tal conduta.

125. A revogação será precedida de procedimento administrativo, assegurado o contraditório e a ampla defesa, e formalizada mediante parecer escrito e devidamente fundamentado.

SEÇÃO XXIX

DA ANULAÇÃO DO PROCEDIMENTO

126. A Administração, de ofício ou por provocação de terceiros, deverá anular o procedimento quando eivado de vício insanável.

127. A anulação será precedida de procedimento administrativo, assegurado o contraditório e a ampla defesa, e formalizada mediante parecer escrito e devidamente fundamentado.

128. A nulidade do procedimento de licitação não gera obrigação de indenizar pela Administração.

129. A declaração de nulidade de algum ato do procedimento somente resultará na nulidade dos atos que diretamente dependam ou sejam consequência do ato anulado.

Prefeitura Municipal de Macaúbas



PREFEITURA MUNICIPAL DE MACAÚBAS

Rua Dr. Vital Soares, 268 - 1º Andar – Cep: 46.500-000

Macaúbas – Bahia - Fone (77) 3473-1461

CNPJ: 13.782.461/0001-05



130. Quando da declaração de nulidade de algum ato do procedimento, a autoridade competente indicará expressamente os atos a que ela se estende.

131. A nulidade do contrato administrativo opera efeitos retroativamente, impedindo os efeitos jurídicos que o contrato, ordinariamente, deveria produzir, além de desconstituir os já produzidos.

131.1. A nulidade do contrato não exonera a Administração do dever de indenizar o contratado pelo que este houver executado até a data em que ela for declarada e por outros prejuízos regularmente comprovados, contanto que não lhe seja imputável, promovendo-se a responsabilidade de quem lhe deu causa.

132. Nenhum ato será declarado nulo se do defeito não resultar prejuízo ao interesse público ou aos demais interessados.

SEÇÃO XXVIII

DO FORO

133. O foro para dirimir questões relativas ao presente Edital será o da Comarca de Macaúbas, Estado da Bahia, com exclusão de qualquer outro, por mais privilegiado que seja.

SEÇÃO XXIX

DISPOSIÇÕES FINAIS

134. O desatendimento de exigências formais não essenciais não importará no afastamento do licitante, desde que seja possível a aferição da sua qualificação e a exata compreensão da sua proposta.

135. As normas que disciplinam esta licitação serão sempre interpretadas em favor da ampliação da disputa entre os interessados, sem comprometimento da segurança da futura aquisição.

136. É facultada à Comissão de Licitação, em qualquer fase da licitação, a promoção de diligência destinada a esclarecer ou complementar a instrução do processo, inclusive com a fixação de prazo de resposta, vedada a inclusão posterior de documento ou informação que deveria constar do mesmo desde a realização da Sessão Pública.

137. Na contagem dos prazos estabelecidos neste Edital e seus Anexos, excluir-se-á o dia do início e incluir-se-á o do vencimento.

Prefeitura Municipal de Macaúbas



PREFEITURA MUNICIPAL DE MACAÚBAS

Rua Dr. Vital Soares, 268 - 1º Andar – Cep: 46.500-000

Macaúbas – Bahia - Fone (77) 3473-1461

CNPJ: 13.782.461/0001-05



138. A licitante deverá citar em sua Proposta, o nome, o endereço eletrônico e o número do telefone, para possíveis contatos, da pessoa que ficará responsável pelo desenvolvimento consequente fornecimento do objeto deste procedimento de licitação, caso seja a vencedora.

139. Em caso de dúvida, a interessada deverá contatar a Comissão Permanente de Licitação no endereço situada na Rua Dr. Vital Soares, centro, Macaúbas, Bahia, ou pelos telefones (77) 3473-1461 ou (77)98105-8098, no horário das 08 às 12 horas, para obtenção dos esclarecimentos que julgar necessários.

SEÇÃO XXX DOS ANEXOS

140. Constituem anexos do presente Edital, dele fazendo parte integrante:

140.1. Anexo I – Memorial Descritivo

140.2. Anexo I – A – Planilha Orçamentária

140.3. Anexo I- B – Cronograma físico – financeiro

140.4. Anexo I-C - Projeto - disponível em mídia digital na sede desta Prefeitura Municipal

140.5. Anexo II – Modelo de declaração de vistoria.

140.6. Anexo III - Declaração de Fato Superveniente Impeditivo da Habilitação e de Inexistência de servidor público em funções de gerência administração ou tomada de decisão.

140.7. Anexo IV – Modelo de Declaração Relativa à Proibição do Trabalho do Menor.

140.8. Anexo V - Modelo de Proposta.

140.9. Anexo VI – Modelo Credencial.

140.10. Anexo VII – Minuta de Contrato.

Macaúbas, 22 de maio de 2017.

JAKSON SOUZA SILVA
Presidente da CPL

Prefeitura Municipal de Macaúbas



PREFEITURA MUNICIPAL DE MACAÚBAS

Rua Dr. Vital Soares, 268 - 1º Andar – Cep: 46.500-000

Macaúbas – Bahia - Fone (77) 3473-1461

CNPJ: 13.782.461/0001-05



TOMADA DE PREÇOS Nº. 007/2017

ANEXO I

MEMORIAL DESCRITIVO

ANEXO I - A

PLANILHA ORÇAMENTÁRIA

ANEXO I - B

CRONOGRAMA FÍSICO – FINANCEIRO

ANEXO I - C

PROJETO BÁSICO E DEMAIS DETALHES DISPONÍVEIS EM MÍDIA DIGITAL NA SEDE
DESTA PREFEITURA MUNICIPAL - SETOR DE LICITAÇÕES

Prefeitura Municipal de Macaúbas



PREFEITURA MUNICIPAL DE MACAÚBAS

Rua Dr. Vital Soares, 268 - 1º Andar – Cep: 46.500-000

Macaúbas – Bahia - Fone (77) 3473-1461

CNPJ: 13.782.461/0001-05



ANEXO II

DECLARAÇÃO DE VISITA TÉCNICA E CONHECIMENTO DO LOCAL DAS OBRAS/SERVIÇOS

À
COMISSÃO PERMANENTE DE LICITAÇÃO /CPL

REF.: VISITA TÉCNICA DA TOMADA DE PREÇOS Nº /201_.

Em cumprimento ao edital de licitação da Tomada de Preço nº. /201_, declaramos para os devidos fins, que a empresa: _____, com sede na _____, inscrita no CNPJ sob o nº _____, através de seu(s) responsável(eis) técnico(s) – o(s) engenheiro(s) o(s) Sr(s). _____, devidamente credenciado(s) e munido(s), da(s) Carteira(s) do CREA(s) n.º _____, visitou o(s) local (is) onde serão executados as obras/serviços, tendo conhecimento de todas as informações e das condições locais para o cumprimento das obrigações objeto desta licitação, estando ciente das sanções factíveis de serem aplicadas.

Macaúbas, __ de ____ de 201_.

Nome e assinatura do responsável técnico da Prefeitura Municipal de Macaúbas

Prefeitura Municipal de Macaúbas



PREFEITURA MUNICIPAL DE MACAÚBAS

Rua Dr. Vital Soares, 268 - 1º Andar – Cep: 46.500-000

Macaúbas – Bahia - Fone (77) 3473-1461

CNPJ: 13.782.461/0001-05



ANEXO III

DECLARAÇÃO DE FATO SUPERVENIENTE IMPEDITIVO DA HABILITAÇÃO /
INEXISTÊNCIA DE SERVIDOR PÚBLICO EM FUNÇÕES DE GERÊNCIA
ADMINISTRAÇÃO OU TOMADA DE DECISÃO

À
COMISSÃO PERMANENTE DE LICITAÇÃO /CPL

REF.: TOMADA DE PREÇOS Nº /201 .

Eu, _____, portador da carteira de identidade nº _____, expedido por _____, inscrito no Cadastro de Pessoas Físicas sob o nº _____, na qualidade de representante legal da empresa _____, com sede _____, inscrita no CNPJ sob o nº _____ declara sob as penas da Lei, nos termos do parágrafo 2.º, art. 32 da Lei Federal nº 8.666/93, que até a data de entrega dos envelopes, nenhum fato ocorreu que inabilite a empresa a participar da presente licitação; bem como declara que inexistente servidor público nos quadros da licitante que integra função de gerência, administração ou tomada de decisão.

Atenciosamente,

(Nome e assinatura do responsável legal pela proponente)

Prefeitura Municipal de Macaúbas



PREFEITURA MUNICIPAL DE MACAÚBAS

Rua Dr. Vital Soares, 268 - 1º Andar – Cep: 46.500-000

Macaúbas – Bahia - Fone (77) 3473-1461

CNPJ: 13.782.461/0001-05



ANEXO IV

MODELO DE DECLARAÇÃO RELATIVA À PROIBIÇÃO DO TRABALHO DO MENOR

À
COMISSÃO PERMANENTE DE LICITAÇÃO /CPL

REF.: TOMADA DE PREÇOS Nº. ____/201__.

Declaramos, sob as penas da lei, em atendimento ao quanto previsto no inciso XXXIII do art. 7º da Constituição Federal, que não empregamos menor de 18 anos em trabalho noturno, perigoso ou insalubre,

nem menor de 16 anos.

nem menor de 16 anos, salvo na condição de aprendiz, a partir de 14 anos.

RAZÃO SOCIAL

CNPJ

NOME DO REPRESENTANTE LEGAL E ASSINATURA

Prefeitura Municipal de Macaúbas



PREFEITURA MUNICIPAL DE MACAÚBAS

Rua Dr. Vital Soares, 268 - 1º Andar – Cep: 46.500-000

Macaúbas – Bahia - Fone (77) 3473-1461

CNPJ: 13.782.461/0001-05



ANEXO V

PROPOSTA DE PREÇOS

MODELO DE PROPOSTA

À

COMISSÃO PERMANENTE DE LICITAÇÃO /CPL

REF.: TOMADA DE PREÇOS nº /201 .

Prezados Senhores,

Pela presente, submetemos à apreciação de V.Sa., a nossa proposta relativa a licitação em epígrafe, assumindo inteira responsabilidade por quaisquer erros ou omissões que venham a ser verificados na preparação da mesma e declaramos ainda, que temos pleno conhecimento das condições em que se realizarão as obras e serviços e concordamos com a totalidade das instruções e critérios de qualificação definidos no edital em referência.

1 - PROPONENTE:

1.1. - Razão Social:

1.2. – Sede:

1.3. - C.N.P.J.:

1.4. - Endereço/Telefone/Fax/E-mail:

2 - PROPOSTA DE PREÇOS:

2.1. – A presente proposta totaliza um valor global de R\$ (valor por extenso), representando a soma dos valores parciais apresentados nas planilhas de cada Povoado, e nos demais documentos em anexo, sendo o VALOR TOTAL O SEGUINTE: R\$ (valor por extenso);

3 - PRAZO DE VALIDADE DA PROPOSTA

3.1. - Nossa proposta de preços tem validade mínima de 60 (sessenta) dias, contados da abertura da proposta de preço.

4 – DECLARAÇÃO

Declaramos que nos preços propostos estão inclusos e diluídos os custos que envolvem a perfeita execução do contrato, bem como todos os custos relativos à mão de obra , encargos sociais e

Prefeitura Municipal de Macaúbas



PREFEITURA MUNICIPAL DE MACAÚBAS

Rua Dr. Vital Soares, 268 - 1º Andar – Cep: 46.500-000

Macaúbas – Bahia - Fone (77) 3473-1461

CNPJ: 13.782.461/0001-05



trabalhistas, as contribuições fiscais, transporte e seguro, bem como as despesas diretas e indiretas e quaisquer outras necessárias a total execução das obras/serviços, ou quaisquer outros que direta ou indiretamente venham a incidir sobre as mesmas.

5 – QUALIFICAÇÃO DO REPRESENTANTE LEGAL RESPONSÁVEL PELA ASSINATURA DO INSTRUMENTO CONTRATUAL.

Nome:

Cargo:

CI nº:

CPF nº:

OBS: Os valores unitários que constam das planilhas anexas integram esta proposta, assim como demais documentos pertinentes, em atendimento ao disposto no Edital.

Cidade ____ de _____ de 201 .

RAZÃO SOCIAL / CNPJ / NOME DO REPRESENTANTE LEGAL / ASSINATURA

Prefeitura Municipal de Macaúbas



PREFEITURA MUNICIPAL DE MACAÚBAS

Rua Dr. Vital Soares, 268 - 1º Andar – Cep: 46.500-000

Macaúbas – Bahia - Fone (77) 3473-1461

CNPJ: 13.782.461/0001-05



ANEXO VI

MODELO DE CARTA CREDENCIAL PARA REPRESENTANTE

À
COMISSÃO PERMANENTE DE LICITAÇÃO /CPL

REF.: PROPOSTA OBJETO DA TOMADA DE PREÇOS Nº /201

DESIGNAÇÃO DO REPRESENTANTE

O abaixo assinado, na qualidade responsável pela empresa _____, com sede _____, inscrita no CNPJ sob o nº _____ vem pela presente, informar a V. S.a., que o nosso funcionário o Sr(a) _____, portador(a) carteira de identidade no. _____, expedida por _____ inscrito no Cadastro de Pessoas Físicas sob o nº _____ é pessoa designada por nós para nos representar, inclusive com poderes amplos, gerais e irrestritos para representar esta licitante no procedimento de licitação em epígrafe, podendo inclusive renunciar ao direito de interposição de recursos em qualquer fase da licitação em epígrafe.

Atenciosamente,

(Nome e assinatura do responsável legal pela proponente)

Prefeitura Municipal de Macaúbas



PREFEITURA MUNICIPAL DE MACAÚBAS

Rua Dr. Vital Soares, 268 - 1º Andar – Cep: 46.500-000

Macaúbas – Bahia - Fone (77) 3473-1461

CNPJ: 13.782.461/0001-05



ANEXO VII

MINUTA DO CONTRATO

CONTRATO DE PRESTAÇÃO DE SERVIÇOS Nº /201_.

O **MUNICÍPIO DE MACAÚBAS**, com sede à Av. Dr. Vital Soares nº 268 1º andar Centro, CNPJ/MF n.º13.782.461/0001-05 neste ato representado por seu Prefeito, Sr. _____, portador da Carteira de Identidade n.º..... SSP/BA, CPF n.º e a **EMPRESA**.....(nome da empresa), CNPJ/MF n.º..... situada à(endereço da empresa), neste ato representado na forma dos seus Estatutos/Regimentos/Contrato Social, pelo Sr..... (nome do representante legal da empresa), portador de documento de identidade n.º.....SSP/....., CPF/MF n.º....., doravante denominadas, respectivamente, **CONTRATANTE E CONTRATADA**, sob a égide da Lei Federal nº 8.666/93, e nos termos do processo administrativo de licitação, **TOMADA DE PREÇOS Nº** /201_, resolvem e acordam na celebração do presente instrumento contratual, visando a execução de obras/serviços, mediante as cláusulas e condições a seguir ajustadas:

CLÁUSULA PRIMEIRA - OBJETO

Constitui objeto do presente a contratação de empresa especializada para execução da obra de _____, obedecendo as condições oferecidas na Proposta de Preços da licitação de tomada de preços nº ___/201_ que, independente de transcrição, integra este instrumento.

Sub-Cláusula Primeira – A contratada ficarão obrigadas a aceitar nas mesmas condições contratuais, acréscimos ou supressões na prestação do serviço objeto da presente licitação, de até 50% (cinquenta por cento) do valor inicial atualizado do contrato para os acréscimos e até 25% (vinte e cinco por cento) para as supressões, nos termos do Artigo 65, §1º, da Lei nº. 8.666.

Sub-Cláusula Segunda – É vedada a subcontratação TOTAL do objeto, a associação da contratada com outrem, a cessão ou transferência, total ou parcial do contrato, bem como a fusão, cisão ou incorporação da contratada, não se responsabilizando o contratante por nenhum compromisso assumido por aquela com terceiros sem a anuência prévia da Contratante.

Sub-Cláusula Terceira – Os serviços objeto deste contrato não podem sofrer solução de continuidade durante todo o prazo da sua vigência, devendo ser executados por empregados da **CONTRATADA**, sob a inteira responsabilidade funcional e operacional desta, mediante vínculo de subordinação dos trabalhadores para com a empresa contratada, sobre os quais manterá estrito e exclusivo controle.

Prefeitura Municipal de Macaúbas



PREFEITURA MUNICIPAL DE MACAÚBAS

Rua Dr. Vital Soares, 268 - 1º Andar – Cep: 46.500-000

Macaúbas – Bahia - Fone (77) 3473-1461

CNPJ: 13.782.461/0001-05



CLÁUSULA SEGUNDA – PRAZO DE VIGÊNCIA E EXECUÇÃO

O prazo de vigência do presente contrato é de ____ (_____) dias, a contar da data de sua assinatura, podendo ser prorrogado através de Termo Aditivo, nos termos do artigo 57, da Lei Federal nº 8.666/93, desde que observadas às normas legais vigentes.

Sub-Cláusula Única – A variação do valor contratual para fazer face ao reajuste de preços previsto no próprio contrato, as atualizações, compensações ou punições financeiras decorrentes das condições de pagamento nele previstas, bem como o empenho de dotações orçamentárias suplementares até o limite do seu valor corrigido, não caracterizam alteração do mesmo, podendo ser registrados por simples apostila, dispensando a celebração de aditamento.

CLÁUSULA TERCEIRA - DO PREÇO E DO REAJUSTE

Os serviços objeto deste contrato serão prestados pelos preços unitários constantes das planilhas em anexo, as quais correspondem aos preços unitários propostos pela CONTRATADA na licitação acima definida, dando-se ao presente contrato o valor global de
(.....)

Sub-Cláusula Primeira – Neste preço está incluído todos os custos com material de consumo, salários, encargos sociais, previdenciários e trabalhistas de todo o pessoal da CONTRATADA, como também fardamento, transporte de qualquer natureza, materiais empregados, inclusive ferramentas, utensílios e equipamentos utilizados, depreciação, aluguéis, administração, impostos, taxas, emolumentos e quaisquer outros custos que, direta ou indiretamente, se relacionem com o fiel cumprimento pela CONTRATADA das obrigações.

Sub-Cláusula Segunda – Os valores estipulados neste contrato serão reajustados anualmente, considerando como data base a da assinatura deste instrumento, utilizando o índice de inflação divulgado pelo Governo Federal para atualizar suas obrigações.

CLÁUSULA QUARTA - DOTAÇÃO ORÇAMENTÁRIA

As despesas para o custeio da execução das obras contratadas com base na citada licitação, no que couber, serão custeadas à conta dos recursos orçamentários, constantes de dotações consignadas no orçamento municipal vigente da Prefeitura Municipal de Macaúbas, definidas abaixo: XXXX

Sub-Cláusula Única – A CONTRATANTE consignará nos próximos exercícios em seu orçamento as dotações necessárias ao atendimento dos pagamentos previstos.

CLÁUSULA QUINTA - PAGAMENTO

Prefeitura Municipal de Macaúbas



PREFEITURA MUNICIPAL DE MACAÚBAS

Rua Dr. Vital Soares, 268 - 1º Andar – Cep: 46.500-000

Macaúbas – Bahia - Fone (77) 3473-1461

CNPJ: 13.782.461/0001-05



O pagamento será realizado no prazo máximo de até 30 (trinta) dias contados da apresentação da fatura, através de ordem bancária, para crédito em banco, agência e conta-corrente indicados pelo CONTRATADO.

Sub-Cláusula Primeira – Os pagamentos decorrentes deste instrumento, cujos valores não ultrapassem o limite de que trata o inciso II do art. 24 da Lei nº 8.666/93, serão efetuados em até 05 (cinco) dias úteis, contados da apresentação da fatura.

Sub-Cláusula Segunda – A CONTRATADA somente emitirá Nota Fiscal/Fatura, após aprovação do valor da medição apresentada, obrigatoriamente acompanhada da planilha de medição, com detalhamento dos serviços executados, e de memória de cálculo detalhada.

Sub-Cláusula Terceira – O pagamento será precedido de consulta, para comprovação de cumprimento dos requisitos de habilitação estabelecidos neste edital.

Sub-Cláusula Quarta – Na hipótese de irregularidade, o CONTRATADO deverá regularizar a sua situação no prazo de até 30 (trinta) dias, sob pena de aplicação das penalidades previstas no edital e seus anexos e rescisão do contrato.

Sub-Cláusula Quinta – Havendo erro na apresentação da Nota Fiscal/Fatura ou dos documentos pertinentes à contratação, ou, ainda, circunstância que impeça a liquidação da despesa, o pagamento ficará pendente até que o CONTRATADO providencie as medidas saneadoras. Nesta hipótese, o prazo para pagamento iniciar-se-á após a regularização da situação, não acarretando qualquer ônus para a CONTRATANTE.

Sub-Cláusula Sexta – Sobre o valor devido ao CONTRATADO, a Administração efetuará a retenção dos impostos devidos, nos termos da legislação pertinente.

Sub-Cláusula Sétima – Se o CONTRATADO for optante pelo Simples Nacional, nos termos da Lei Complementar nº 123/06, não sofrerá a retenção tributária quanto aos impostos e contribuições abrangidos por aquele regime. No entanto, o pagamento ficará condicionado à apresentação de comprovação por meio de documento oficial de que faz jus ao tratamento tributário favorecido previsto na referida Lei Complementar.

Sub-Cláusula Oitava – O CONTRATANTE deduzirá do montante a ser pago os valores correspondentes às multas e/ou indenizações devidas pelo CONTRATADO.

Sub-Cláusula Nona – É vedado ao CONTRATADO transferir a terceiros os direitos ou créditos decorrentes do contrato.

Sub-Cláusula Décima – Quando da ocorrência de eventuais atrasos de pagamento provocados exclusivamente pelo CONTRATANTE, o valor devido deverá ser acrescido de compensação

Prefeitura Municipal de Macaúbas



PREFEITURA MUNICIPAL DE MACAÚBAS

Rua Dr. Vital Soares, 268 - 1º Andar – Cep: 46.500-000

Macaúbas – Bahia - Fone (77) 3473-1461

CNPJ: 13.782.461/0001-05



financeira, e sua apuração se fará desde a data de seu vencimento até a data do efetivo pagamento, em que os juros de mora serão calculados à taxa de 0,5% (meio por cento) ao mês, ou 6% (seis por cento) ao ano, mediante aplicação das seguintes fórmulas:

$$I=(TX/100)/365$$

EM = I x N x VP, onde:

I =, Índice de compensação financeira;

TX = Percentual da taxa de juros de mora anual;

EM = Encargos moratórios;

N = Número de dias entre a data prevista para o pagamento e a do efetivo pagamento;

VP = Valor da parcela em atraso.

Sub-Cláusula Décima Primeira – Qualquer pagamento, somente será efetuado mediante apresentação da respectiva Nota Fiscal emitida em nome do CONTRATANTE, acompanhada da Fatura correspondente em 03 (três) vias. Além disso, a partir da 2ª (segunda) fatura, deverão também ser apresentadas as guias de recolhimento das contribuições devidas ao INSS e ao FGTS cujo vencimento estabelecido em lei tenha ocorrido no mês anterior. Nenhum pagamento isentará a CONTRATADA das responsabilidades contratuais, nem implicará em aprovação definitiva dos serviços executados, total ou parcialmente.

CLÁUSULA SEXTA - REAJUSTAMENTO

O valor estipulado na Cláusula Terceira será reajustado/revisto por meio de termo aditivo e nas hipóteses do Artigo 65 da Lei nº 8.666/1993, ficando o CONTRATADO obrigado a aceitar o quanto disposto no §1º do referido dispositivo legal.

CLÁUSULA SÉTIMA - OBRIGAÇÕES DA CONTRATADA:

Além das obrigações contidas neste Contrato por determinação legal, obriga-se a:

- executar os serviços objeto deste Contrato de acordo com as especificações e/ou normas da ABNT exigida, observar Projeto Básico / Memorial Descritivo / Especificações (Anexo I);
- disponibilizar o material de consumo necessário para a realização dos serviços;
- arcar com todas as despesas decorrentes de transporte, alimentação, assistência médica e de pronto socorro de seus empregados;
- promover, por sua conta e risco, o transporte de seus empregados, dos equipamentos, materiais e utensílios necessários à execução dos serviços objeto deste Contrato;
- responder pelas obrigações, despesas, encargos trabalhistas, securitários, previdenciários e outros, na forma da legislação em vigor relativo aos empregados utilizados na execução dos

Prefeitura Municipal de Macaúbas



PREFEITURA MUNICIPAL DE MACAÚBAS

Rua Dr. Vital Soares, 268 - 1º Andar – Cep: 46.500-000

Macaúbas – Bahia - Fone (77) 3473-1461

CNPJ: 13.782.461/0001-05



serviços ora contratados, sendo-lhe defeso invocar a existência desse contrato para tentar eximir-se daquelas obrigações ou transferi-las à contratante;

f) zelar pela boa e completa execução dos serviços contratados e facilitar, por todos os meios ao seu alcance, a ampla ação fiscalizadora dos prepostos designados pelo Contratante, atendendo prontamente as observações e exigências que lhe forem solicitadas;

g) efetuar pontualmente o pagamento de todas as taxas e impostos que incidam ou venham a incidir sobre as suas atividades e/ou sobre a execução do objeto do presente Contrato, inclusive as obrigações sociais e previdenciárias e trabalhistas dos seus empregados;

h) apresentar, sempre que solicitado pela CONTRATANTE, folha de pagamento de seus empregados, Guias de Recolhimento das Contribuições Sociais e previdenciárias (INSS, FGTS e PIS), sob pena, em caso de recusa ou falta de exibição dos mesmos, de ser susgado o pagamento de quaisquer faturas que lhes forem devidas, até o cumprimento desta obrigação;

i) comunicar ao CONTRATANTE, qualquer anormalidade que interfira no bom andamento dos serviços, objeto do presente Contrato, provocada por empregados da Contratada, inclusive indicando o nome do responsável;

j) providenciar e manter atualizadas todas as licenças e alvarás junto as repartições competentes, necessários à execução dos serviços objeto do presente contrato, efetuando pontualmente todos os pagamentos de taxas e impostos que incidam ou venham incidir sobre as suas atividades;

k) arcar com todo e qualquer dano ou prejuízo, de qualquer natureza, causados à contratante e/ou a terceiros por sua culpa, ou em consequência de erros, imperícia própria, ou de auxiliares que estejam sob sua responsabilidade na execução dos serviços contratados;

l) observar e respeitar as Legislações Federal, Estadual e Municipal, relativas a prestação dos seus serviços; cumprir rigorosamente as disposições da Lei 8.666/93.

m) manter, durante toda a execução do contrato, em compatibilidade com as obrigações por ele assumidas, todas as condições de habilitação e qualificação exigidas na licitação.

n) exigência de comprovação mensal junto ao setor financeiro competente, do cumprimento das obrigações trabalhistas, fiscais, tributárias e previdenciárias, incluindo-se o pagamento dos direitos previstos na Consolidação das Leis do Trabalho e nas Convenções, Dissídios ou Acordos Coletivos de trabalho, obrigações decorrentes do cumprimento das normas de segurança e medicina do trabalho, bem como das normas e legislação especializadas de proteção ao meio ambiente, comprovação de pagamento de salários, FGTS e os demais encargos de natureza trabalhista;

Prefeitura Municipal de Macaúbas



PREFEITURA MUNICIPAL DE MACAÚBAS

Rua Dr. Vital Soares, 268 - 1º Andar – Cep: 46.500-000

Macaúbas – Bahia - Fone (77) 3473-1461

CNPJ: 13.782.461/0001-05



- o) obrigação do contratado de exibir os instrumentos de rescisão de contratos de trabalho vinculados à execução do contrato;
- p) Registrar o Contrato no CREA e apresentar o comprovante de pagamento da "Anotação de Responsabilidade Técnica", antes da emissão da primeira fatura.
- q) Fornecer e colocar no local das obras / serviços placa de divulgação e identificação da mesma, e placa de inauguração, quando for o caso, as quais serão confeccionadas de acordo com o manual apropriado a ser fornecido pela CONTRATANTE.
- r) Matricular os serviços no INSS e entregar à CONTRATANTE as guias de recolhimento das contribuições devidas ao INSS e ao FGTS, nos termos da legislação específica em vigor. As referidas guias serão acompanhadas de declaração elaborada em papel timbrado do CONTRATADO, carimbada e assinada por pessoa legalmente habilitada para tal fim, atestando, sob as penas da lei, que as mesmas correspondem fielmente ao total da mão-de-obra empregada nos serviços contratados.
- s) Manter no local das obras / serviços um "Diário de Ocorrências", no qual serão feitas anotações diárias referentes ao andamento dos serviços, qualidade dos materiais, mão-de-obra, como também reclamações, advertências e principalmente problemas de ordem técnica que requeiram solução, por uma das partes. Este Diário, devidamente rubricado pela Fiscalização e pela CONTRATADA, em todas as vias, ficará em poder da CONTRATANTE após a conclusão das obras / serviços.
- t) Obedecer às normas de higiene e prevenção de acidentes, a fim de garantir a salubridade e a segurança nos acampamentos e nos canteiros de serviços.
- u) Responder por todos os ônus e obrigações concernentes às legislações Fiscal, Previdenciária, Trabalhista e Comercial, inclusive os decorrentes de acidentes de trabalho.
- v) Responder financeiramente, sem prejuízo de medidas outras que possam ser adotadas, por quaisquer danos causados à União, Estado, Município ou terceiros, em razão da execução das obras / serviços.
- x) Manter, durante toda a execução do contrato, todas as condições de habilitação e qualificação exigidas na licitação.

CLÁUSULA OITAVA - OBRIGAÇÕES DO CONTRATANTE

Além das obrigações previstas no presente Contrato por determinação legal. O CONTRATANTE obriga-se a:

1. Designar prepostos para conferir, fiscalizar, apontar falhas e atestar a execução do serviço;

Prefeitura Municipal de Macaúbas



PREFEITURA MUNICIPAL DE MACAÚBAS

Rua Dr. Vital Soares, 268 - 1º Andar – Cep: 46.500-000

Macaúbas – Bahia - Fone (77) 3473-1461

CNPJ: 13.782.461/0001-05



2. Efetuar, nos prazos indicados, os pagamentos devidos à CONTRATADA;
3. Notificar, por escrito, à CONTRATADA, quando da aplicação de multas previstas neste contrato;
4. Prestar esclarecimentos e informações à contratada que visem orientá-la na correta prestação dos serviços pactuados, dirimindo as questões omissas neste instrumento assim como dar-lhe ciência de qualquer alteração no presente Contrato.

CLÁUSULA NONA - DO REGIME DE EXECUÇÃO

O presente contrato será realizado em regime de EMPREITADA POR PREÇO GLOBAL devendo as obras/serviços, objeto deste contrato, serem desenvolvidos por profissionais habilitados conforme a lei, nos seus Conselhos Profissionais, e qualificados para as atividades a que se propõem.

CLÁUSULA DÉCIMA - DA FISCALIZAÇÃO

A fiscalização dos serviços, ora contratados, será exercida pela CONTRATANTE através do Sr. _____, ocupante do cargo de _____, pessoa com poderes para:

- a) recusar os serviços que não tenham sido executados de acordo com as condições especificadas neste Contrato;
- b) comunicar à Contratada quaisquer irregularidades encontradas na execução dos serviços, estabelecendo prazos para que as mesmas sejam regularizadas;
- c) notificar, advertir e denunciar o contratado em caso de descumprimento dos itens a até o, constantes na Cláusula Segunda.

CLÁUSULA DÉCIMA PRIMEIRA - RECEBIMENTO DAS OBRAS

O recebimento provisório e definitivo das obras serão efetuados de acordo com o estabelecido no instrumento convocatório e nos termos da Lei Federal nº 8.666/93

Realizada a medição final, a Contratada deverá solicitar, de maneira formal, ao responsável pelo acompanhamento e fiscalização da Obra, o seu recebimento provisório, acompanhado dos seguintes documentos:

- a) Relação nominal do(s) responsável(is) técnico(s) pelo objeto contratado, com discriminação de categoria(s) e número(s) de registro(s) profissional(is), função(ões) e período de atuação de cada um;
- b) Cópia do diário de obra;
- c) Minuta do atestado a ser fornecido;

Prefeitura Municipal de Macaúbas



PREFEITURA MUNICIPAL DE MACAÚBAS

Rua Dr. Vital Soares, 268 - 1º Andar – Cep: 46.500-000

Macaúbas – Bahia - Fone (77) 3473-1461

CNPJ: 13.782.461/0001-05



d) Outros documentos a critério do Órgão Contratante.

A Contratante, através do responsável pelo acompanhamento e fiscalização da obra, deverá providenciar termo circunstanciado de recebimento provisório, no prazo máximo de 15 (quinze) dias contados da solicitação que lhe fizer a Contratada. Tal documento deverá ser firmado também pela Contratada.

CLÁUSULA DÉCIMA SEGUNDA - DA FACULDADE DE EXIGIBILIDADE

Fica estabelecido que na hipótese da CONTRATANTE deixar de exigir qualquer condição deste Contrato, tal faculdade não importará em novação, não se caracterizando como renúncia de exigi-la em oportunidades futuras.

CLÁUSULA DÉCIMA TERCEIRA – DAS GARANTIAS

No prazo de até 02 (dois) dias úteis, a contar da assinatura do contrato a CONTRATADA fica obrigada a prestar garantia no valor correspondente a 2,50% (dois vírgula cinquenta por cento) do valor do contrato, podendo optar por uma das seguintes modalidades:

- a) Caução em dinheiro ou títulos da dívida pública;
- b) Seguro garantia;
- c) Fiança bancária.

CLÁUSULA DÉCIMA QUARTA - DAS PENALIDADES

O descumprimento parcial ou total de qualquer das cláusulas contratuais sujeitará o contratado às sanções previstas na Lei Federal nº 8.666/93, garantida a prévia e ampla defesa em processo administrativo.

A inexecução parcial ou total das obrigações contratuais ensejará a aplicação das seguintes penalidades:

- a) Perda da garantia;
- b) Multas percentuais sobre o valor do contrato;
- c) Suspensão do direito de licitar e contratar com a Administração Pública Estadual;
- d) Declaração de inidoneidade para licitar e contratar com a Administração Pública Estadual.

A multa será graduada de acordo com a gravidade da infração, nos seguintes limites máximos:

Multa de mora de 0,1% (hum décimo por cento) sobre o valor do contrato por dia de atraso, até o limite de 30 dias, após o qual será caracterizada a inexecução total do contrato, gerando uma multa de 5 % (cinco por cento) do valor total do contrato, bem como sua rescisão unilateral;

Multa compensatória de 0,2%(dois décimo por cento) sobre o valor do contrato por dia de atraso;

Prefeitura Municipal de Macaúbas



PREFEITURA MUNICIPAL DE MACAÚBAS

Rua Dr. Vital Soares, 268 - 1º Andar – Cep: 46.500-000

Macaúbas – Bahia - Fone (77) 3473-1461

CNPJ: 13.782.461/0001-05



A CONTRATANTE se reserva ao direito de descontar do pagamento devido à CONTRATADA o valor de qualquer multa porventura imposta em virtude do descumprimento das condições estipuladas no contrato.

As multas não têm caráter compensatório e o seu pagamento não eximirá a contratada da responsabilidade por perdas e danos decorrentes da inexecução total ou parcial das obrigações assumidas.

A CONTRATADA deverá alegar os motivos de força maior ou de casos fortuitos dentro de 10 (dez) dias da sua ocorrência e apresentar os documentos comprobatórios até 15 (quinze) dias, após a cessação do mesmo para serem apreciados devendo a Contratante no prazo de 05 (cinco) dias, a contar do recebimento dos documentos, aceitar ou recusar os motivos alegados dando por escrito as razões de sua eventual recusa.

CLÁUSULA DÉCIMA QUINTA - DA RESCISÃO

A inexecução, total ou parcial, deste Contrato ensejará a sua rescisão com as consequências contratuais e as previstas na Lei nº. 8.666/93.

O CONTRATANTE poderá rescindir administrativamente o presente contrato nas hipóteses previstas nos incisos I a XII, XVII e XVIII do art. 78 da Lei 8.666/93.

Nas hipóteses de rescisão com base nos incisos I a XI e XIII do art. 78 da Lei 8.666/93 não cabe ao contratado direito a qualquer indenização.

O Contratante poderá considerar o presente Contrato rescindido de pleno direito, sem que assista à Contratada, direito a qualquer indenização, nas hipóteses em que:

- a) A Contratada abandonar ou suspender a execução dos serviços, salvo por motivo de caso fortuito ou de força maior, devidamente, comprovados;
- b) A Contratada infringir quaisquer das Cláusulas contratuais;
- c) A Contratada requerer ou tiver sido declarada a falência, concordata, insolvência ou dissolução judicial ou extrajudicial;

CLÁUSULA DÉCIMA SEXTA – DA LEGISLAÇÃO – O presente contrato reger-se-á pelo disposto na Lei 8.666/93, e os casos omissos, aplicar-se-ão subsidiariamente as normas de direito civil pertinentes.

CLÁUSULA DÉCIMA SETIMA – DO RECONHECIMENTO DOS DIREITOS DA ADMINISTRAÇÃO – O CONTRATADO reconhece desde já os direitos do CONTRATANTE, em caso de rescisão administrativa prevista no Artigo 77 da Lei nº. 8.666/1993.

Prefeitura Municipal de Macaúbas



PREFEITURA MUNICIPAL DE MACAÚBAS

Rua Dr. Vital Soares, 268 - 1º Andar – Cep: 46.500-000

Macaúbas – Bahia - Fone (77) 3473-1461

CNPJ: 13.782.461/0001-05



CLÁUSULA DÉCIMA OITAVA – DA VINCULAÇÃO – O presente contrato se vincula aos termos do processo administrativo de licitação – Tomada de Preços nº. ____/201_.

CLÁUSULA DÉCIMA NONA – DA ELEIÇÃO DO FORO

As partes contratantes elegem o Fórum da Comarca de Macaúbas, para dirimir qualquer dúvida do presente contrato, renunciando a qualquer outro por mais privilegiado que seja.

E, por estarem assim justos e contratados, assinam o presente contrato em duas vias digitadas, todas de igual forma e teor, contratante e contratada, na presença de duas testemunhas a tudo presentes. Macaúbas, __ de _____ de 201_.

CONTRATANTE

Prefeitura Municipal de Macaúbas

CONTRATADO

Testemunhas:

.....
NOME:

CPF:

.....
NOME:

CPF:

Prefeitura Municipal de Macaúbas



Ministério da Educação
Fundo Nacional de Desenvolvimento da Educação
Coordenação Geral de Infra-Estrutura - CGEST



MEMORIAL DESCRITIVO MEMORIAL DESCRITIVO

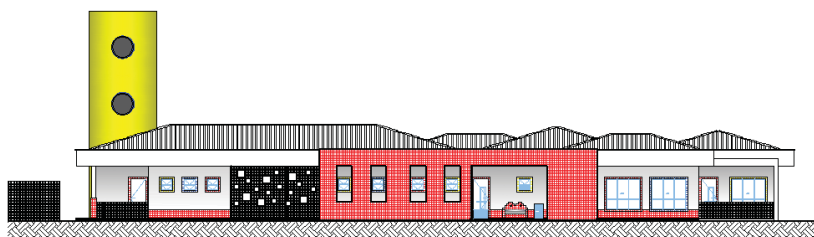

PROJETO PROINFÂNCIA TIPO C

FUNDO NACIONAL DE DESENVOLVIMENTO DA EDUCAÇÃO - FNDE
SBS Q.2 Bloco F Edifício Áurea - 70.070-929 - Brasília, DF
Telefone: (61) 3966-4030 - Site: www.fnde.gov.br

Prefeitura Municipal de Macaúbas



Ministério da Educação
Fundo Nacional de Desenvolvimento da Educação
Coordenação Geral de Infra-Estrutura – CGEST



ÍNDICE

1. INTRODUÇÃO.....	3
2. ARQUITETURA	4
3. FUNDAÇÕES	15
4. ESTRUTURAS	16
5. INSTALAÇÕES HIDRO-SANITÁRIAS.....	16
6. INSTALAÇÕES DE ESGOTOS SANITÁRIOS	19
7. INSTALAÇÕES DE ÁGUAS PLUVIAIS	21
8. INSTALAÇÕES DE GÁS COMBUSTÍVEL.....	22
9. COMBATE A INCÊNDIO	22
10. SISTEMA DE PROTEÇÃO CONTRA DESCARGAS ATMOSFÉRICAS (SPDA)	23
11. INSTALAÇÕES ELÉTRICAS	26
12. CABEAMENTO ESTRUTURADO.....	28
13. AR CONDICIONADO.....	29
14. VENTILAÇÃO MECÂNICA	29

FUNDO NACIONAL DE DESENVOLVIMENTO DA EDUCAÇÃO – FNDE
SBS Q.2 Bloco F Edifício Áurea – 70.070-929 – Brasília, DF
Telefone: (61) 3966-4030 – Site: www.fnde.gov.br

Prefeitura Municipal de Macaúbas



Ministério da Educação
Fundo Nacional de Desenvolvimento da Educação
Coordenação Geral de Infra-Estrutura – CGEST



1. INTRODUÇÃO

O PROINFÂNCIA – Programa Nacional de Reestruturação e Aparelhagem da Rede Escolar Pública de Educação Infantil – foi criado por iniciativa do Ministério da Educação (MEC) e do Fundo de Desenvolvimento da Educação (FNDE) como parte das ações do Plano de Desenvolvimento da Educação (PDE), lançado em 2006 com vistas ao aprimoramento da infra-estrutura da rede pública de educação infantil dos municípios por meio de construções de novas unidades escolares, reformas ou ampliações, bem como seu respectivo aparelhamento com equipamentos e mobiliários adequados.

A necessidade de criação de tal programa pauta-se na evidente precariedade da rede pública de ensino infantil existente nos municípios brasileiros, alta vulnerabilidade social e populacional constatados.

Mesmo consciente da competência municipal pelo oferecimento da educação infantil gratuita como primeira etapa da educação básica, o Governo Federal resolve pela implementação do programa PROINFÂNCIA com vistas a alavancar o combate à escassez e precariedade da infra-estrutura escolar referente ao ensino infantil nos municípios brasileiros e promover a correção progressiva da disparidade de acesso a este nível de ensino

Prefeitura Municipal de Macaúbas



Ministério da Educação
Fundo Nacional de Desenvolvimento da Educação
Coordenação Geral de Infra-Estrutura – CGEST



2. ARQUITETURA

2.1. CONSIDERAÇÕES GERAIS

O projeto-padrão PROINFÂNCIA TIPO C desenvolvido pelo Fundo de Desenvolvimento da Educação (FNDE), objeto de financiamento pelo Programa PROINFÂNCIA, tem capacidade de atendimento a 120 (cento e vinte) crianças quando o funcionamento acontecer em dois turnos, reduzindo-se a 60 crianças se adotado o período integral. A escola de educação infantil em voga beneficiará crianças na faixa etária de 0 a 5 anos e 11 meses, distribuídos da seguinte forma:

- **Creche:** crianças de 0 até 4 anos de idade
 - Creche I 0 até 18 meses
 - Creche II 18 meses até 3 anos
 - Creche III 3 anos até 4 anos
- **Pré-escola:** crianças de 4 até 5 anos e 11 meses.

A reflexão sobre as necessidades de desenvolvimento da criança (físico, psicológico, intelectual e social) demanda de planejamento e envolve estudos que levam em consideração as grandes diversidades existentes do nosso país que além das características ambientais, condições geográficas e climáticas, deve levar em conta também a densidade demográfica, recursos socioeconômicos e contexto cultural das regiões a fim de formular os espaços/lugares destinados à Educação Infantil, sempre pensando em aliar a adequação dos ambientes internos e externos – arranjo espacial, volumetria, materiais, cores e texturas – com as práticas pedagógicas, a cultura, o desenvolvimento infantil, envolvendo o conceito de ambientes inclusivos

Para o desenvolvimento do projeto, adotou-se como ideal, um terreno retangular de dimensões de 35m de largura por 45m de profundidade, declividade máxima de 3%.

Face à diversidade de regiões geográficas nas quais a edificação virá a ser construída, os projetos desenvolvidos apresentam alternativas tecnológicas tais como projeto de instalações elétricas em 110V ou 220V, fundações em sapatas ou estacas, alternativas sanitárias à ausência de rede pública de esgoto, além de recomendações quanto à orientação ótima do edifício com vistas à eficiência energética e conforto ambiental.

Sendo a criança a principal usuária do ambiente educacional é necessário identificar parâmetros essenciais de infra-estrutura para a faixa de etária a ser atendida, que aliados à proposta pedagógica provêm os ambientes físicos adequados a assegurar a acessibilidade universal acessibilidade (NBR 9050) e sustentabilidade. Desta maneira definiu-se critérios para atender à criança como usuário principal da escola:

- Independência e liberdade de acesso às várias dependências da creche;
- Segurança física restringindo o acesso da criança desacompanhada às áreas que ofereçam risco, tais como: cozinha, lavanderia, central de gás e castelo d'água;
- Respeito à individualidade e as diferenças pessoais. Adoção de piso contínuo, sem degraus ou juntas, rampas, espaço de circulação de no mínimo 0,80m;
- Integração das crianças de diversas faixas etárias no ambiente de solário e pátio;
- Integração com a área externa através do uso de esquadrias baixas colocadas a 0,50m do piso nos ambientes de atividades, bem como, com a definição de aberturas envidraçadas na parte inferior das portas;

FUNDO NACIONAL DE DESENVOLVIMENTO DA EDUCAÇÃO – FNDE
 SBS Q.2 Bloco F Edifício FNDE – 70.070-929 – Brasília, DF
 Telefone: (61) 2022-4030 – Site: www.fnde.gov.br

4

Prefeitura Municipal de Macaúbas



Ministério da Educação
Fundo Nacional de Desenvolvimento da Educação
Coordenação Geral de Infra-Estrutura – CGEST



- Respeito à escala infantil possibilitando a visão da área externa (dito anteriormente) além da utilização de acessórios como pias, vasos sanitários, cabide para mochilas, bancadas e barras de proteção a altura convenientes à faixa etária a que se destinam.

Com base nessas recomendações, podemos também nos subsidiar das especificações descritas no documento **“Parâmetros Básicos de Infra-estrutura para Instituições de Educação Infantil”** (MEC, 2006) elaborado pelo Ministério da Educação bem como a legislação correlata em relação a:

2.2. PARÂMETROS CONTEXTUAIS AMBIENTAIS

- Características do terreno: dimensões, forma e topografia utilizando relação de ocupação que garanta áreas livres para recreação, paisagismo, estacionamentos e possibilidade de ampliação;
- Localização: evitar localização próxima a zonas industriais, vias de grande tráfego ou zonas de ruído;
- Adequação da edificação aos parâmetros ambientais: adequação térmica, insolação, ventilação cruzada nos ambientes de salas de aula e iluminação natural.

2.3. PARÂMETROS FUNCIONAIS E ESTÉTICOS

- Organização espacial: setorização clara dos conjuntos funcionais e previsão dos principais fluxos e circulações;
- Áreas de recreação e vivência: interação com o ambiente natural propiciando a interação da criança em atividades coletivas;
- Dimensionamento dos conjuntos funcionais: salas amplas onde a organização dos arranjos internos são feitos em função da atividade realizada permitindo sempre que as crianças possam estar sob o olhar constante dos educadores. Nos banheiros, a autonomia das crianças estará relacionada à capacidade de adaptação aos equipamentos as suas proporções e alcance;
- Acessos: utilizar os espaços utilizados como corredores, circulações para promover vivência, descanso e trocas de experiências;
- Serviços básicos de infra-estrutura: deve ter acesso aos serviços básicos tais como água, esgoto e energia elétrica;
- Materiais e acabamentos: considerar a tradição e as especificações de cada região observando as características térmicas, durabilidade, racionalidade construtiva e facilidade de manutenção.

2.4. PARÂMETROS DE IMPLANTAÇÃO

Para definir a implantação do projeto no terreno a que se destina, devem ser considerados alguns parâmetros indispensáveis ao adequado posicionamento que irá privilegiar a edificação das melhores condições:

- Analisar o clima regional, considerando as diversas características climáticas em função da cobertura vegetal do terreno, das superfícies de água, dos ventos, do sol e de vários outros elementos que compõem a paisagem a fim de antecipar futuros problemas relativos ao conforto dos usuários;

FUNDO NACIONAL DE DESENVOLVIMENTO DA EDUCAÇÃO – FNDE
 SBS Q.2 Bloco F Edifício FNDE – 70.070-929 – Brasília, DF
 Telefone: (61) 2022-4030 – Site: www.fnde.gov.br

5

Prefeitura Municipal de Macaúbas



Ministério da Educação
Fundo Nacional de Desenvolvimento da Educação
Coordenação Geral de Infra-Estrutura – CGEST



- O conhecimento do tipo de solo presente no terreno possibilita dimensionar corretamente as fundações resultando em segurança e economia na construção do edifício. Para a escolha correta do tipo de fundação, é conveniente conhecer as características mecânicas e de composição do solo, mediante ensaios de pesquisas e sondagem de solo;
- Fazer o levantamento topográfico do terreno observando atentamente as suas características procurando identificar as prováveis influências do relevo sobre a edificação, já que a posição altimétrica do edifício tem influência no conforto ambiental assim como influencia no escoamento das águas superficiais;
- A relação harmoniosa com o entorno garantindo conforto ambiental dos seus usuários (conforto higrotérmico, visual, acústico, olfativo/qualidade do ar), via análise de impactos e efeitos climáticos; qualidade sanitária dos ambientes;
- Avaliar a melhor localização da edificação com relação aos alimentadores das redes públicas de água, energia elétrica e esgoto, neste caso, deve-se preservar a salubridade das águas dos mananciais utilizando-se fossas sépticas quando necessárias localizadas a uma distância de no mínimo 300m dos mananciais ou dos filtros anaeróbios.

2.5. PARÂMETROS DE SEGURANÇA NO TRABALHO

O atendimento as normas específicas de segurança no trabalho é de responsabilidade do construtor/empreendedor.

A Norma Regulamentadora - NR 18 determina, em seu item 18.3, a elaboração do Programa de Condições e Meio Ambiente de Trabalho na Indústria da Construção (PCMAT) em todos os estabelecimentos com 20 ou mais trabalhadores, prevendo uma implantação progressiva pelas empresas.

A legislação estabelece diretrizes de ordem administrativa, que objetivam a implementação de medidas de controle e sistemas preventivos de segurança nos processos, nas condições e no meio ambiente de trabalho na Indústria da Construção.

São preceitos da norma:

I - Antes do início das atividades em qualquer canteiro de obras, é necessário o envio de uma "Comunicação Prévia" à Delegacia Regional do Trabalho, com as seguintes informações: endereço da obra; endereço correto e qualificação (CEI, CGC ou CPF) do contratante, empregador ou condomínio; tipo de obra; datas previstas de início e conclusão da obra e número máximo previsto de trabalhadores na obra.

II - Estabelecimentos com 20 ou mais trabalhadores estão obrigados a elaborar e cumprir o PCMAT - Programa de Condições e Meio Ambiente de Trabalho na Indústria da Construção.

III - O PCMAT deve contemplar as exigências contidas na NR9(PPRA), deve ser elaborado e executado por profissional legalmente habilitado, na área de segurança do trabalho, e mantido no estabelecimento à disposição do órgão regional do Ministério do Trabalho. A sua implementação é de responsabilidade do empregador ou condomínio.

IV - Integram o PCMAT os seguintes documentos: memorial sobre condições e meio ambiente de trabalho; projeto de execução das proteções coletivas para cada etapa da obra; especificação técnica destas proteções coletivas, bem como daquelas de uso individual; cronograma de implantação das medidas; layout inicial do canteiro; programa educativo contemplando a temática de prevenção de acidentes e doenças de trabalho, com sua carga horária.

V - Empresas que possuam, na mesma cidade, 1 ou mais canteiros de obra ou frentes de trabalho, com menos de 70 empregados, devem organizar CIPAs (Comissão Interna de Prevenção de Acidente) centralizadas. Empresas com mais de 70 empregados em cada estabelecimento, devem organizar CIPAs por estabelecimento. (Maiores disposições sobre CIPA, são encontradas na NR5).

FUNDO NACIONAL DE DESENVOLVIMENTO DA EDUCAÇÃO – FNDE

SBS Q.2 Bloco F Edifício FNDE – 70.070-929 – Brasília, DF

Telefone: (61) 2022-4030 – Site: www.fnde.gov.br

6

Prefeitura Municipal de Macaúbas



Ministério da Educação
Fundo Nacional de Desenvolvimento da Educação
Coordenação Geral de Infra-Estrutura – CGEST



2.6. SISTEMA CONSTRUTIVO

Em virtude do grande número de municípios a serem atendidos e da maior agilidade na análise de projeto e fiscalização de convênios e obras, optou-se pela utilização de um projeto-padrão.

Como premissas de projeto foram adotadas as seguintes considerações:

- Definição de um modelo que possa ser implantado em qualquer região do território brasileiro, considerando-se as diferenças climáticas, topográficas e culturais;
- Facilidade construtiva, com a utilização de alvenaria de tijolos furados (19x19x10cm) e estrutura de concreto;
- Setorização dos ambientes por faixa etária. O projeto deve permitir o desenvolvimento de atividade pedagógica separadamente (por faixa etária ou turma) ou em conjunto, propiciando a socialização e a integração entre as diversas idades;
- Garantia de acessibilidade a portadores de necessidades especiais em consonância com a ABNT NBR 9050;
- Ambientes lúdicos, coloridos e totalmente adaptados à faixa etária a ser atendida, permitindo independência e liberdade de acesso das crianças a vários ambientes da escola;
- Segurança da criança, com restrição de seu acesso desacompanhada a áreas que ofereçam risco, tais como cozinha, lavanderia, central de gás e castelo d'água. Os acabamentos e detalhes construtivos devem ser pensados de maneira a não permitir ferimentos ou perigo aos usuários;
- Utilização de materiais que permitam a perfeita higienização e que propiciem fácil manutenção;
- Obediência à legislação pertinente e normas técnicas vigentes no que tange à construção, saúde e padrões educacionais estabelecidos pelo FNDE/MEC;
- O emprego adequado de técnicas e de materiais de construção, valorizando as reservas regionais com enfoque na sustentabilidade.

Levando-se em conta todos esses fatores e como forma de simplificar a execução da obra em todas as regiões do país, o sistema construtivo adotado foi o convencional, ou seja:

- Estrutura de concreto;
 - Alvenaria de tijolos furados (19x19x10cm) e alvenaria de elemento vazado;
- Laje pré-moldada;
- Telhas de barro.

Definiu-se então, conforme a função a que se destinam e interligados por circulação coberta, os seguintes blocos:

- Bloco Administrativo da Creche, anexo à entrada principal;
- Bloco de Serviço, com entrada independente, localizado junto ao estacionamento para P.N.E.; que abriga também a Sala Multiuso e de Informática;
- 02 Blocos Pedagógicos;
- Pátio Coberto

FUNDO NACIONAL DE DESENVOLVIMENTO DA EDUCAÇÃO – FNDE
SBS Q.2 Bloco F Edifício FNDE – 70.070-929 – Brasília, DF
Telefone: (61) 2022-4030 – Site: www.fnde.gov.br

7

Prefeitura Municipal de Macaúbas



Ministério da Educação
Fundo Nacional de Desenvolvimento da Educação
Coordenação Geral de Infra-Estrutura – CGEST



- Refeitório;
- Anfiteatro;
- Playground.

2.7. ESPAÇOS DEFINIDOS

• BLOCO ADMINISTRATIVO

O Bloco Administrativo, anexo à entrada principal da creche, é composto dos seguintes espaços:

- Área de espera externa e coberta, definida entre a Creche II e a Administração;
- Circulações;
- Sala da Administração;
- Sala de Professores;
- Almojarifado;
- Sanitários P.N.E..

• BLOCO DE SERVIÇO

No Bloco de Serviço, constam:

- Entrada de funcionários;
- Circulações;
- Sanitários de funcionários;
- Copa de funcionários;
- Cozinha:
 - Central GLP;
 - Depósito de lixo orgânico e inorgânico;
 - Área de recepção e pré-lavagem de hortaliças (carga e descarga);
 - Área de higienização pessoal (pia interna);
 - Bancada de preparo de carnes;
 - Bancada de preparo de legumes e verduras;
 - Área de cocção;
 - Bancada de passagem de alimentos prontos;
 - Buffet (bancada) integrado ao refeitório;
 - Refeitório;
 - Bancada de recepção de louças sujas;
 - Pia de lavagem de louças;
 - Pia de lavagem de panelões;
 - Despensa.
- Lactário:

FUNDO NACIONAL DE DESENVOLVIMENTO DA EDUCAÇÃO – FNDE
SBS Q.2 Bloco F Edifício FNDE – 70.070-929 – Brasília, DF
Telefone: (61) 2022-4030 – Site: www.fnde.gov.br

8

Prefeitura Municipal de Macaúbas



Ministério da Educação
Fundo Nacional de Desenvolvimento da Educação
Coordenação Geral de Infra-Estrutura – CGEST



- Área de higienização pessoal e troca de roupa;
- Área de preparo de alimentos (mamadeiras e sopas) e lavagem de utensílios;
- Bancada de entrega de alimentos prontos.
- Lavanderia
 - Lavagem de roupas com balcão de recebimento e triagem de roupas sujas, tanques e máquinas de lavar;
 - Área externa de secagem de roupas (varal);
 - Passadoria com prateleiras para guarda de roupas;
 - Balcão de entrega de roupas limpas;
- D.M.L. (Depósito de Materiais de Limpeza).
- Sala de Multiuso e Informática;
- Sala do Rack (apoio à informática);
- Depósito.

• BLOCOS PEDAGÓGICOS

- Bloco Creche I e II: crianças de 4 meses a 3 anos:
 - Creche I:
 - Atividades;
 - Repouso;
 - Banho;
 - Higiene pessoal;
 - Amamentação;
 - Alimentação;
 - Creche II:
 - Atividades/Repouso;
 - Sanitário infantil;
 - Solários (coletivos).
- Bloco Creche III e Pré-escola: crianças de 3 a 6 anos:
 - Atividades/Repouso;
 - Solários (coletivos).

Os solários são divididos por alvenaria de elemento vazado na altura de 0,90m, com a finalidade de separar duas faixas de idade nas atividades externas, mas permitindo o pleno domínio visual por parte das professoras

• PÁTIO COBERTO / REFEITÓRIO

O pátio coberto está localizado em área central da creche, sendo um espaço que proporciona a integração entre as diversas atividades e diversas faixas etárias. Está diretamente ligado ao playground, à entrada principal e às salas de aula, e por ele, se acessa com facilidade os demais ambientes da escola. Trata-se de um espaço de realização de atividades diversas, como reuniões de pais e mestres, comemorações, atividades comunitárias (filmes, teatro, etc).

FUNDO NACIONAL DE DESENVOLVIMENTO DA EDUCAÇÃO – FNDE
 SBS Q.2 Bloco F Edifício FNDE – 70.070-929 – Brasília, DF
 Telefone: (61) 2022-4030 – Site: www.fnde.gov.br

9

Prefeitura Municipal de Macaúbas



Ministério da Educação
Fundo Nacional de Desenvolvimento da Educação
Coordenação Geral de Infra-Estrutura – CGEST



- **ANFITEATRO**

Espaço circular com arquibancadas e palco.

- **PLAYGROUND**

Espaço não coberto, integrado ao pátio coberto, com brinquedos nos quais as crianças podem desenvolver suas atividades lúdicas.

2.8. ELEMENTOS CONSTRUTIVOS

Alguns elementos construtivos foram definidos com o objetivo de evitar custos futuros com manutenção, protegendo as paredes contra infiltrações e reduzindo a área de repintura anual. Tais como:

- Adoção de beirais com 0,80m (áreas externas);
- As calhas serão estruturadas em concreto, evitando assim infiltrações ocasionadas por rompimento da impermeabilização gerado por fissuras;
- Rufos em concreto também serão colocadas junto às telhas;
- O encabeçamento do topo dos pórticos, platibandas e calhas, em concreto, evitará infiltração vertical entre a parede e o revestimento de cerâmica;
- Pingadeiras, elementos utilizados para evitar manchas verticais ocasionadas pelo acúmulo de resíduos no topo das muretas, estão detalhadas como elementos nas extremidades dos rufos das platibandas e calhas;
- As pingadeiras estão detalhadas também na base das vigas de bordo das platibandas como elementos construtivos com a finalidade de evitar que as águas que escorrem verticalmente pela parede corram horizontalmente pela laje.

2.9. VERGAS E CONTRAVERGAS

Serão de concreto, com 0,10m de espessura, embutidas na alvenaria, apresentando comprimento 0,30m mais longo em relação às laterais da janelas.

2.10. ACABAMENTOS

Foram definidos para acabamento materiais padronizados, resistentes, de fácil aplicação e que não dependam de mão-de-obra especializada.

- **PAREDES EXTERNAS**

As paredes externas receberão revestimento de pintura acrílica sobre reboco desempenado fino e apresentará base em cerâmica 10X10cm até a altura de 0,50m do piso. Serão assentadas com argamassa industrial indicada para áreas externas, obedecendo rigorosamente a orientação do fabricante quanto à espessura das juntas (juntas fora de especificação ocasionam o descolamento causado pela dilatação das peças de cerâmica sem que haja correspondente absorção do movimento nas juntas). OBS.: nas áreas externas, o índice de dilatação das peças e retração das juntas é maior que em áreas internas, por essa razão, argamassas e rejuntas são especiais.

Os oitões e acabamento das testeiras de calhas e platibandas serão revestidos em tinta acrílica acetinada cor: BRANCO; os rufos e encabeçamentos de oitões, platibandas, calhas e paredes

Prefeitura Municipal de Macaúbas



Ministério da Educação
Fundo Nacional de Desenvolvimento da Educação
Coordenação Geral de Infra-Estrutura – CGEST



serão em cor concreto. Nesses casos, devem ser tomados os mesmos cuidados indicados para as bases das demais paredes externas.

O castelo d'água receberá textura acrílica grafiato com pintura acrílica.

- **PAREDES INTERNAS (ÁREAS SECAS)**

Os blocos pedagógicos receberão, à altura de 1,00m, um friso horizontal (rodameio) de 0,10m de largura em madeira, onde serão fixados ganchos, quadros, pregos, etc. Abaixo do friso, onde existirá maior necessidade de limpeza, as paredes receberão revestimento em cerâmica 20x20cm. Acima do friso, a pintura poderá ser em tinta acrílica acetinada lavável sobre massa corrida PVA para reduzir, assim, o custo inicial de pintura e diminuir o custo futuro de manutenção.

O bloco administrativo receberá rodapé de granitina ou cerâmica de 0,10m e pintura acrílica acetinada.

- **PAREDES INTERNAS (ÁREAS MOLHADAS)**

As paredes internas da cozinha e das áreas de serviços receberão revestimento de cerâmica 20x20cm, do piso ao teto.

Com a finalidade de diferenciar os banheiros uns dos outros, mantendo a mesma especificação de cerâmica para todos, as paredes receberão faixa de cerâmica 10x10cm nas cores vermelha (feminino) e azul (masculino), a 1,70m do piso. Abaixo dessa faixa, será aplicada cerâmica 20x20cm, e acima, pintura acrílica acetinada sobre massa acrílica PVA, conforme esquema de cores definida no projeto.

- **PÓRTICO**

Foi definido um pórtico na fachada frontal, o qual marca o acesso principal da Creche. Terá revestimento em cerâmica 10x10cm na cor VERMELHA e encabeçamento em concreto;

- **PÁTIO COBERTO**

O pátio coberto não terá cobertura com laje e apresentará telhado aparente com estrutura em madeira e acabamento em verniz fosco. Outra alternativa para a estrutura do telhado é a utilização de peças metálicas.

- **DIVERSOS**

- esquadrias: em ferro ou alumínio, com acabamento em esmalte brilho;
- elementos metálicos: portões, cercas, telas, elementos circulares do castelo d'água - acabamento em esmalte brilho sobre fundo zarcão;
- molduras externas das janelas: cerâmica 10x10cm;
- cobogós: em concreto;
- portas das salas de atividades (creches I, II e III, pré-escola, multiuso/informática): esmaltadas, com visor em vidro;
- demais portas: esmaltadas;
- barras de apoio, maçanetas, dobradiças, ferragens em geral: cromadas;
- vidros: conforme especificado no caderno de componentes;
- prateleiras, divisórias, bancadas, balcões de atendimento e distribuição, divisórias dos banheiros: granito, mármore, ardósia ou pedra similar;
- tampos das calhas de piso: placas de 40x60 em concreto aparente;
- telhas: cobertura com telha de barro tipo capa/canal;

FUNDO NACIONAL DE DESENVOLVIMENTO DA EDUCAÇÃO – FNDE

SBS Q.2 Bloco F Edifício FNDE – 70.070-929 – Brasília, DF

Telefone: (61) 2022-4030 – Site: www.fnde.gov.br

11

Prefeitura Municipal de Macaúbas



Ministério da Educação
Fundo Nacional de Desenvolvimento da Educação
Coordenação Geral de Infra-Estrutura – CGEST



- **PISOS**

- Blocos (área interna): piso contínuo em granitina com 17mm de altura (juntas plásticas niveladas); ou piso vinílico em placas ou em manta;
- Estacionamento, carga e descarga, entorno do anfiteatro e da caixa d'água: blocos intertravados de concreto;
- Palco do anfiteatro, calçadas externas e acesso o bloco administrativo: cimento desempenado;
- Pátio coberto: piso em granitina com 17mm de altura (juntas a cada 1,00m), cor cinza claro; ou pavimentação em cimento desempenado queimado;
- Soleiras: granitina nos pisos em granitina; granito cinza andorinha nos pisos em cerâmica ou encontro de pisos de diferentes materiais;
- Playground: forração em areia filtrada ou grama sintética;
- Demais áreas descobertas: piso em pedra rolada ou forração em grama;

- **TETOS**

- Todos os tetos receberão pintura PVA sobre massa corrida PVA.

2.11. DEFINIÇÕES DE CORES

CORES – referência: catálogo Coralit – CORAL

- **PAREDES EXTERNAS**

- paredes revestidas com base em cerâmica 10x10cm na cor VERMELHO;
- paredes revestidas com pintura acrílica sobre reboco desempenado fino na cor BRANCO GELO;
- oitões e acabamento das testeiras de calhas e platibandas revestidos com pintura acrílica sobre reboco desempenado fino na cor BRANCO GELO
- O castelo d'água receberá grafiato com pintura acrílica na cor AMARELA; as ferragens do castelo (escadas, guarda-corpo) serão na cor AZUL FRANÇA;

- **PAREDES INTERNAS (ÁREAS SECAS)**

- Nos blocos pedagógicos, o rodameio será em madeira natural, com acabamento em verniz acetinado;
- Abaixo do friso, as paredes receberão revestimento em cerâmica 20x20cm na cor BRANCO GELO;
- Acima do friso, a pintura será acrílica na cor MARFIM;
- O bloco administrativo receberá pintura acrílica acetinada na cor BRANCO GELO;

- **PAREDES INTERNAS (ÁREAS MOLHADAS)**

- As paredes internas da cozinha e das áreas de serviço serão em cerâmica 20x20cm na cor BRANCO GELO;
- As paredes dos banheiros receberão faixa de cerâmica 10x10cm nas cores VERMELHA (feminino) e AZUL (masculino). Abaixo dessa faixa, será aplicada

FUNDO NACIONAL DE DESENVOLVIMENTO DA EDUCAÇÃO – FNDE
 SBS Q.2 Bloco F Edifício FNDE – 70.070-929 – Brasília, DF
 Telefone: (61) 2022-4030 – Site: www.fnde.gov.br

12

Prefeitura Municipal de Macaúbas



Ministério da Educação
Fundo Nacional de Desenvolvimento da Educação
Coordenação Geral de Infra-Estrutura – CGEST



cerâmica 20x20cm na cor BRANCO GELO, e acima, pintura acrílica acetinada na cor VERDE ÁGUA;

- **PÓRTICO**

- O pórtico na fachada frontal será revestido em cerâmica 10x10cm na cor VERMELHA;

- **PÁTIO COBERTO**

- A estrutura da cobertura será em madeira natural pintada com verniz fosco, ou poderá ser metálicas com pintura na cor MARROM;

- **DIVERSOS**

- esquadrias: cor BRANCO NEVE;
- elementos metálicos: cor AZUL FRANÇA;
- molduras externas das janelas: cerâmica 10x10cm cor AZUL, AMARELA OU VERMELHA
- cobogós: cor CONCRETO (refeitório, solários);
- elementos vazados especiais cores VERMELHO, AMARELO e AZUL (conforme projeto).
- portas dos banheiros: cor BRANCO NEVE;
- portas das salas de atividades (creches I, II e III, pré-escola, multiuso/informática): cor BRANCO NEVE com baguetes na mesma cor da cerâmica da moldura;
- demais portas: cor BRANCO NEVE;
- prateleiras, divisórias, bancadas, balcões de atendimento e distribuição, divisórias dos banheiros: granito na cor CINZA ANDORINHA, mármore BRANCO, ardósia ou pedra similar;

- **TETOS**

- pintura PVA cor BRANCO NEVE.

2.12. ORIENTAÇÃO DA EDIFICAÇÃO

A orientação ótima da edificação deve atender tanto aos requisitos de conforto ambiental e dinâmica de utilização da Creche quanto à minimização da carga térmica e conseqüente redução do consumo de energia elétrica para refrigeração.

Havendo necessidade, em função da melhor orientação, o edifício deverá ser locado no terreno rotacionado em relação ao que se apresenta no conjunto de pranchas.

Os fatores de insolação e ventilação natural devem ser observados quando da escolha do terreno e, principalmente na definição da orientação do edifício da creche. Uma orientação que permita a entrada do sol nos ambientes internos será favorável à desinfecção da edificação contribuindo fortemente para o desenvolvimento das crianças. Sabe-se também que o sol, especialmente até as 10hs da manhã, contribui para a produção de vitamina "D", a qual é responsável pelo crescimento das crianças. Portanto, é de suma importância a locação, principalmente dos solários das creches I e II, que permita o recebimento do sol da manhã, além de

FUNDO NACIONAL DE DESENVOLVIMENTO DA EDUCAÇÃO – FNDE
 SBS Q.2 Bloco F Edifício FNDE – 70.070-929 – Brasília, DF
 Telefone: (61) 2022-4030 – Site: www.fnde.gov.br

13

Prefeitura Municipal de Macaúbas



Ministério da Educação
Fundo Nacional de Desenvolvimento da Educação
Coordenação Geral de Infra-Estrutura – CGEST



se fazer um estudo relativo ao direcionamento dos ventos favoráveis, brisas refrescantes, levando-se em conta a temperatura média no verão e inverno característica de cada Município.

Diferentes fatores afetam a sensação de conforto térmico nos ambientes ocupados de uma edificação. Entre esses, a orientação da edificação em relação à trajetória seguida pelo Sol entre o nascente e o poente, modificam o sombreamento sobre as paredes externas e induzem cargas térmicas distintas. Dessa forma, sempre que possível recomenda-se examinar a condição ótima de orientação que minimize os ganhos de calor por radiação solar, reduzindo assim a carga térmica dos ambientes ocupados.

Por outro lado, a orientação do prédio estará também condicionada a outros aspectos. O primeiro e mais limitante refere-se às características do terreno disponível para a construção do edifício que podem não favorecer a adoção das orientações recomendadas. Além disso, a área exposta ao sol pode não ser compatível com a aplicação de solários, onde se deseje uma incidência de radiação solar mais efetiva.

2.13. PARTICULARIDADES REGIONAIS

• ELEMENTOS CONSTRUTIVOS DE ADAPTAÇÃO CLIMÁTICA

As diversidades climáticas no território nacional são inúmeras. As particularidades regionais devem ser observadas e as necessidades de conforto espacial e térmico atendidas.

É, pois, de fundamental importância que o edifício proporcione a seus ocupantes um nível desejável de conforto ambiental, sem, contudo, haver necessidade de se recorrer a meios artificiais de controle de temperatura.

Foram criados durante a execução do projeto arquitetônico, alguns elementos construtivos acessórios e opcionais de controle de ventilação para serem adotados conforme a necessidade climática da região onde se construirá cada unidade de creche.

• ELEMENTOS DE CONTROLE DE VENTILAÇÃO

Acima das vergas superiores das janelas há um espaço de 0,30m até a laje, onde poderá ser vedado de maneiras distintas, conforme as características climáticas regionais:

- Tela metálica ou de nylon, possibilitando maior área de ventilação natural e cruzada nas regiões de clima quente;
- Alvenaria de blocos cerâmicos, reboco e pintura, para regiões de clima temperado;
- alvenaria de blocos de vidro em locais onde se deseja aproveitar o calor do sol no início ou no final da tarde quando os raios incidem perpendicularmente nas fachadas;
- esquadrias com vidros de abrir, que possibilitem vedação ou ventilação;
- fechamentos mistos, conforme o direcionamento de brisas refrescantes ou ventos fortes.
- Elementos bloqueadores de ventilação para regiões de clima frio:

No pátio coberto e no refeitório, foram definidas esquadrias que podem ser usadas nas regiões de clima frio. São compostas de janelas de vidro laminado, com altura de 3,00m (do piso até o teto, onde acaba o pilar), as quais possuem folhas que podem correr por frisos localizados no piso, permitindo que esses ambientes fiquem parcialmente ou totalmente fechados.

- Alternativas de acabamento:

Nas regiões frias, é aconselhável a cobertura do piso das salas de aula com manta sintética, a fim de fazer um melhor controle térmico.

Prefeitura Municipal de Macaúbas



Ministério da Educação
Fundo Nacional de Desenvolvimento da Educação
Coordenação Geral de Infra-Estrutura – CGEST



3. FUNDAÇÕES

3.1. CONSIDERAÇÕES GERAIS

Apresentam-se a seguir a alternativa de projeto básico preliminar para a obra de fundação do Fundo Nacional de Desenvolvimento da Educação (FNDE), a serem executadas em diferentes regiões do país.

Com base na solução proposta, foram especificados e quantificados os serviços de fundações para o levantamento de custo preliminar da obra, necessário à obtenção dos recursos financeiros para a sua implementação.

Deve o CONTRATANTE porém, utilizando-se ou não o projeto básico oferecido, podendo desenvolver o seu próprio projeto executivo das fundações em total obediência às prescrições das Normas próprias da ABNT. Caso o CONTRATANTE opte por desenvolver o seu próprio projeto, o mesmo deverá ser homologado pela Coordenação de Infra-Estrutura do FNDE.

Deverá ser adotada uma solução de fundações compatível com a intensidade das cargas, a capacidade de suporte do solo e a presença do nível d'água.

3.2. MOVIMENTO DE TERRA

Para levantamento dos volumes de terra a serem escavados e/ou aterrados, devem ser utilizadas as curvas de nível referentes aos projetos de implantação de cada edificação. A determinação dos volumes deverá ser realizada através de seções espaçadas entre si, tanto na direção vertical quanto horizontal. O volume de aterro deverá incluir os aterros necessários para a implantação da obra, bem como o aterro do caixão.

Não foi estimado no levantamento de custos o movimento de terra devido à inexistência de topografia dos locais onde serão executadas as edificações.

3.3. FUNDAÇÕES APOIADAS DIRETAMENTE NO SOLO

Desde que seja tecnicamente viável, a fundação direta é uma opção interessante, pois, no aspecto técnico tem-se a facilidade de inspeção do solo de apoio aliado ao controle de qualidade do material no que se refere à resistência e aplicação.

As tensões de trabalho no solo, também conhecidas como tensões admissíveis ou taxa do solo são calculadas com base na experiência de cada projetista de fundações que normalmente utilizam ensaios de campo tais como sondagem tipo SPT (sondagem a percussão), *deep-sounding*, ou ainda DMT (Dilatômetro de Marchetti).

• SAPATA ISOLADA

Para a de solução em sapata isolada, adotou-se uma tensão admissível de 1,5 kg/cm², sem presença de lençol freático.

A definição da cota de assentamento das sapatas pelo engenheiro de solos será função do solo de apoio (conforme tensão admissível de projeto), proximidade com as outras sapatas e altura estrutural das sapatas. Porém para estimativa de custos adotou-se a profundidade média de apoio das sapatas de 1,5 m.

Prefeitura Municipal de Macaúbas



Ministério da Educação
Fundo Nacional de Desenvolvimento da Educação
Coordenação Geral de Infra-Estrutura – CGEST



4. ESTRUTURAS

O projeto de escola para educação infantil possui um pavimento. A estrutura dos edifícios é constituída por pilares e vigas em concreto armado moldado in loco e lajes pré-moldadas com distância intereixo da vigotas de 38 cm, altura de 12cm com elemento de enchimento em bloco cerâmico e capeamento de 4cm.

A estrutura foi projetada, conforme prescrições da NBR 6118/2007 – Projeto de Estruturas de Concreto - Procedimento.

Será usado concreto conforme indicado na tabela abaixo e no projeto de cálculo estrutural.

Estrutura	Fck
Vigas	25,0 MPA
Pilares	25,0 MPA
Lajes	25,0 MPA
Sapatas	25,0 MPA

O Controle Tecnológico do Concreto será de responsabilidade da empresa contratada, devendo ser obedecidas as normas específicas:

NBR-5672 Diretrizes para o Controle Tecnológico de Materiais Destinados a Estruturas de Concreto

NBR-5673 Diretrizes para o Controle Tecnológico de Processos Executivos em Estruturas de Concreto

NBR-6120 Cargas para o Cálculo de Estruturas de Edificações

NBR-11768 Aditivos para Concreto de Cimento Portland

NBR-12654 Controle Tecnológico de Materiais Componentes do Concreto

NBR-12655 Preparo, controle e recebimento de concreto

5. INSTALAÇÕES HIDRO-SANITÁRIAS

O projeto de instalações hidrossanitárias foi desenvolvido obedecendo às seguintes normas brasileiras:

- NBR 5.626/98 - Instalações prediais de água Fria;
- NBR 8.160/99 - Instalações prediais de esgoto sanitário;

5.1. INSTALAÇÕES DE ÁGUA FRIA

O sistema de abastecimento de água potável da Creche Tipo C foi considerado como um sistema de abastecimento indireto, ou seja, um sistema no qual a água proveniente da concessionária é reservada. Nesse sistema, o abastecimento da rede pública não segue diretamente aos pontos de consumo, sendo armazenada em reservatórios, que têm por finalidade principal garantir o suprimento de água da edificação em caso de interrupção do abastecimento pela concessionária local de água e uniformizar a pressão nos pontos e tubulações da rede predial.

Para o cálculo da demanda de consumo de água do Projeto Creche Tipo C considerou-se uma população equivalente ao número de usuários previstos para o funcionamento pleno da Creche, qual seja, 120 crianças e 15 funcionários, sendo considerada ainda uma reserva equivalente a dois consumos diários da edificação.

Prefeitura Municipal de Macaúbas



Ministério da Educação
Fundo Nacional de Desenvolvimento da Educação
Coordenação Geral de Infra-Estrutura – CGEST



A água da concessionária local, após passar pelo hidrômetro da edificação, abastece diretamente o reservatório inferior do castelo d'água (reservatório R1). O conjunto elevatório, composto de duas bombas centrífugas, acionadas por comandos automáticos, alimenta o reservatório superior do castelo d'água (R2). A água, a partir do reservatório R2, segue por gravidade até as colunas de distribuição, as quais se distribuem sobre as lajes da edificação, para em seguida alimentarem os ramais dos ambientes da creche, conforme apresentado nos desenhos do projeto.

5.2. RAMAL PREDIAL

Os hidrômetros deverão ser instalados em local adequado, a 1,50 m, no máximo, da testada do imóvel e devem ficar abrigados em caixa ou nicho, de alvenaria ou concreto. O hidrômetro terá dimensões e padrões conforme dimensionamento da concessionária local de água e esgoto.

A partir do hidrômetro, haverá uma tubulação de 25 mm, em PVC Rígido, para abastecer o reservatório inferior (R1) do castelo d'água.

Deve haver livre acesso do pessoal do Serviço de Águas ao local do hidrômetro de consumo.

5.2.1. Reservatórios

O sistema para armazenamento de água é composto de um castelo d'água construído em concreto armado, o qual possuirá dois reservatórios, sendo um inferior (R1) e um superior (R2). Os reservatórios deverão ser implantados de forma a permitir a limpeza e manutenção.

Para suprir as possíveis deficiências de abastecimento, o volume total, de 30.000 litros, armazenado nos reservatórios (R1 e R2), foi calculado levando-se em consideração o volume equivalente a duas vezes o consumo diário da creche.

O reservatório inferior (R1) será construído em concreto armado, com diâmetro interno de 3,15 m, diâmetro externo de 3,55m, altura útil de 3,00m e capacidade para 20.000 litros de água. O reservatório R2, com capacidade para 10.000 litros, será do tipo caixa d'água pré fabricada, com material e atoxidade conforme legislação vigente, com tampa, diâmetro da base de 2,70 m e altura máxima de 2,80 m. As limitações de dimensão desse reservatório se dão em função da estrutura em concreto projetada para abrigá-lo.

Foi previsto um compartimento de barrilete entre a laje de apoio do reservatório R2 e a laje de tampa do reservatório R1. Nos casos em que o R2 for de poliéster, é de extrema importância a correta fixação da tampa do reservatório. Caso o mesmo seja cheio antes da fixação dos grampos ou tirantes de sua tampa, a pressão da água poderá romper a estrutura da caixa d'água. A instalação do reservatório R2 também deverá ser feita durante a construção do castelo e os testes de estanqueidade das instalações devem ser feitos antes que se dê continuidade à construção da laje e vigas superiores ao nível de sua tampa. Toda a furação dos reservatórios para a passagem dos tubos deverá ser feita conforme recomendação do fabricante dos mesmos. Em alguns casos, adaptações podem ser necessárias às indicações deste projeto.

5.2.2. Reservatório Inferior – R1

O reservatório inferior (R1) terá capacidade para 20.000 litros de água e possuirá:

- uma tubulação de entrada de água potável, em PVC rígido (diâmetro de 25 mm), provida de válvula bóia e registro de gaveta bruto.
- uma tubulação de extravasão, em PVC marrom, de passagem livre, em nível imediatamente superior ao de fechamento da válvula bóia, que despejará a água sobre a caixa de brita.
- uma tubulação de limpeza, em PVC marrom, provida de registro de gaveta bruto.
- uma tubulação de sucção para as bombas, em ferro galvanizado próximo as bombas e em PVC rígido nas demais localidades, provida de registro de gaveta bruto e válvula de pé com crivo, inserida dentro de poço de sucção, interno à caixa d'água.

FUNDO NACIONAL DE DESENVOLVIMENTO DA EDUCAÇÃO – FNDE

17

SBS Q.2 Bloco F Edifício FNDE – 70.070-929 – Brasília, DF

Telefone: (61) 2022-4030 – Site: www.fnde.gov.br

Prefeitura Municipal de Macaúbas



Ministério da Educação
Fundo Nacional de Desenvolvimento da Educação
Coordenação Geral de Infra-Estrutura – CGEST



Os adaptadores para as caixas d'água de concreto serão de mesmo material da tubulação.

5.2.3. Sistema de recalque

O sistema de recalque de água é constituído de uma casa de bombas, localizadas abaixo do nível do terreno, com dimensões 1,80x1,20x0,8m, e próxima ao castelo d'água, de forma que as bombas trabalhem afogadas (abaixo do nível do reservatório). A casa de bombas irá abrigar os dois conjuntos moto-bomba (um principal e um reserva) que serão utilizados para bombear a água do reservatório R1 para o reservatório R2. O conjunto elevatório deverá possuir comandos automáticos para acionar e desligar as bombas, conforme variação dos níveis dos reservatórios.

As tubulações de sucção (diâmetro de 50 mm) e de recalque (diâmetro de 32 mm) serão em PVC rígido, exceto próximo as bombas, onde a tubulação será de ferro galvanizado.

Do reservatório inferior (R1) a água será recalçada ao reservatório superior (R2) por meio de bombas centrífugas, com acionamento automático a partir de chaves bóia, instaladas nos reservatórios.

O sistema de bombeamento será composto de 2 bombas, sendo uma principal e outra bomba reserva. O conjunto moto-bomba será mono estágio trifásico e deve possuir as seguintes especificações:

- vazão : 5,0 m3/h
- altura manométrica :15 m.c.a.
- potência :..... 3/4 C.V.
- modelo :.....Thebe TH-16 ou equivalente.

5.2.4. Reservatório superior – R2

O reservatório superior terá capacidade para 10.000 litros de água e possuirá:

- uma tubulação de entrada, PVC rígido, a partir da tubulação de recalque, provida de registro de gaveta bruto.
- uma tubulação de extravasão, em PVC marrom, de passagem livre, em nível imediatamente superior ao nível máximo da caixa d'água, que despejará a água sobre a caixa de brita.
- uma tubulação de limpeza, em PVC marrom, provida de registro de gaveta bruto.
- uma tubulação para o barrilete, em PVC marrom, provida de registro de gaveta bruto.

OBS.:

1. Para cada compartimento dos reservatórios (superior e inferior) é necessário instalar automáticos de bóia, comandados eletricamente por chave de reversão. O sistema deverá ligar-se automaticamente quando houver água no reservatório inferior e o reservatório superior atingir o nível mínimo de água, e deverá desligar-se quando atingir o nível superior desejado ou o nível de água no reservatório inferior atingir um ponto muito baixo (10 cm antes da válvula de pé).
2. Caso as condições do terreno sejam desfavoráveis à instalação das bombas de maneira que as mesmas trabalhem afogadas, pode-se considerar que a instalação seja apoiada sobre o terreno. Consideram-se outras localidades para instalações das bombas, deve ser verificada a possibilidade de ocorrência de cavitação, fenômeno esse que deve ser evitado.

Prefeitura Municipal de Macaúbas



Ministério da Educação
Fundo Nacional de Desenvolvimento da Educação
Coordenação Geral de Infra-Estrutura – CGEST



5.2.5. Barrilete e coluna de distribuição a partir do reservatório superior

A coluna de distribuição, a partir do reservatório superior (R1), será em PVC marrom e possuirá um registro de gaveta bruto junto ao barrilete, de forma a permitir a sua manutenção isoladamente.

As tubulações para alimentação dos todos os ambientes da creche deverão caminhar sobre a laje de cobertura (sob o telhado). Os trechos das colunas que eventualmente ficarem expostas à radiação solar deverão ser pintadas. Todas as tubulações deverão ter caimento, de forma a evitar o sifonamento da tubulação, e impedindo o acúmulo de bolhas de ar na tubulação.

5.2.6. Ramais de distribuição a partir do reservatório superior

Todos os ramais, em PVC rígido marrom, serão protegidos por registros de gaveta cromados, colocados junto à saída da coluna de alimentação. As conexões deverão ser em PVC marrom, sendo que as conexões roscáveis para registros e pontos de aparelhos deverão ser com roscas metálicas.

Foi prevista a instalação de torneiras para lavagem de piso em todos os sanitários e na cozinha, localizadas a uma altura de 45 cm do piso. Também foram previstas torneiras para lavagem de pátio e jardim, sendo duas torneiras abastecidas diretamente da tubulação de alimentação predial (ramo derivado da alimentação que sai do hidrômetro) e outra torneira localizada no pátio coberto, próximo aos bebedouros, alimentada pela coluna de água fria número 22.

5.3. ALTERNATIVA PARA O RESERVATÓRIO

Uma alternativa à construção do castelo d'água em concreto é a aquisição de um castelo d'água metálico pré-fabricado, tipo cilindro, com o mesmo acabamento e aparência definido no projeto de arquitetura do castelo d'água de concreto armado (**o castelo metálico tipo taça não será admitido**). Essa opção é recomendada aos municípios que possuírem boas fábricas de estrutura metálica, localizadas próximas ao município, de forma que se viabilize a compra e a entrega do castelo pré-fabricado na localidade de construção da escola. O funcionamento do sistema deverá permanecer o mesmo.

Vale ressaltar que as devidas alterações devem ser feitas no projeto do SPDA (sistema de proteção contra descargas atmosféricas) do castelo d'água metálico em relação ao apresentado para o castelo de concreto.

6. INSTALAÇÕES DE ESGOTOS SANITÁRIOS

O sistema predial de esgoto sanitário deve ser separador absoluto em relação ao sistema predial de águas pluviais, dessa maneira não deve existir nenhuma ligação entre os dois sistemas.

A instalação predial de esgotos sanitários foi projetada segundo o Sistema DUAL, ou seja, instalações de esgotos primário e secundário separadas por um desconector, conforme prescrições da NBR 8160/99 – Sistemas Prediais de Esgoto Sanitário – Projeto e execução.

Todos os tubos e conexões da rede de esgoto serão em PVC rígido.

Todas as caixas de inspeção foram localizadas no térreo, em área externa aos blocos, e fora das projeções de solários e pátios.

6.1. SUBSISTEMAS DE COLETA E TRANSPORTE DE ESGOTO

O subsistema de coleta e transporte do esgoto sanitário é composto pelo conjunto de aparelhos sanitários, tubulações, acessórios e desconectores, destinados a captar o esgoto sanitário e conduzi-lo a um destino adequado. Esse subsistema foi projetado de forma que as tubulações não passem por estruturas de concreto (vigas baldrame), e sim desviem por baixo das mesmas.

FUNDO NACIONAL DE DESENVOLVIMENTO DA EDUCAÇÃO – FNDE

SBS Q.2 Bloco F Edifício FNDE – 70.070-929 – Brasília, DF

Telefone: (61) 2022-4030 – Site: www.fnde.gov.br

19

Prefeitura Municipal de Macaúbas



Ministério da Educação
Fundo Nacional de Desenvolvimento da Educação
Coordenação Geral de Infra-Estrutura – CGEST



Todos os trechos horizontais previstos no sistema de coleta e transporte de esgoto sanitário devem possibilitar o escoamento dos efluentes por gravidade, devendo, para isso, apresentar uma declividade constante. Recomendam-se as seguintes declividades mínimas:

- 2% para tubulações com diâmetro nominal igual ou inferior a 75 mm;
- 1% para tubulações com diâmetro nominal igual ou superior a 100 mm.

Os coletores enterrados deverão ser assentados em fundo de vala nivelado, compactado e isento de materiais pontiagudos e cortantes que possam causar algum dano à tubulação durante a colocação e compactação. Em situações em que o fundo de vala possuir material rochoso ou irregular, aplicar uma camada de areia e compactar, de forma a garantir o nivelamento e a integridade da tubulação a ser instalada.

Em locais sujeitos a tráfego de veículos, os tubos do sistema de esgotamento sanitário deverão ser protegidos de forma adequada, com os seguintes recobrimentos mínimos:

- 0,40 m em local sem tráfego;
- 0,60 m em local sujeito a tráfego leve;
- 0,90 m em local sujeito a tráfego pesado.

6.2. SUBSISTEMAS DE VENTILAÇÃO

O subsistema de ventilação consiste no conjunto de tubulações ou dispositivos destinados a encaminhar os gases para a atmosfera e evitar a fuga dos mesmos para os ambientes sanitários, bem como evitar o rompimento dos fechos hidráulicos dos desconectores. Todas as colunas de ventilação devem possuir terminais de ventilação instalados em suas extremidades superiores e estes devem estar a 30 cm acima do nível do telhado. A extremidade aberta de todas as colunas de ventilação deve ser provida de terminais tipo chaminé, tê ou outro dispositivo que impeça a entrada das águas pluviais diretamente ao tubo de ventilação

6.3. CAIXAS DE GORDURA

A Caixa de Gordura é destinada a reter, na sua parte superior, as gorduras, graxas e óleos contidos no esgoto, formando camadas que devem ser removidas periodicamente, evitando que estes componentes escoem livremente pela rede, obstruindo a mesma.

Conforme orientações da norma NBR 8160 foi dimensionamento, para o projeto em questão, uma caixa de gordura especial (CGE), destinada a receber os efluentes provenientes das pias da cozinha, lactário e higienização da creche.

6.4. CAIXAS DE INSPEÇÃO

As caixas de inspeção deverão ser em alvenaria, com tampa de ferro fundido e dimensões conforme detalhes de projeto. O fundo das caixas de inspeção deverá ser acanaletado, como continuidade das tubulações, de modo a evitar possíveis depósitos e assegurar um rápido escoamento do efluente ao coletor de saída.

6.5. DESTINAÇÃO DE ESGOTOS SANITÁRIOS

A disposição final do efluente do coletor predial do sistema de esgoto sanitário deve ser feita em rede pública de coleta de esgoto sanitário, quando ela existir, ou em sistema particular de tratamento quando não houver rede pública de coleta de esgoto sanitário.

Prefeitura Municipal de Macaúbas



Ministério da Educação
Fundo Nacional de Desenvolvimento da Educação
Coordenação Geral de Infra-Estrutura – CGEST



O sistema particular de tratamento, referido anteriormente, deve ser concebido de acordo com a normalização brasileira pertinente.

OBS.:

1. As caixas de gordura, poços de visita e caixas de inspeção devem ser perfeitamente impermeabilizados, providos de dispositivos adequados para inspeção, possuir tampa de fecho hermético, ser devidamente ventilados e constituídos de materiais não atacáveis pelo esgoto.

6.6. INSPEÇÃO E ENSAIOS

Toda instalação nova ou reformada deve, antes de entrar em funcionamento, ser inspecionada e ensaiada,

A execução da instalação deve ser acompanhada por técnico credenciado, a fim de ficar assegurada a obediência às prescrições da NB-19, inclusive se a mesma se acha convenientemente fixada e que nenhum material estranho tenha sido deixado em seu interior.

Depois de assentada a tubulação e antes da colocação dos aparelhos, deve ser verificada a existência de vazamentos, por meio de testes de água ou ar.

7. INSTALAÇÕES DE ÁGUAS PLUVIAIS

Seguindo as especificações do projeto de arquitetura, a cobertura foi definida em telha colonial, com inclinação de 30%, apresentando em todos os blocos cobertura com platibanda (paredes em concreto nos limites externos das calhas) e calhas embutidas na própria laje.

A captação das águas pluviais ocorre de duas formas:

1. Calhas de Piso: Localizada nos limites do pátio central, circulações e solários, com a captação das águas pluviais escoadas na superfície destes ambientes para as calhas de piso, onde se interligam a alguns condutores verticais provenientes da calha de cobertura, sendo enviadas para as caixas de inspeção na rede externa aos blocos, adotando inclinação de 0,5% em toda sua extensão.
2. Calhas de Cobertura: São compostas pelas lajes dos blocos e limitadas por suas respectivas platibandas, Utilizou-se inclinação de 0,5% na totalidade do conjunto de calhas, com seus respectivos divisores de água, para facilitar o escoamento até os ralos hemisféricos, para a descida nos condutores verticais. Condutores verticais serão aparentes ou embutidos em alvenaria, conforme projeto de arquitetura. Os condutores verticais são conectados às curvas 87°30' até a calha de piso ou diretamente às caixas de inspeção. Toda extensão da calha de cobertura será impermeabilizada conforme detalhes do projeto.

Na área externa à edificação, foram sugeridas algumas caixas para captação do escoamento superficial. No parque infantil locamos uma caixa de brita e no anfiteatro uma caixa com grelha para a coleta de água em queda livre. Dessas caixas saem condutores horizontais que as interligam com as caixas de inspeção.

O projeto de drenagem de águas pluviais tem como base o projeto de arquitetura e compreende:

- Calha de cobertura em concreto – para a coleta das águas pluviais provenientes de parte interna da cobertura dos blocos;
- Condutores verticais (AP) – para escoamento das águas das calhas de cobertura até as caixas de inspeção ou calhas de piso situadas no terreno.

FUNDO NACIONAL DE DESENVOLVIMENTO DA EDUCAÇÃO – FNDE

SBS Q.2 Bloco F Edifício FNDE – 70.070-929 – Brasília, DF

Telefone: (61) 2022-4030 – Site: www.fnde.gov.br

21

Prefeitura Municipal de Macaúbas



Ministério da Educação
Fundo Nacional de Desenvolvimento da Educação
Coordenação Geral de Infra-Estrutura – CGEST



- Ralos hemisféricos (RH) – ralo tipo abacaxi nas junções entre calhas e condutores verticais para impedir a passagem de detritos para a rede de águas pluviais.
- Caixa de brita (CB) – caixa coletora para drenagem de águas superficiais. Trata-se de uma caixa em alvenaria de tijolos maciços e fundo em concreto com grelha de ferro fundido 40x40 cm, recoberta com brita.
- Caixa de ralo (CR) – caixa coletora para drenagem de águas superficiais. Trata-se de uma caixa em alvenaria de tijolos maciços e fundo em concreto com grelha de ferro fundido 40x40 cm.
- Caixa de inspeção (CI) – para inspeção da rede. Deverá ter dimensões de 60x60 cm, profundidade conforme indicado em projeto, com tampa de ferro fundido 60x60 cm tipo leve, removível.
- Poço de visita (PV) – para inspeção da rede. Deverá ter dimensões de 110x110 cm, profundidade conforme indicado em projeto, acesso com diâmetro de 60 cm, com tampa de ferro fundido de 60 cm tipo pesado, articulada.
 - Ramais horizontais – tubulações que interligam as caixas de inspeção no entorno da edificação ao poço de visita, escoando águas provenientes das calhas de cobertura, através de seus condutores verticais, calhas de piso e águas superficiais provenientes das áreas livres (gramadas ou pavimentadas).

8. INSTALAÇÕES DE GÁS COMBUSTÍVEL

A instalação predial de gás combustível foi projetada, conforme prescrições da NBR 13.523 – Central de Gás Liquefeito de Petróleo - GLP e NBR 15.526 – Redes de Distribuição Interna para Gases Combustíveis em Instalações Residenciais e Comerciais – Projeto e Execução, para atender cozinha e lactário.

O projeto da escola prevê um fogão de 4 bocas com forno para o lactário e um fogão de 6 bocas com forno para a cozinha. Foram considerados os consumos equivalentes a queimadores duplos e fogões semi-industriais para cálculo da demanda.

O sistema de Gás Combustível compreende um conjunto de aparelhos, tubulações e acessórios, destinados a coletar e transportar o gás combustível, garantindo o encaminhamento do mesmo para seu destino. Tal sistema é composto por dois cilindros de 45 kg de GLP além da rede de distribuição em aço SCH-40 e acessórios, conforme especificações do projeto.

8.1. SOLUÇÃO DE ABASTECIMENTO POR BOTIJÕES

Nos municípios em que não houver disponibilidade de fornecimento de botijões P-45 de GLP, deverá ser implementado um sistema simples, no qual ficam 2 botijões convencionais, P-13, instalados sob a bancada do refeitório. Nessa configuração, o fogão da cozinha ficará ligado diretamente a um botijão, enquanto o fogão do lactário ficará ligado a outro botijão através de uma tubulação embutida conforme projeto básico apresentado no Anexo B. É importante salientar que, nessa situação, a reserva de GLP da creche deve ser limitada a 39 kg, o que equivale aos dois botijões em uso e um único de reserva.

9. COMBATE A INCÊNDIO

De acordo com o projeto de arquitetura, a escola de educação infantil compreende quatro blocos de um pavimento, com área total de 564,50 m² e capacidade para atender a 120 crianças.

Prefeitura Municipal de Macaúbas



Ministério da Educação
Fundo Nacional de Desenvolvimento da Educação
Coordenação Geral de Infra-Estrutura – CGEST



A classificação de risco para essa edificação, de acordo com a classificação de diversos Corpos de Bombeiros do país, é de risco leve, que compreende edificações cujas classes de ocupação, na Tarifa de Seguros Incêndio do Brasil, sejam 1 e 2 (escolas, residências e escritórios).

Como regra geral, são exigidos para a edificação os seguintes sistemas:

- Sinalização de segurança
- Extintores de incêndio
- Iluminação de emergência
- SPDA – Sistema de proteção contra descargas atmosféricas

O sistema de proteção por hidrantes é exigido, em alguns estados, para edificações escolares cuja área total exceda 750,00 m². No entanto, apesar de a escola do projeto tipo B possuir área total superior a esse valor, os blocos da edificação são isolados, pois somente têm entre si continuidade através de passagens cobertas e pátio para pedestres e cargas leves em nível térreo. Dessa forma, o projeto de instalações de prevenção e combate a incêndio do qual esse memorial técnico faz parte não contempla a implantação de sistema de hidrantes.

Nos estados em que a legislação do Corpo de Bombeiros engloba o sistema de hidrantes como exigência para a edificação, caberá ao proprietário justificar ao Corpo de Bombeiros local a não implantação desse sistema pelas causas supracitadas. O procedimento de justificativa e/ou adequação do projeto deve ser verificado junto ao Corpo de Bombeiros local, quando da aprovação do projeto.

9.1. EXTINTORES PORTÁTEIS

Para todas as áreas da edificação os extintores serão do tipo Pó Químico Seco – PQS, classe de fogo A-B-C. A locação e instalação desses extintores constam da planta baixa e dos detalhes do projeto.

9.2. SINALIZAÇÃO DE SEGURANÇA

As sinalizações estão localizadas para auxílio no plano de fuga, orientação e advertência dos usuários da edificação e estão indicadas nas pranchas do projeto.

9.3. ILUMINAÇÃO DE EMERGÊNCIA

O sistema adotado foi de blocos autônomos 2x7W e 2x55W, com autonomia de 2 horas, instalados nas paredes, conforme localização e detalhes indicados nas pranchas do projeto.

10. SISTEMA DE PROTEÇÃO CONTRA DESCARGAS ATMOSFÉRICAS (SPDA)

10.1. CARACTERÍSTICAS GERAIS

O projeto de Proteção Contra Descargas Atmosféricas (SPDA) foi baseado principalmente nas normas NBR 5419/2005, NBR 5410/2008 e na NR-10 e, desta maneira, foi considerado o nível de proteção II, indicado para escolas e locais públicos, para a elaboração do projeto.

É necessário ressaltar que um SPDA não impede a ocorrência de descargas atmosféricas, porém reduz significativamente os riscos de danos a materiais e pessoas, sendo que o projeto, a instalação, os materiais e as inspeções devem atender a norma NBR 5419/2005.

FUNDO NACIONAL DE DESENVOLVIMENTO DA EDUCAÇÃO – FNDE
SBS Q.2 Bloco F Edifício FNDE – 70.070-929 – Brasília, DF
Telefone: (61) 2022-4030 – Site: www.fnde.gov.br

23

Prefeitura Municipal de Macaúbas



Ministério da Educação
Fundo Nacional de Desenvolvimento da Educação
Coordenação Geral de Infra-Estrutura – CGEST



Eventuais modificações para adequação às exigências dos Corpos de Bombeiros e legislações locais devem ser providenciadas pelos municípios.

10.2. DETALHES DO SPDA

A execução das instalações componentes do SPDA será feita de acordo com o projeto específico em obediência à norma NBR 5419/2005 da ABNT, que rege o assunto.

O método utilizado neste projeto é de utilização de condutores em malha ou gaiola (método Faraday) com descidas externas à edificação. A escolha do método com as características apresentadas a seguir deve-se à sua funcionalidade e facilidade de execução. As partes que compõem o sistema SPDA são:

10.3. SUBSISTEMA CAPTOR

A malha de captação será construída em barras de alumínio 7/8" x 1/8" instaladas diretamente sobre a platibanda por todo o perímetro da edificação interligados de maneira a constituir uma malha, conforme apresentado na planta de cobertura. Para fixação, serão utilizados parafusos de aço inox 4,2 x 32mm, com bucha de nylon S6 e todos os furos realizados na platibanda para instalação da malha deverão ser vedados com borracha de poliuretano.

Para assegurar a continuidade elétrica, os captos deverão estar firmemente conectados, devendo ser utilizados parafusos de aço inox 1/4" x 5/8" com porca em inox de 1/4", conforme detalhamento apresentado no projeto.

Serão instalados captos aéreos em barra de alumínio nas dimensões 7/8" x 1/8" x 300mm nos cantos, próximos às emendas da malha de captação e demais pontos estabelecidos em projeto, conforme ilustrado na planta da cobertura, para complementar a proteção.

No topo do castelo d'água será instalado um captor Franklin em haste de 3m de altura a não mais de 0,5m de distância da borda do perímetro superior da edificação.

10.4. SUBSISTEMA DE DESCIDAS

No prédio escolar serão instalados condutores de descida em cordoalha de cobre nu de 35mm², protegidos em eletroduto de PVC até a altura de 2,5m de altura, à distância média não superior a 15m, conforme determina a NBR-5419/2005. No castelo d'água será instalado um condutor de descida com as especificações acima.

Para reduzir o risco de centelhamento, os condutores de descida serão dispostos de modo que as correntes percorram diversos condutores em paralelo, sendo estes condutores com os menores comprimentos possíveis e fixados a cada meio metro de percurso.

Cada condutor de descida deverá possuir uma conexão para medição, instalada próxima do ponto de ligação ao eletrodo de aterramento. A conexão deve ser desmontável por meio de ferramenta, para efeito de medições elétricas, mas deve permanecer normalmente fechada.

Toda estrutura metálica nas proximidades do SPDA deve ser interligado à este, de modo a evitar centelhamentos perigosos entre o SPDA e estas estruturas.

10.5. SUBSISTEMA DE ATERRAMENTO

Para assegurar a dispersão da corrente de descarga atmosférica na terra sem causar sobretensões perigosas, o arranjo e as dimensões do subsistema de aterramento são mais importantes que o próprio valor da resistência de aterramento. Entretanto, recomenda-se, para o caso de eletrodos não naturais, uma resistência de aproximadamente 10 Ω, como forma de reduzir os gradientes de potencial no solo e a probabilidade de centelhamento perigoso.

FUNDO NACIONAL DE DESENVOLVIMENTO DA EDUCAÇÃO – FNDE

SBS Q.2 Bloco F Edifício FNDE – 70.070-929 – Brasília, DF

Telefone: (61) 2022-4030 – Site: www.fnde.gov.br

24

Prefeitura Municipal de Macaúbas



Ministério da Educação
Fundo Nacional de Desenvolvimento da Educação
Coordenação Geral de Infra-Estrutura – CGEST



Haverá um anel circundante no prédio, conforme mostrado em planta, constituído por cordoalha de cobre nu de 50mm² e instalado no mínimo a 0,5 m de profundidade. A malha, bem como os eletrodos, deverão ser instalados a 1m de distância das fundações da estrutura.

Os sistemas de aterramento da escola e do castelo d'água devem ser interligados através do anel circundante instalado nas especificações supra-citadas.

10.6. FIXAÇÕES E CONEXÕES

Os captores e os condutores de descida deverão ser firmemente fixados, de modo a impedir que esforços eletrodinâmicos, ou esforços mecânicos acidentais (por exemplo, vibração) possam causar sua ruptura ou desconexão.

O número de conexões nos condutores do SPDA deverá ser reduzido ao mínimo. As conexões devem ser asseguradas por meio de soldagem exotérmica, oxiacetilênica ou elétrica, conectores de pressão ou de compressão, rebites ou parafusos.

As conexões soldadas devem ser compatíveis com os esforços térmicos e mecânicos causados pela corrente de descarga atmosférica.

Nos locais de conexão dos barramentos de alumínio (captação e descidas) realizados com parafusos, deverá ser aplicada tinta epóxi (tinta típica de fundo) para evitar corrosão entre diferentes metais.

10.7. EQUALIZAÇÃO DE POTENCIAL

A equalização de potencial constitui a medida mais eficaz para reduzir os riscos de incêndio, explosão e choques elétricos dentro da estrutura. A equalização de potencial é obtida mediante condutores de ligação equipotencial, incluindo DPS (dispositivo de proteção contra surtos), interligando o SPDA, as tubulações metálicas, as instalações metálicas, as massas e os condutores dos sistemas elétricos de potência e de sinal, dentro do volume a proteger.

Uma ligação equipotencial principal, como prescreve a NBR 5410/2008, é obrigatória. Esta equalização será realizada através uma barra de equipotencialização a ser instalada no QGBT, conectada por meio de dispositivos de proteção contra surto (DPS) com os condutores fase e neutro.

Os condutores para ligação da equalização de potencial possuirão dimensões conforme especificadas em projetos, isolados na cor verde para a interligação dos quadros de baixa tensão, tubulações e racks do CPD.

Para manter o mesmo potencial elétrico entre as massas, estas deverão ser aterradas, através de conexão ao condutor de equipotencialidade ou barra de aterramento do quadro de equipotencial de terra (caixa de LEP):

- Carcaças dos aparelhos de ar condicionado, assim como os seus dutos metálicos;
- Elementos metálicos da casa de gás;
- Tubulações metálicas de água, de um modo geral;
- Carcaças das bombas d'água e componentes metálicos a elas associados;
- Partes metálicas dos quadros de distribuição (QD), quadros de aterramento (QA), racks, etc.

10.8. INSPEÇÕES

As inspeções visam a assegurar que:

- o SPDA está conforme o projeto;

FUNDO NACIONAL DE DESENVOLVIMENTO DA EDUCAÇÃO – FNDE
SBS Q.2 Bloco F Edifício FNDE – 70.070-929 – Brasília, DF
Telefone: (61) 2022-4030 – Site: www.fnde.gov.br

25

Prefeitura Municipal de Macaúbas



Ministério da Educação
Fundo Nacional de Desenvolvimento da Educação
Coordenação Geral de Infra-Estrutura – CGEST



- todos os componentes do SPDA estão em bom estado, as conexões e fixações estão firmes e livres de corrosão;
- o valor da resistência de aterramento e resistência ôhmica da gaiola sejam compatíveis com o arranjo, com as dimensões do subsistema de aterramento e com a resistividade do solo;
- todas as construções acrescentadas à estrutura posteriormente à instalação original estão integradas no volume a proteger, mediante ligação ao SPDA ou ampliação deste.

As inspeções prescritas devem ser efetuadas periodicamente, para todas as prescrições acima em intervalos não superiores aos estabelecidos abaixo:

- após qualquer modificação ou reparo no SPDA, para inspeções completas;
- quando for constatado que o SPDA foi atingido por uma descarga atmosférica, para inspeções;
- a inspeção visual do SPDA deve ser efetuada anualmente.
- medições de aterramento e resistência ôhmica da gaiola (Anexo E NBR 5419/2005) devem ser executadas periodicamente, em intervalos de 5 anos.

Todas as medições e inspeções devem ser realizadas por profissional legalmente habilitado com registro em conselho de classe, mediante apresentação de ART.

10.9. DOCUMENTAÇÃO

A seguinte documentação técnica deve ser mantida no local, ou em poder dos

- responsáveis pela manutenção do SPDA;
- relatório de verificação de necessidade do SPDA e de seleção do respectivo nível de proteção. A não necessidade de instalação do SPDA deverá ser documentada através dos cálculos;
- desenhos em escala mostrando as dimensões, os materiais e as posições de todos os componentes do SPDA, inclusive eletrodos de aterramento;
- um registro de valores medidos de resistência de aterramento a ser atualizado nas inspeções periódicas ou quaisquer modificações ou reparos SPDA.
- um registro de valores medidos de resistência ôhmica da gaiola, a ser atualizado nas inspeções periódicas ou quaisquer modificações ou reparos SPDA.

10.10. NORMAS TÉCNICAS E FONTES DE CONSULTA

- NBR 5410/2008 – Instalações Elétricas em Baixa Tensão;
- NBR 5419/2005 – Sistema de Proteção Contra Descargas Atmosféricas;
- NR-10: SEGURANÇA EM INSTALAÇÕES E SERVIÇOS EM ELETRICIDADE Portaria n.º 598, de 07/12/2004 (D.O.U. de 08/12/2004 – Seção 1)

11. INSTALAÇÕES ELÉTRICAS

Esta proposta parte da concepção de um projeto eficiente do ponto de vista energético, utilizando iluminação moderna e eficiente, atendendo aos índices luminotécnicos normatizados, garantindo conforto visual aos trabalhos a serem executados.

FUNDO NACIONAL DE DESENVOLVIMENTO DA EDUCAÇÃO – FNDE
 SBS Q.2 Bloco F Edifício FNDE – 70.070-929 – Brasília, DF
 Telefone: (61) 2022-4030 – Site: www.fnde.gov.br

26

Prefeitura Municipal de Macaúbas



Ministério da Educação
Fundo Nacional de Desenvolvimento da Educação
Coordenação Geral de Infra-Estrutura – CGEST



Os desenhos do projeto definem o arranjo geral de distribuição de luminárias, pontos de força, comandos, circuitos, chaves, proteções e equipamentos. Os elementos foram, sempre que possível, centralizados ou alinhados com as estruturas. Os pontos de força estão especificados em função das características das cargas a serem atendidas e dimensionadas conforme projeto.

Os circuitos a serem instalados seguirão aos pontos de consumo por eletrodutos, condutores e caixas de passagem. Todos os materiais e equipamentos especificados são de qualidade superior, de empresas com presença sólida no mercado, com produtos de linha, de forma a garantir a longevidade das instalações, peças de reposição e facilidade de manutenção sem, no entanto, elevar significativamente os custos.

O projeto considera o atendimento à edificação em baixa tensão, conforme a tensão nominal operada pela concessionária local (127/220 V ou 220/380 V, 60Hz). Os alimentadores foram dimensionados com base no critério de queda de tensão máxima admissível considerando a distância aproximada de 25 metros do quadro geral de baixa tensão (QGBT) até o padrão de entrada. Caso a distância entre o padrão de entrada e o QGBT seja maior do que a referida acima, os alimentadores deverão ser redimensionados.

As instalações elétricas dos blocos da Escola (Creche1 e Creche2; Creche3 e Pré-escola, Administração; Multiuso e Serviços) foram projetadas de forma independente, permitindo uma maior flexibilidade na construção, operação e manutenção dos mesmos.

Cada bloco possui um quadro de distribuição próprio onde estão abrigados todos os disjuntores dos circuitos elétricos que atendem aos ambientes do respectivo bloco. Os alimentadores dos quadros de distribuição de todos os blocos têm origem no QGBT, localizado na sala da administração, e seguem em eletrodutos enterrados no solo conforme especificado no projeto. Os alimentadores foram dimensionados com base no critério de queda de tensão máxima admissível, considerando as distâncias definidas pelo layout apresentado entre os quadros de distribuição e o QGBT. Caso haja um reposicionamento dos blocos no terreno será necessário o redimensionamento dos mesmos.

Os alimentadores do quadro geral de bombas (QGB) do Castelo d'água tem origem no quadro de distribuição de iluminação e tomadas 4 (QD-4) devido à proximidade do mesmo com o bloco de multiuso e serviços.

Devido à presença de crianças pequenas em todos os ambientes da edificação, não foram utilizadas tomadas baixas no projeto, com exceção dos blocos de administração e serviços, a fim de evitar acidentes de choque elétrico. Por motivo de segurança, adotou-se o uso de dispositivos diferenciais residuais (DDR's) de alta sensibilidade nos pontos de tomadas das áreas molhadas, chuveiros e bebedouros.

Todas as tomadas destinadas à ligação de computadores foram distribuídas em circuitos exclusivos a fim de evitar as interferências causadas por motores e demais aparelhos ligados nas tomadas de uso geral, garantindo assim uma energia mais estável e com a qualidade necessária a equipamentos eletrônicos sensíveis.

Com base nos princípios que norteiam a eficiência energética, as luminárias especificadas no projeto utilizam lâmpadas de baixo consumo de energia como as fluorescentes e reatores eletrônicos de alta eficiência, alto fator de potência e baixa taxa de distorção harmônica.

11.1. NORMAS TÉCNICAS E FONTES DE CONSULTA

- NBR 5410/2008 – Instalações Elétricas em Baixa Tensão;
- NBR 15465/2007 – Sistemas de eletrodutos plásticos para instalações elétricas de baixa tensão – Requisitos de desempenho.

FUNDO NACIONAL DE DESENVOLVIMENTO DA EDUCAÇÃO – FNDE
SBS Q.2 Bloco F Edifício FNDE – 70.070-929 – Brasília, DF
Telefone: (61) 2022-4030 – Site: www.fnde.gov.br

27

Prefeitura Municipal de Macaúbas



Ministério da Educação
Fundo Nacional de Desenvolvimento da Educação
Coordenação Geral de Infra-Estrutura – CGEST



12. CABEAMENTO ESTRUTURADO

Para satisfazer as necessidades de um serviço adequado de voz e dados para o edifício, o projeto de instalações de Cabeamento Estruturado prevê um total de 24 tomadas RJ-45, já inclusos os pontos destinados a telefones distribuídas nos ambientes de acordo com a tabela abaixo:

Estações de trabalho (quantidade)	
Ambiente	Quantidade de tomadas RJ-45 (Dados + Voz)
Multiuso	14
Sala de reunião de professores	4
Diretoria e secretaria	6
Total	24

12.1. LIGAÇÕES DE REDE

Uma vez instalada a infra-estrutura (Cabeamento Estruturado), fica a cargo do administrador da rede a instalação, configuração e manutenção da rede (computadores e telefonia). Como um exemplo da forma de instalação, sugere-se que, no armário de telecomunicações (rack), os ramais telefônicos sejam ligados na parte traseira do bloco 110. Os dois painéis (patch panels) superiores devem ser usados para fazer espelhamento do switch, ou seja, todas as portas do switch serão ligadas nas partes traseiras dos patch panels. Os dois patch panels inferiores receberão os pontos de usuários. Serão utilizados cabos de manobra (patch cords RJ-45/RJ-45 e RJ-45/110) para ligação dos pontos de usuários com os ramais telefônicos ou rede de computadores.

12.2. CONEXÃO COM A INTERNET

Para estabelecer conexão com a Internet, é preciso que o serviço seja fornecido por empresas fornecedoras/provedoras de Internet. Atualmente, existem disponíveis diversos tipos de tecnologias de conexão com Internet, como por exemplo, conexão discada, ADSL, ADSL2, cable (a cabo), etc. Deve ser consultado na região quais tecnologias estão disponíveis e qual melhor se adapta ao local.

O administrador da rede é responsável por definir qual empresa fará a conexão e a forma como será feita. O administrador também tem total liberdade para definir como será feito o acesso pelos computadores dentro do edifício.

12.3. SEGURANÇA DE REDE

Devem ser montados sistemas de segurança e proteção da rede. Sugere-se que o acesso à Internet seja feita através de servidor centralizado e sejam instalados Firewall, Servidores de Proxy, Anti-Virus e Anti-Malware e outros necessários. Também devem ser criadas sub-redes virtuais para separação de computadores críticos de computadores de uso público.

12.4. LIGAÇÕES DE TV

As ligações de TV foram projetadas para o uso de uma antena externa do tipo "espinha de peixe", ligando os pontos através de cabo coaxial. A antena deve ser ajustada e direcionada de forma a conseguir melhor captação do sinal. Caso não haja disponibilidade deste tipo de antena, esta poderá ser substituída por equivalente, com desempenho igual ou superior.

Prefeitura Municipal de Macaúbas



Ministério da Educação
Fundo Nacional de Desenvolvimento da Educação
Coordenação Geral de Infra-Estrutura – CGEST



No caso do prédio estar localizado em região cuja a recepção do sinal de TV seja de má qualidade, deverá ser contratado o serviço de TV via satélite (antena parabólica) ou a cabo. A instalação ficará como responsabilidade da empresa CONTRATADA, assim como a garantia da qualidade do sinal de TV recebido.

12.5. NORMAS TÉCNICAS E FONTES DE CONSULTA

NBR 14565/2007 – Cabeamento de telecomunicações para edifícios comerciais.

13. AR CONDICIONADO

O projeto de climatização ativa para as instalações do FNDE-Proinfância justifica-se pela necessidade de atendimento às condições de conforto em locais específicos, as quais não alcançadas apenas por ventilação natural.

Dentre as alternativas tecnológicas para a climatização, no presente projeto, considerando-se as limitações orçamentárias e as dificuldades logísticas de aquisição de certos componentes, optou-se pela utilização soluções simples e de baixo custo. Tais soluções foram aplicadas adotando-se o uso de equipamentos simples de janela ou split na sala multiuso, sala de reunião de professores, sala de diretoria, creches I, II e III e pré-escola.

14. VENTILAÇÃO MECÂNICA

O projeto de exaustão por ventilação mecânica para as instalações da área de serviço do FNDE-Proinfância justifica-se pela necessidade de atendimento às condições de purificação e renovação do ar, por se tratarem de ambientes de descarga de gases nocivos, provenientes da queima do GLP, e partículas de resíduos alimentares.

Dentre as alternativas tecnológicas para a exaustão de ar no presente projeto, a solução escolhida foi exaustão dutada, impulsionada por ventilação mecânica de exaustores axiais. Esta solução é adotada para a cozinha, onde se fazem necessárias instalações de exaustão.

O ponto de maior emissão de resíduos se localiza sobre o fogão de seis saídas, e desse modo, há uma necessidade maior de exaustão eficiente. Portanto, nesse ponto, será alocado um captador simples de exaustão tipo coifa “ilha” com descarga ascendente e centralizada, dimensões de 60x90cm e sem equipamento de ventilação acoplado. O equipamento de captação deverá essencialmente contar com filtro simples, conforme especificado pela contratada.

O captador de exaustão será centralizado e posicionado de forma a ter a maior aresta no mesmo sentido que a maior aresta do fogão, e possuirá altura em relação ao piso de 1m a mais que a altura de topo do fogão.

O ar aspirado pelo captador será encaminhado ao meio externo por meio de uma rede de dutos circular com diâmetro inicial de 19,5cm, iniciada no topo do captador que seguirá verticalmente atravessando a laje (em ponto previsto de forma a não coincidir com qualquer viga estrutural), onde por meio de um conector de curva seguido de um alargador de seção passará a ser horizontal e ter diâmetro de 40cm.

No ponto acima do panelário, onde a rede passará a ser ascendente novamente, será alocado o equipamento de ventilação axial que forçará a exaustão, logo acima da conexão de curva horizontal-vertical, a fim de facilitar eventual manutenção, sem expor o equipamento ao meio externo ou à fachada do prédio.

O ar será descarregado ao meio externo por meio de uma boca de saída com tela de proteção posicionada logo após a conexão de curva vertical-horizontal.

FUNDO NACIONAL DE DESENVOLVIMENTO DA EDUCAÇÃO – FNDE

29

SBS Q.2 Bloco F Edifício FNDE – 70.070-929 – Brasília, DF

Telefone: (61) 2022-4030 – Site: www.fnde.gov.br

Prefeitura Municipal de Macaúbas



PREFEITURA MUNICIPAL DE MACAÚBAS

Rua Dr. Vital Soares, 577 - 1º Andar - CEP:46500-000
Macaúbas - Bahia - Fone:(77) 3473-1461
CNPJ: 13.782.461/0001-05



CONTRATANTE: PREFEITURA MUNICIPAL DE MACAÚBAS - BA
TIPO DE EMPREENDIMENTO: ESCOLA DE EDUCAÇÃO INFANTIL TIPO C
LOCALIZAÇÃO: POVOADO DE SANTA TEREZINHA, MUNICÍPIO DE MACAÚBAS-BA

PLANILHA ORÇAMENTÁRIA DE SERVIÇOS CONSOLIDADOS (REMANESCENTES + SUPRESSÕES) À LICITAR

ITEM	DESCRIÇÃO DOS SERVIÇOS	UNID.	QUANTITATIVO		PR. UNIT.(R\$)	PR. UNIT.(R\$)	VALOR (R\$)
			TOTAL	SALDO			
SERVIÇOS PRELIMINARES							
1.0	Placa da obra - padrão Governo Federal	m²	4,00	-	229,27	286,59	0,00
1.2	Ligação provisória de água	unid	1,00	-	251,00	313,75	0,00
1.3	Ligação provisória de energia elétrica em baixa tensão	unid	1,00	-	1.136,03	1.420,04	0,00
1.4	Barracões provisórios (depósito, escritório, vestiário e refeitório) com piso cimentado	m²	20,00	-	99,15	123,94	0,00
1.5	Locação da obra (execução de gabarito)	m²	564,50	-	7,03	8,79	0,00
Subtotal item 1.0							0,00
MOVIMENTO DE TERRAS							
2.0	Aterro apiloado em camadas de 0,20 m com material argilo - arenoso (entre baldrame)	m³	225,60	-	22,53	28,16	0,00
2.2	Escavação manual de valas em qualquer terreno exceto rocha até h=1,50 m	m³	137,64	-	27,82	34,78	0,00
2.3	Regularização e compactação do fundo de valas	m²	121,30	-	3,36	4,20	0,00
2.4	Reaterro apiloado de vala com material da obra	m³	74,88	-	24,53	30,66	0,00
Subtotal item 2.0							0,00
INFRA-ESTRUTURA: FUNDAÇÕES							
3.0	CONCRETO ARMADO PARA FUNDAÇÕES - SAPATAS						
3.1.1	Lastro de concreto magro (e=3,0 cm) - preparo mecânico - inclusive aditivo	m²	84,94	-	15,47	19,34	0,00
3.1.2	Concreto armado - para sapatas inclusive arranque dos pilares - (fck=25MPa), incluindo preparo, lançamento, adensamento e cura. Inclusive formas para reutilização 2x, conforme projeto.	m³	26,34	-	272,26	340,33	0,00
3.2	CONCRETO ARMADO PARA FUNDAÇÕES - VIGAS BALDRAMES						
3.2.1	Lastro de concreto magro, e=3,0 cm-reparo mecânico - inclusive aditivo, conforme projeto.	m²	87,74	-	15,47	19,34	0,00
3.2.2	Concreto armado - para vigas baldrame (fck=25MPa), incluindo preparo, lançamento, adensamento e cura. Inclusive formas para reutilização 2x, conforme projeto.	m³	26,32	-	1.219,56	1.524,45	0,00
Subtotal item 3.0							0,00
SUPERESTRUTURA							
4.0	CONCRETO ARMADO PARA PILARES						
4.1.1	Concreto armado - para pilares - (fck=25MPa), incluindo preparo, lançamento, adensamento e cura. Inclusive formas para reutilização 2x, conforme projeto.	m³	10,22	-	1.219,56	1.524,45	0,00
4.2	CONCRETO ARMADO PARA VIGAS DE RESPALDO						
4.2.1	Concreto armado - para Vigas nível 3,15 m - (fck=25MPa), incluindo preparo, lançamento, adensamento e cura. Inclusive formas para reutilização 2x, conforme projeto.	m³	34,58	-	1.219,56	1.524,45	0,00
4.3	CONCRETO ARMADO PARA VERGAS						
4.3.1	Verga pré-moldada em concreto armado fck 15Mpa - 10x10cm, conforme projeto.	m²	1,60	-	1.163,11	1.453,89	0,00
4.4	LAJE PRÉ-MOLDADA						
4.4.1	Laje pré-moldada para cobertura, intereixo 38cm, h=12cm, elemento de enchimento em bloco cerâmico, capeamento de 4cm, inclusive armadura, escoramento, material e mão-de-obra, conforme projeto.	m²	617,89	-	67,09	83,86	0,00
Subtotal item 4.0							0,00
PAREDES E PAINÉIS							
5.0	ELEMENTOS VAZADOS						
5.1.1	Cobogó de concreto - (7,0x30,0x30,0cm) assentado com argamassa traço 1:4 (cimento, areia)	m²	48,65	-	62,66	78,33	0,00
5.2	ALVENARIA DE VEDAÇÃO						
5.2.1	Alvenaria de vedação de 1/2 vez em tijolos cerâmicos de 08 furos (dimensões nominais: 19x19x09); assentamento em argamassa no traço 1:6 (cimento e areia) em volume	m²	1.019,74	-	29,42	36,78	0,00
5.2.3	Divisória de banheiros e sanitários em granito com espessura de 2cm polido assentado com argamassa traço 1:4	m²	33,85	-	411,49	514,36	0,00
Subtotal item 5.0							0,00
ESQUADRIAS							
6.0	PORTAS DE MADEIRA						
6.1.1	Porta de Madeira - P01 - com ferragens, conforme projeto de esquadrias	und	9,00	9,00	649,57	811,96	7.307,66
6.1.2	Porta de Madeira - P02 - com ferragens, conforme projeto de esquadrias	und	6,00	6,00	650,80	813,50	4.881,00
6.1.3	Porta de Madeira - P03 - com ferragens, conforme projeto de esquadrias	und	6,00	6,00	365,30	456,63	2.739,78
6.1.4	Porta de Madeira - P05 - com ferragens, conforme projeto de esquadrias	und	9,00	9,00	644,88	806,10	7.254,90
6.1.5	Porta de Madeira - PM04B - com ferragens, conforme projeto de esquadrias	und	2,00	2,00	263,87	329,84	659,68
6.1.6	Porta de Madeira - PM04C - com ferragens, conforme projeto de esquadrias	und	2,00	2,00	351,83	439,79	879,58
6.1.7	Porta de Madeira - Banheiros e Sanitários completa inclusive targeta metálica	und	13,00	13,00	285,30	356,63	4.636,19
6.2	PORTAS DE FERRO						
6.2.1	Porta de Ferro - PF1 - com ferragens, conforme projeto de esquadrias	m²	1,00	1,00	382,50	478,13	478,13
6.2.2	Porta de Ferro - PF2 - com ferragens, conforme projeto de esquadrias	m²	1,00	1,00	382,50	478,13	478,13
6.3	JANELAS DE FERRO						

Prefeitura Municipal de Macaúbas



PREFEITURA MUNICIPAL DE MACAÚBAS
 Rua Dr. Vital Soares, 577 - 1º Andar - CEP:46500-000
 Macaúbas - Bahia - Fone:(77) 3473-1461
 CNPJ: 13.782.461/0001-05



CONTRATANTE: PREFEITURA MUNICIPAL DE MACAÚBAS - BA
TIPO DE EMPREENDIMENTO: ESCOLA DE EDUCAÇÃO INFANTIL TIPO C
LOCALIZAÇÃO: POVOADO DE SANTA TEREZINHA, MUNICÍPIO DE MACAÚBAS-BA

PLANILHA ORÇAMENTÁRIA DE SERVIÇOS CONSOLIDADOS (REMANESCENTES + SUPRESSÕES) À LICITAR

ITEM	DESCRIÇÃO DOS SERVIÇOS	UNID.	QUANTITATIVO		PR. UNIT.(R\$)	PR. UNIT.(R\$)	VALOR (R\$)
			TOTAL	SALDO			
6.3.1	Janela de Ferro EF-17-A - com ferragens, conforme projeto de esquadrias - Basculante - inclusive vidro 4mm	m²	3,60	3,60	535,60	669,50	2.410,20
6.3.2	Janela de Ferro EF-17-B - com ferragens, conforme projeto de esquadrias - Basculante- inclusive vidro 4mm	m²	2,52	2,52	535,60	669,50	1.687,14
6.3.3	Janela de Ferro EF-19 - com ferragens, conforme projeto de esquadrias - Corredíca- inclusive vidro 4mm	m²	12,96	12,96	524,23	655,29	8.492,56
6.3.4	Janela de Ferro EF-28 - com ferragens, conforme projeto de esquadrias - Corredíca- inclusive vidro 4mm	m²	2,16	2,16	548,21	685,26	1.480,17
6.3.5	Janela de Ferro EF-31 - com ferragens, conforme projeto de esquadrias - Corredíca- inclusive vidro 4mm	m²	34,56	34,56	535,60	669,50	23.137,92
6.3.6	Janela de Ferro EF-32 - com ferragens, conforme projeto de esquadrias - Basculante- inclusive vidro 4mm	m²	8,28	8,28	535,60	669,50	5.543,46
6.4	FECHAMENTO DE MEIA-PAREDE (CRECHE I)						
6.4.1	Estrutura metálica com vidro fixo 8 mm	m²	5,75	5,75	482,00	602,50	3.464,38
Subtotal item 6.0							75.530,85
7.0	COBERTURA						
7.1	Estrutura de Madeira aparelhada com tesoura vão de 3,0 a 7,0 m para telha cerâmica	m²	595,08	89,26	51,91	64,89	5.792,08
7.2	Cobertura em telha cerâmica tipo capa e canal	m²	595,08	89,26	22,44	28,05	2.503,74
7.3	Cumeira com telha cerâmica emboçada com argamassa traço 1:2:8	m	159,00	23,85	13,93	17,41	415,29
7.4	Calha em chapa de aço galvanizado nr. 24 desenvolvimento 33 cm	m	6,50	0,98	32,09	40,11	39,31
Subtotal item 7.0							8.750,42
8.0	IMPERMEABILIZAÇÃO						
8.1	Impermeabilização com tinta betuminosa em fundações, baldrames e muros de arrimo	m²	148,52	-	6,85	8,56	0,00
8.2	Impermeabilização de calhas de concreto com mastique betuminoso a frio	m	239,33	-	32,68	40,85	0,00
Subtotal item 8.0							0,00
9.0	REVESTIMENTOS DE PAREDES						
9.1	Chapisco de aderência em paredes internas e externas	m²	1.872,27	-	4,50	5,63	0,00
9.2	Chapisco de aderência em lajes pré-moldadas	m²	617,89	-	4,50	5,63	0,00
9.3	Emboço para paredes internas e externas traço 1:5 - preparo manual - espessura 2,0 cm	m²	698,15	-	17,22	21,53	0,00
9.4	Reboco tipo paulista para paredes internas e externas - espessura 2,0 cm	m²	1.174,12	-	14,83	18,54	0,00
9.5	Reboco tipo paulista para lajes - espessura 2,0 cm	m²	617,89	-	14,83	18,54	0,00
9.6	Revestimento cerâmico de paredes PEI III - cerâmica 20 x 20 cm - incl. rejunte - conforme projeto	m²	493,21	493,21	38,55	48,19	23.767,79
9.7	Revestimento cerâmico de paredes PEI III - cerâmica 10 x 10 cm - incl. rejunte - conforme projeto	m²	204,94	204,94	32,85	41,06	8.414,83
Subtotal item 9.0							32.182,62
10.0	PAVIMENTAÇÃO						
10.1	Camada impermeabilizadora e=5cm	m²	739,05	-	15,08	18,85	0,00
10.2	Camada regularizadora e=3cm	m²	739,05	-	6,94	8,68	0,00
10.3	Piso de alta resistência em massa granulítica, inclusive polimento e enceramento	m²	513,25	513,25	65,79	82,24	42.209,68
10.4	Piso cerâmico esmaltado PEI IV - 20 x 20 cm - incl. rejunte - conforme projeto	m²	14,58	14,58	38,55	48,19	702,61
10.5	Lastro de areia para o playground	m²	28,40	28,40	80,05	100,06	2.841,70
10.6	Piso de cimento desempenado com juntas de dilatação	m²	211,22	211,22	29,54	36,93	7.800,35
10.7	Blocos de argamassa armada prefabricados 50 x 50 cm	m²	59,93	59,93	53,78	67,23	4.029,09
10.8	Piso de pedra rolada	m²	168,15	168,15	32,67	40,84	6.867,24
10.9	Blocrete intertravado de concreto	m²	83,40	83,40	51,26	64,08	5.344,27
Subtotal item 10.0							69.794,94
11.0	RODAPES E PEITORIS						
11.1	Rodapé em massa granulítica h=10 cm	m²	157,35	157,35	18,56	23,20	3.650,52
11.2	Soleira em granito	m	19,60	19,60	43,61	54,51	1.068,45
11.3	Peitoril em granito (2 x 18) cm	m	2,40	2,40	59,98	74,98	179,94
11.4	Roda meio em madeira (largura=10cm)	m	99,45	99,45	24,71	30,89	3.071,76
Subtotal item 11.0							7.970,67
12.0	PINTURA						
12.1	Emassamento de paredes internas e externas com massa acrílica - 02 demãos	m²	1.029,62	1.029,62	13,54	16,93	17.426,32
12.2	Emassamento de lajes internas e externas com massa acrílica - 02 demãos	m²	617,89	617,89	13,54	16,93	10.457,79
12.3	Pintura em latex acrílico 02 demãos sobre paredes internas e externas	m²	1.029,62	1.029,62	15,41	19,26	19.833,06
12.4	Pintura em latex acrílico 02 demãos sobre lajes internas e externas	m²	617,89	617,89	16,19	20,24	12.504,55
12.5	Pintura em esmalte sintético 02 demãos em esquadrias de madeira	m²	133,92	133,92	15,13	18,91	2.532,76
12.6	Pintura em esmalte sintético 02 demãos em esquadrias de ferro	m²	132,40	132,40	15,13	18,91	2.504,02
Subtotal item 12.0							65.258,49
13.0	INSTALAÇÃO ELÉTRICA E ELETRÔNICA 127/220V						
13.1	CENTRO DE DISTRIBUIÇÃO						
13.1.1	Quadro de Distribuição Geral de Baixa Tensão, de embutir, completo, com 04 disjuntores tripolares, com barramento para as fases, neutro e para proteção, disjuntor Geral trifásico de 200A e Dispositivo de Proteção contra Surto, metálico, pintura eletrostática epóxi cor bege, c/ porta, trinco e acessórios (QGD - conforme projeto)	un	1,00	1,00	500,00	625,00	625,00
13.1.2	Quadro de Distribuição de embutir, completo, com 07 circuitos (05 disjuntores monopolares e 02 disjuntores bipolares), com barramento para as fases, neutro e para proteção, disjuntor geral trifásico de 30A e 01 Dispositivo Diferencial Residual, metálico, pintura eletrostática epóxi cor bege, c/ porta, trinco e acessórios (QD-1 - conforme projeto)	un	1,00	1,00	350,00	437,50	437,50

Prefeitura Municipal de Macaúbas



PREFEITURA MUNICIPAL DE MACAÚBAS
 Rua Dr. Vital Soares, 577 - 1º Andar - CEP:46500-000
 Macaúbas - Bahia - Fone:(77) 3473-1461
 CNPJ: 13.782.461/0001-05



CONTRATANTE: PREFEITURA MUNICIPAL DE MACAÚBAS - BA
TIPO DE EMPREENDIMENTO: ESCOLA DE EDUCAÇÃO INFANTIL TIPO C
LOCALIZAÇÃO: POVOADO DE SANTA TEREZINHA, MUNICÍPIO DE MACAÚBAS-BA

PLANILHA ORÇAMENTÁRIA DE SERVIÇOS CONSOLIDADOS (REMANESCENTES + SUPRESSÕES) À LICITAR

ITEM	DESCRIÇÃO DOS SERVIÇOS	UNID.	QUANTITATIVO		PR. UNIT.(R\$)	PR. UNIT.(R\$)	VALOR (R\$)
			TOTAL	SALDO			
13.1.3	Quadro de Distribuição de embutir, completo, com 10 circuitos (03 disjuntores monopólares e 07 disjuntores bipolares), com barramento para as fases, neutro e para proteção, disjuntor geral trifásico de 50A e 06 Dispositivos Diferencial Residual, metálico, pintura eletrostática epóxi cor bege, c/ porta, trinco e acessórios (QD-2 - conforme projeto)	un	1,00	1,00	380,00	475,00	475,00
13.1.4	Quadro de Distribuição de embutir, completo, com 08 circuitos (02 disjuntores monopólares e 06 disjuntores bipolares), com barramento para as fases, neutro e para proteção, disjuntor geral trifásico de 50A e 04 Dispositivos Diferencial Residual, metálico, pintura eletrostática epóxi cor bege, c/ porta e trinco e acessórios (QD-3 - conforme projeto)	un	1,00	1,00	350,00	437,50	437,50
13.1.5	Quadro de Distribuição de embutir, completo, com 24 circuitos (17 disjuntores monopólares e 07 disjuntores bipolares), com barramento para as fases, neutro e para proteção, disjuntor geral trifásico de 100A e 13 Dispositivos Diferencial Residual, metálico, pintura eletrostática epóxi cor bege, c/ porta e trinco e acessórios (QD-4 - conforme projeto)	un	1,00	1,00	520,00	650,00	650,00
13.1.6	Quadro de comando de Motor, de embutir, completo, p/ 2 motores de 3/4 cv (1 de reserva) , para controle automático de nível de reservatório superior e inferior, com contadores, bases fusíveis completas com fusível, relé térmico de sobrecarga, relé de falta de fase, chaves e lâmpadas, com porta e trinco e acessórios (QCM - conforme projeto)	un	1,00	1,00	400,00	500,00	500,00
13.2	ELETRODUTOS E ACESSÓRIOS						
13.2.1	Eletroduto PVC flexível, Ø16mm (DN 3/8"), inclusive curvas	m	380,00	152,00	4,36	5,45	828,40
13.2.2	Eletroduto PVC flexível corrugado reforçado, Ø20mm (DN 1/2"), inclusive curvas	m	125,00	-	4,85	6,06	0,00
13.2.3	Eletroduto PVC flexível corrugado reforçado, Ø25mm (DN 3/4"), inclusive curvas	m	90,00	-	5,43	6,79	0,00
13.2.4	Eletroduto Ø31mm (DN 1"), inclusive curvas	m	55,00	22,00	7,44	9,30	204,60
13.2.5	Eletroduto Ø41mm (DN 1 1/4"), inclusive curvas	m	5,00	2,00	11,05	13,81	27,63
13.2.6	Eletroduto Ø47mm (DN 1 1/2"), inclusive curvas	m	14,00	5,60	9,39	11,74	65,73
13.2.7	Eletroduto Ø59 mm (DN 2"), inclusive curvas	m	6,00	2,40	13,58	16,98	40,74
13.2.8	Eletroduto Ø75 mm (DN 2 1/2"), inclusive curvas	m	10,00	4,00	18,69	23,36	93,45
13.2.9	Caixa de passagem 40x40cm em alvenaria com tampa de ferro fundido tipo leve	un	2,00	-	143,24	179,05	0,00
13.3	CABOS E FIOS (CONDUTORES)						
	Condutor de cobre unipolar, isolamento em PVC/70°C, camada de proteção em PVC, não propagador de chamas, classe de tensão 750V, encondoamento classe 5, flexível, com as seguintes seções nominais:						
13.3.1	#1,5 mm²	m	80,00	80,00	1,52	1,90	152,00
13.3.2	#2,5 mm²	m	2.350,00	2.350,00	2,86	3,58	8.401,25
13.3.3	#4 mm²	m	770,00	770,00	4,06	5,08	3.907,75
13.3.4	#6 mm²	m	10,00	10,00	4,83	6,04	60,38
13.3.5	#10 mm²	m	152,00	152,00	7,96	9,95	1.512,40
13.3.6	#16 mm²	m	21,00	21,00	11,68	14,60	306,60
13.3.7	#25 mm²	m	104,00	104,00	13,18	16,48	1.713,40
13.3.8	#35 mm²	m	80,00	80,00	17,47	21,84	1.747,00
13.3.9	#70 mm²	m	20,00	20,00	32,97	41,21	824,25
13.3.10	#120 mm²	m	80,00	80,00	55,84	69,80	5.584,00
13.4	ILUMINAÇÃO E TOMADAS						
13.4.1	Tomada universal, circular, 2P+T, 15A/250V, cor preta, completa	un	84,00	84,00	16,71	20,89	1.754,55
13.4.2	Tomada universal, circular, 3P, 20A/250V, cor preta, completa	un	20,00	20,00	42,99	53,74	1.074,75
13.4.3	Interruptor simples 10 A, completa	un	38,00	38,00	11,92	14,90	566,20
13.4.4	Interruptor duas seções 10A por seção, completa	un	1,00	1,00	21,87	27,34	27,34
13.4.5	Interruptor com dimmer, completa	un	1,00	1,00	36,06	45,08	45,08
13.4.6	Luminárias 2x40 W completa	un	52,00	52,00	87,80	109,75	5.707,00
13.4.7	Luminárias 2x20 W completa	un	8,00	8,00	66,46	83,08	664,60
13.4.8	Luminárias incandescentes 100W	un	6,00	6,00	35,25	44,06	264,38
13.4.9	Arandelas 100W	un	12,00	12,00	28,45	35,56	426,75
13.4.10	Caixas de passagem 4x4" para tomada/interruptor	un	32,00	12,80	2,56	3,20	40,96
13.4.11	Caixa de passagem 4x2" para interruptor e tomada	un	79,00	31,60	5,39	6,74	212,91
13.4.12	Caixa de passagem de ferro esmaltada octogonal 4x4"	un	70,00	28,00	7,01	8,76	245,35
13.5	INSTALAÇÕES DE REDE ESTRUTURADA						
13.5.1	EQUIPAMENTOS PASSIVOS						
13.5.1.1	Patch Panel 19" - 24 portas, Categoria 6	un	2,00	2,00	468,30	585,38	1.170,75
13.5.1.2	Switch de 24 portas	un	2,00	2,00	524,10	655,13	1.310,25
13.5.1.3	Bloco 110 para rack 19" 100 pares	un	1,00	1,00	185,32	231,65	231,65
13.5.1.4	Guia de Cabos Frontal, fechado	un	4,00	4,00	10,12	12,65	50,60
13.5.1.5	Guia de Cabos Traseiro	un	4,00	4,00	10,12	12,65	50,60
13.5.1.6	Trava Patch Panel	un	4,00	4,00	14,46	18,08	72,30
13.5.1.7	Guia de Cabos Vertical, fechado	un	2,00	2,00	10,12	12,65	25,30
13.5.1.8	Guia de Cabos Superior, fechado	un	1,00	1,00	10,12	12,65	12,65
13.5.2	CABOS EM PAR TRANÇADOS						
13.5.2.1	Cabo par trançado não blindado (UTP)-4 pares 24 AWG, 100 Ohms - Categoria 6	m	480,00	480,00	2,16	2,70	1.296,00
13.5.2.2	Cabo telefônico interno CI-50, 20 pares	m	6,00	6,00	3,25	4,06	24,38
13.5.2.3	Cabo coaxial	m	35,00	35,00	1,65	2,06	72,19
13.5.3	CABOS DE CONEXÃO						
13.5.3.1	Cabos de conexões - Patch Cord ultra flexível com RJ 45 nas 2 pontas - 1,50 metros	un	24,00	12,00	9,22	11,53	138,30
13.5.3.2	Cabos de conexões - Patch cord 110 / RJ-45 1 par -1,50m	un	15,00	-	20,80	26,00	0,00
13.5.3.3	Cabos de conexões - Patch Cord ultra flexível com RJ 45 em 1 ponta - 1,50 metros	un	24,00	8,00	9,69	12,11	96,90
13.5.3.4	Cabos de conexões - Patch Cord ultra flexível com RJ 45 nas 2 pontas - 3,0 metros	un	24,00	10,00	9,69	12,11	121,13
13.5.4	TOMADAS						
13.5.4.1	Tomada modular RJ-45 Categoria 6	un	24,00	24,00	26,86	33,58	805,80
13.5.4.2	Conector de TV Tipo F (Coaxial)	un	4,00	4,00	1,02	1,28	5,10
13.5.5	CAIXAS E ACESSÓRIOS						
13.5.5.1	Caixa subterrânea em alvenaria, tipo R1,60x35x50cm, com tampão em ferro fundido, conforme detalhe de projeto	un	1,00	1,00	67,54	84,43	84,43
13.5.5.2	Caixa de passagem em alvenaria 20x20 com tampa de ferro fundido	un	2,00	2,00	32,07	40,09	80,18
13.5.5.3	Caixa de passagem de piso 15x15 com tampa metálica aparafusada	un	12,00	12,00	10,90	13,63	163,50
13.5.5.4	Derivação "T" de 59 mm conforme detalhe de projeto	un	8,00	8,00	14,45	18,06	144,50

Prefeitura Municipal de Macaúbas



PREFEITURA MUNICIPAL DE MACAÚBAS
 Rua Dr. Vital Soares, 577 - 1º Andar - CEP:46500-000
 Macaúbas - Bahia - Fone:(77) 3473-1461
 CNPJ: 13.782.461/0001-05



CONTRATANTE: PREFEITURA MUNICIPAL DE MACAÚBAS - BA
TIPO DE EMPREENDIMENTO: ESCOLA DE EDUCAÇÃO INFANTIL TIPO C
LOCALIZAÇÃO: POVOADO DE SANTA TEREZINHA, MUNICÍPIO DE MACAÚBAS-BA

PLANILHA ORÇAMENTÁRIA DE SERVIÇOS CONSOLIDADOS (REMANESCENTES + SUPRESSÕES) A LICITAR

ITEM	DESCRIÇÃO DOS SERVIÇOS	UNID.	QUANTITATIVO		PR. UNIT.(R\$)	PR. UNIT.(R\$)	VALOR (R\$)
			TOTAL	SALDO			
13.5.5.5	Derivação "L" de 59 mm conforme detalhe de projeto	un	3,00	3,00	10,36	12,95	38,85
13.5.6	ELETRODUTOS E ACESSÓRIOS						
13.5.6.1	Eletroduto Ø100mm, inclusive curvas	m	22,00	10,00	29,46	36,83	368,25
13.5.6.2	Eletroduto Ø99mm, inclusive curvas	m	61,00	33,00	10,79	13,49	445,09
	Subtotal item 13.0						46.433,10

14.0 INSTALAÇÃO HIDRAULICA							
14.1 TUBULAÇÕES E CONEXÕES DE PVC RÍGIDO							
14.1.1	Chuveiro elétrico sendo chuveiro de plástico - 110 e 220 V	un	12,00	12,00	47,39	59,24	710,85
14.1.2	Registro de gaveta bruto, diâmetro 1"	un	2,00	1,00	61,28	76,60	76,60
14.1.3	Registro de gaveta bruto, diâmetro 1.1/4"	un	1,00	-	40,40	50,50	0,00
14.1.4	Registro de gaveta bruto, diâmetro 1.1/2"	un	4,00	2,00	40,09	50,11	100,23
14.1.5	Registro de gaveta bruto, diâmetro 2.1/2"	un	1,00	1,00	187,56	234,45	234,45
14.1.6	Registro de gaveta com canopla, diâmetro 1.1/2"	un	8,00	8,00	128,34	160,43	1.283,40
14.1.7	Registro de gaveta com canopla, diâmetro 3/4"	un	23,00	23,00	35,04	43,80	1.007,40
14.1.8	Registro de pressão com canopla p/ chuveiro, diâmetro 3/4"	un	12,00	12,00	25,21	31,51	378,15
14.1.9	Tubo PVC soldável diâmetro 25 mm, inclusive conexões	m	179,00	-	14,12	17,65	0,00
14.1.10	Tubo PVC soldável classe 15, diâmetro 50 mm, inclusive conexões	m	128,30	28,30	32,18	40,23	1.138,37
14.1.11	Tubo PVC soldável classe 15, diâmetro 75mm, inclusive conexões	m	60,00	10,00	62,00	77,50	775,00
14.1.12	Válvula de descarga p/ vaso sanitário de 1.1/2"	un	15,00	15,00	208,65	260,81	3.912,19
14.1.13	Válvula de pé com crivo, 1.1/2"	un	1,00	1,00	42,05	52,56	52,56
14.1.14	Caixa d'água pré-fabricada capacidade 10.000 litros	un	1,00	1,00	3.016,49	3.770,61	3.770,61
14.1.15	Torneira de bóia, diâmetro 25mm	un	1,00	1,00	48,28	60,35	60,35
14.1.16	Tubo de descarga VDE, série normal, diâmetro 38 mm	m	24,00	24,00	3,28	4,10	98,40
14.1.17	Válvula de retenção com portinhola de bronze, 1"	un	1,00	1,00	59,33	74,16	74,16
14.1.18	Caixa em alvenaria 30x30 cm - CRG e CTD	un	2,00	2,00	56,80	71,00	142,00
14.1.19	Caixa em alvenaria 100x160 cm para bombas	un	1,00	1,00	935,71	1.169,84	1.169,84
14.1.20	Tampa de ferro fundido 30x30 cm - tipo leve	un	9,00	9,00	190,65	238,31	2.144,81
14.1.21	Tampa de ferro fundido 60x60 cm - tipo leve	un	2,00	2,00	316,86	396,08	792,15
14.2 TUBULAÇÕES E CONEXÕES DE FERRO GALVANIZADO							
14.2.1	Tubo FG roscável, diâmetro 1.1/2" (50 mm), inclusive conexões	m	12,00	-	72,05	90,06	0,00
14.2.2	Tubo FG roscável, diâmetro 1.1/4" (32 mm), inclusive conexões	m	18,00	2,00	70,32	87,90	175,80
14.2.3	Bucha de redução, FG roscável, diâmetro 1"x3/4"	un	2,00	2,00	7,37	9,21	18,43
14.3 DRENAGEM DE ÁGUAS PLUVIAIS							
14.3.1 TUBULAÇÕES E CONEXÕES DE PVC							
14.3.1.1	Tubo de PVC esgoto série R, ponta e bolsa com anel de borracha, Ø100mm, inclusive conexões	m	48,00	48,00	32,57	40,71	1.954,20
14.3.1.2	Tubo de PVC esgoto, tipo Vinifort ou equivalente, ponta e bolsa com junta elástica integrada, Ø150mm, inclusive conexões	m	21,00	21,00	46,29	57,86	1.215,11
14.3.1.3	Tubo de PVC esgoto, tipo Vinifort ou equivalente, ponta e bolsa com junta elástica integrada, Ø200mm, inclusive conexões	m	78,00	78,00	58,70	73,38	5.723,25
14.3.2 ACESSÓRIOS							
14.3.2.1	Ralo hemisférico (formato abacaxi) de ferro fundido, Ø100mm	un	7,00	7,00	28,67	35,84	250,86
14.3.2.2	Caixa de inspeção em alvenaria com fundo em concreto, 60x60cm	un	8,00	8,00	128,54	160,68	1.285,40
14.3.2.3	Tampa de concreto 60x60cm para caixa de inspeção	un	8,00	8,00	62,45	78,06	624,50
14.3.2.4	Caixa de ralo em alvenaria com fundo em concreto, 40x40cm	un	1,00	1,00	58,72	73,40	73,40
14.3.2.5	Grelha de ferro fundido 40x40cm, tipo leve, para caixa de ralo/brita	un	2,00	2,00	84,90	106,13	212,25
14.3.2.6	Caixa de brita 40x40cm	un	1,00	1,00	74,88	93,60	93,60
14.3.2.7	Poço de visita em alvenaria, fundo em concreto, 110x110cm	un	1,00	1,00	287,56	359,45	359,45
14.3.2.8	Tampa de concreto Ø60cm para poço de visita	un	1,00	1,00	82,67	103,34	103,34
14.3.2.9	Calha de piso em PVC DN 130, com grelha (solários)	m	13,00	13,00	19,40	24,25	315,25
	Subtotal item 14.0						30.326,16

15.0 INSTALAÇÃO SANITARIA							
15.1	Adaptador p/ Saída de Vaso Sanitário Série Normal 100mm	un	15,00	3,00	16,25	20,31	60,94
15.2	Antiespuma 150mm	un	1,00	-	6,35	7,94	0,00
15.3	Caixa Sifonada Girafácil Montada com Grelha e Porta Grelha 100x140x50 - Redonda	un	6,00	-	28,67	35,84	0,00
15.4	Caixa Sifonada Montada com Grelha e Porta Grelha 150 x 150 x 50 - Redonda	un	1,00	-	42,90	53,63	0,00
15.5	Cap Série Normal 50mm	un	1,00	-	9,23	11,54	0,00
15.6	Caixa Sifonada 100x100x50mm	un	3,00	1,00	24,34	30,43	30,43
15.7	Caixa Sifonada 150x185x75mm	un	1,00	-	34,80	43,50	0,00
15.8	Caixa Sifonada Girafácil 100x140x50mm	un	5,00	2,00	26,30	32,88	65,75
15.9	Ralo Sifonado Cônico Branco 100x40mm	un	5,00	3,00	15,06	18,83	56,48
15.10	Porta Grelha Redonda Branco 100mm	un	7,00	1,00	8,37	10,46	10,46
15.11	Terminal de Ventilação Série Normal 50mm	un	1,00	-	2,96	3,70	0,00
15.12	Terminal de Ventilação Série Normal 75mm	un	1,00	-	2,96	3,70	0,00
15.13	Tubo de PVC Série Normal 100mm, fornec. e instalação, inclusive conexões	m	43,12	17,25	37,45	46,81	807,52
15.14	Tubo de PVC Série Normal 40mm, fornec. e instalação, inclusive conexões	m	43,17	17,27	18,20	22,75	392,89
15.15	Tubo de PVC Série Normal 50mm, fornec. e instalação, inclusive conexões	m	72,07	28,83	24,88	31,10	896,81
15.16	Tubo de PVC Série Normal 75mm, fornec. e instalação, inclusive conexões	m	7,00	2,80	33,19	41,49	116,17
15.17	Tubo de PVC Série Reforçada 150mm, fornec. e instalação, inclusive conexões	m	82,48	32,99	52,55	65,69	2.167,03
15.18	Tubo de PVC Série Reforçada 40mm, fornec. e instalação, inclusive conexões	m	1,72	0,69	11,74	14,68	10,13
15.19	Tubo de PVC Série Reforçada 50mm, fornec. e instalação, inclusive conexões	m	24,84	9,94	16,12	20,15	200,29
15.20	Tubo de PVC Série Reforçada 75mm, fornec. e instalação, inclusive conexões	m	9,57	3,83	23,91	29,89	114,47
15.21	Caixa de inspeção em alvenaria de tijolo medindo 900x900x600mm, com tampão em ferro fundido	un	9,00	2,00	289,70	362,13	724,25
15.22	Caixa de gordura Especial, em alvenaria de tijolo, medindo 1100x1100x1200mm, com tampão em ferro fundido	un	1,00	-	176,56	220,70	0,00
15.23	Tampa de ferro fundido 1100x1100 cm, tipo leve, para caixas de gordura dupla e especial	un	1,00	1,00	65,34	81,68	81,68
15.24	Poço de visita em alvenaria de tijolo medido 1400x1400x1640mm, com tampão em ferro fundido	un	1,00	1,00	316,87	396,09	396,09
15.25	Conjunto moto bomba centrífuga CV 3/4, vazão de 5,0 m³/h e Hman = 15mca - Modelo Thebe TH-16 ou equivalente	un	2,00	2,00	290,56	363,20	726,40
	Subtotal item 15.0						6.869,62

Prefeitura Municipal de Macaúbas



PREFEITURA MUNICIPAL DE MACAÚBAS
 Rua Dr. Vital Soares, 577 - 1º Andar - CEP:46500-000
 Macaúbas - Bahia - Fone:(77) 3473-1461
 CNPJ: 13.782.461/0001-05



CONTRATANTE: PREFEITURA MUNICIPAL DE MACAÚBAS - BA
TIPO DE EMPREENDIMENTO: ESCOLA DE EDUCAÇÃO INFANTIL TIPO C
LOCALIZAÇÃO: POVOADO DE SANTA TEREZINHA, MUNICÍPIO DE MACAÚBAS-BA

PLANILHA ORÇAMENTÁRIA DE SERVIÇOS CONSOLIDADOS (REMANESCENTES + SUPRESSÕES) À LICITAR

ITEM	DESCRIÇÃO DOS SERVIÇOS	UNID.	QUANTITATIVO		PR. UNIT.(R\$)	PR. UNIT.(R\$)	VALOR (R\$)	
			TOTAL	SALDO				
16.0 LOUÇAS E METAIS								
16.1	SANIT. PNE - (Portadores de Necessidades Especiais)							
16.1.1	Lavatório louça branca, sem coluna, torneira metálica cromada simples, (válvula, sifão e engate flexível cromados)	un	2,00	2,00	151,78	189,73	379,45	
16.1.2	Porta sabonete líquido fornecimento	un	2,00	2,00	38,67	48,34	96,68	
16.1.3	Vaso sanitário sifonado, para válvula de descarga, em louça branca, com acessórios, inclusive assento plástico, anel de vedação, tubo pvc ligação - fornecimento e instalação	un	2,00	2,00	155,17	193,96	387,93	
16.1.4	Torneira cromada 3/4" para jardim ou tanque, padrão alto	un	2,00	2,00	32,70	40,88	81,75	
16.1.5	Instalação de papelreira - fornecimento e colocação	un	2,00	2,00	26,29	32,86	65,73	
16.1.6	Barra de apoio em alumínio anodizado para deficientes físicos	m	4,00	4,00	58,70	73,38	293,50	
16.2	SANIT. INFANTIS (Feminino / Masculino/ Banho I/ Creche II)							
16.2.1	Banheira plástica (cor braca de 20x45x77 cm), com dreno para escoamento de água	un	2,00	2,00	63,47	79,34	158,88	
16.2.2	Cuba louca branca em bancada inclusive torneira e complementos (válvula, sifão e engate flexível cromados)	un	1,00	1,00	150,00	187,50	187,50	
16.2.3	Instalação de papelreira - fornecimento e colocação	un	9,00	9,00	32,00	40,00	360,00	
16.2.4	Porta sabonete líquido fornecimento e instalação	un	11,00	11,00	28,65	35,81	393,94	
16.2.5	Torneira cromada 3/4" para jardim ou tanque, padrão alto	un	4,00	4,00	26,13	32,66	130,65	
16.2.6	Torneira cromada longa 3/4" de parede para pia, padrão popular	un	9,00	9,00	26,13	32,66	293,96	
16.2.7	Vaso sanitário infantil sifonado, para válvula de descarga, em louça branca, com acessórios, inclusive assento plástico, anel de vedação, tubo pvc ligação - fornecimento e instalação	un	9,00	9,00	323,90	404,88	3.643,88	
16.3	SANIT. ADULTOS (Fem. e Masc. Funcionários)							
16.3.1	Torneira cromada 3/4" para jardim ou tanque, padrão alto	un	2,00	2,00	28,46	35,58	71,15	
16.3.2	Torneira cromada longa 3/4" de parede para pia, padrão popular	un	5,00	5,00	28,46	35,58	177,88	
16.3.3	Vaso sanitário sifonado, para válvula de descarga, em louça branca, com acessórios, inclusive assento plástico, bolsa de borracha para ligação, tubo pvc ligação - fornecimento e instalação	un	4,00	4,00	155,17	193,96	775,85	
16.3.4	Instalação de papelreira - fornecimento e colocação	un	4,00	4,00	26,29	32,86	131,45	
16.3.5	Porta sabonete líquido fornecimento e instalação	un	3,00	3,00	28,65	35,81	107,44	
16.4	COZINHA/ LAVANDERIA/ HIGIENIZAÇÃO/ LACTÁRIO							
16.4.1	Cuba aço inoxidável 40,0x34,0x11,5 cm, com sifão em metal cromado 1.1/2x1.1/2", válvula em metal cromado tipo americana 3.1/2"x1.1/2" para pia - fornecimento e instalação	un.	5,00	5,00	192,30	240,38	1.201,88	
16.4.2	Cuba louca branca em bancada inclusive torneira e complementos (válvula, sifão e engate flexível cromados)	un	1,00	1,00	162,53	203,16	203,16	
16.4.3	Lavatório louça branca, sem coluna, torneira metálica cromada simples, (válvula, sifão e engate flexível cromados)	un	1,00	1,00	130,00	162,50	162,50	
16.4.4	Torneira cromada 3/4" para jardim ou tanque, padrão alto	un	2,00	2,00	25,35	31,69	63,38	
16.4.5	Torneira cromada longa 3/4" de parede para pia, padrão popular	un	4,00	4,00	25,35	31,69	126,75	
16.4.6	Torneira cromada tubo movel para bancada 3/4" para pia de cozinha, padrão alto - fornecimento e instalação	un	5,00	5,00	59,80	74,75	373,75	
16.4.7	Porta sabonete líquido fornecimento e instalação	un	3,00	3,00	28,13	35,16	105,49	
16.4.8	Tanque louca branco sem coluna, completo inclusive torneira metálica	un	2,00	2,00	212,10	265,13	530,25	
16.5	SALAS (Creche I, Creche II, Creche III, Pré-Escola)							
16.5.1	Cuba louca branca em bancada inclusive torneira e complementos (válvula, sifão e engate flexível cromados)	un	4,00	4,00	150,00	187,50	750,00	
16.5.2	Porta sabonete líquido fornecimento e instalação	un	4,00	4,00	28,13	35,16	140,65	
16.6	JARDINS E PATIOS							
16.6.1	Torneira cromada 3/4" para jardim ou tanque, padrão alto	un	3,00	3,00	25,35	31,69	95,06	
							Subtotal item 16.0	11.490,25
17.0 BANCADAS								
17.1	Bancada em granito cinza andorinha - espessura 2cm, conforme projeto	m²	21,43	21,43	118,28	147,85	3.168,43	
17.2	Prateleira em granito cinza andorinha - espessura 2cm, conforme projeto	m²	13,88	13,88	118,28	147,85	2.052,16	
17.3	Prateleira em mármore branco, inclusive esquadros de apoio - espessura 2cm, conforme projeto	m²	7,00	7,00	118,28	147,85	1.034,95	
17.4	Lavatório em granito cinza andorinha, espessura 2 cm, conforme projeto	m	9,50	9,50	118,28	147,85	1.404,58	
17.5	Banco em granito cinza andorinha, espessura 2 cm, conforme projeto	m²	2,94	2,94	118,28	147,85	434,68	
							Subtotal item 17.0	8.094,79
18.0 CASTELO D'AGUA								
18.1	INFRA-ESTRUTURA: FUNDAÇÕES							
18.1.1	CONCRETO ARMADO PARA FUNDAÇÕES - ESTACAS							
18.1.1.1	Escavação	m³	12,00	-	22,38	27,98	0,00	
18.1.1.2	Concreto armado, conforme projeto	m³	6,16	-	265,32	331,65	0,00	
18.2	SUPERESTRUTURA							
18.2.1	CONCRETO ARMADO PARA SUPERESTRUTURA - PILARES							
18.2.1.1	Concreto armado - para pilares (fck25MPa), incluindo preparo, lançamento, adensamento e cura. Inclusive formas para reutilização 2x, conforme projeto	m³	19,44	4,78	1.225,29	1.531,61	7.325,49	
18.2.2	CONCRETO ARMADO PARA SUPERESTRUTURA - VIGAS							
18.2.2.1	Concreto armado - para vigas (fck25MPa), incluindo preparo, lançamento, adensamento e cura. Inclusive formas para reutilização 2x, conforme projeto	m³	6,53	1,31	1.225,29	1.531,61	2.006,41	
18.2.3	LAJE MACIÇA							
18.2.3.1	Concreto armado - para lajes (fck25MPa), incluindo preparo, lançamento, adensamento e cura. Inclusive formas para reutilização 2x, conforme projeto	m³	5,78	2,31	1.225,29	1.531,61	3.538,02	
							Subtotal item 18.0	12.869,93
19.0 SISTEMA DE PROTEÇÃO CONTRA DESCARGAS ATMOSFERICAS (SPDA)								
19.1	CAPTAÇÃO							
19.1.1	Fita de alumínio 7/8"x1/8"x 6m, instaladas conforme projeto	un	58,0	58,00	31,70	39,63	2.298,25	
19.1.2	Terminal aéreo de alumínio 7/8"x1/8"x600mm fixação com chapa de encosto horizontal	un	33,0	33,00	31,70	39,63	1.307,63	
19.1.3	Curva 90º em fita de alumínio 7/8" x 1/8"	un	22,0	22,00	6,38	7,98	175,45	
19.1.4	Pára-raios tipo Franklin em aço inox 3 pontas em haste de 3 m. x 1.1/2" tipo simples	un	1,0	1,00	44,36	55,45	55,45	

Prefeitura Municipal de Macaúbas



PREFEITURA MUNICIPAL DE MACAÚBAS
 Rua Dr. Vital Soares, 577 - 1º Andar - CEP:46500-000
 Macaúbas - Bahia - Fone:(77) 3473-1461
 CNPJ: 13.782.461/0001-05



CONTRATANTE: PREFEITURA MUNICIPAL DE MACAÚBAS - BA
TIPO DE EMPREENDIMENTO: ESCOLA DE EDUCAÇÃO INFANTIL TIPO C
LOCALIZAÇÃO: POVOADO DE SANTA TEREZINHA, MUNICÍPIO DE MACAÚBAS-BA

PLANILHA ORÇAMENTÁRIA DE SERVIÇOS CONSOLIDADOS (REMANESCENTES + SUPRESSÕES) À LICITAR

ITEM	DESCRIÇÃO DOS SERVIÇOS	UNID.	QUANTITATIVO		PR. UNIT.(R\$)	PR. UNIT.(R\$)	VALOR (R\$)
			TOTAL	SALDO			
19.2 CONDUTORES DE DESCIDA							
19.2.1	Condutete de inspeção c/ tampa em PVC 1"	un	17,0	17,00	11,56	14,45	245,65
19.2.2	Conector de medição em bronze	un	17,0	17,00	3,73	4,66	79,26
19.2.3	Abraçadeira tipo "U" simples 1"	un	68,0	68,00	4,02	5,03	341,70
19.2.4	Eletroduto roscável pvc 1" x 3,0m.	un	17,0	17,00	24,39	30,49	518,29
19.2.5	Cordoalha de cobre nu 35 mm2	m	118,0	118,00	27,00	33,75	3.982,50
19.2.6	Isolador simples com chapa de encosto h=100 mm	un	5,0	5,00	21,32	26,65	133,25
19.2.7	Isolador simples para quinas 90º com chapa de encosto h=100 mm	un	1,0	1,00	21,32	26,65	26,65
19.3 ATERRAMENTO E EQUIPOTENCIALIZAÇÃO							
19.3.1	Haste tipo cooperweld 5/8" x 3,00m.	un	19,0	7,00	40,23	50,29	352,01
19.3.2	Cordoalha de cobre nu 50 mm2	m	168,0	88,00	29,56	36,95	3.251,60
19.3.3	Caixa de inspeção, PVC de 12", com tampa de aço galvanizado, conforme detalhe no projeto	un	5,0	3,00	95,75	119,69	359,06
19.3.4	Conector de bronze para haste de 5/8" e cabo de 50 mm²	un	19,0	9,00	5,58	6,98	62,78
19.3.5	Tela para equipotencialização em inox 300mm x 1,4mm para casa de gás	m	1,9	1,90	33,28	41,60	79,04
Subtotal item 19.0							13.268,57
20.0 SERVIÇOS DIVERSOS							
20.1.1	Grama - fornecimento e plantio (inclusive camada de terra vegetal - 3,0 cm)	m²	400,00	400,00	11,00	13,75	5.500,00
20.1.2	Banco em concreto armado tipo 1 (1,30x0,40m), conforme projeto	un	11,00	11,00	118,98	148,73	1.635,98
20.1.3	Banco em concreto armado tipo 2 (2,80x0,40m), conforme projeto	un	5,00	5,00	425,30	531,63	2.658,13
20.1.4	Mastros para bandeiras em tubo ferro galvanizado telescópico (alt= 7m (3mx2" + 4mx1 1/2")	un	3,00	3,00	123,70	154,63	463,88
Subtotal item 20.0							10.257,98
21.0 SERVIÇOS FINAIS							
21.1.1	Limpeza final da obra	m²	564,50	564,50	1,91	2,39	1.347,74
Subtotal item 21.0							1.347,74
Custo TOTAL com BDI incluso							400.446,10

Macaúbas, 18 de Maio de 2017

Fonte de Composições Unitárias utilizada: SINAPI - Encargos Sociais Horista Desonerado: 89,86%
 Data Base: Fevereiro - 2017
 BDI: 25%

O percentual de Encargos Sociais utilizados nesta planilha obedece ao estabelecido pelo SINAPI na Data-base indicada e para a Bahia nos casos de mão de obra horista e com desoneração.

RENATO LIMA MEIRA
 Arquiteto e Urbanista - CAU Nº A29846-8
 Resp. Técnico do Município

Prefeitura Municipal de Macaúbas



PREFEITURA MUNICIPAL DE MACAÚBAS
 Rua Dr. Vital Soares, 577 - 1º Andar - CEP:46500-000
 Macaúbas - Bahia - Fone:(77) 3473-1461
 CNPJ: 13.782.461/0001-05



CRONOGRAMA FISCO-FINANCEIRO

OBRA: CONSTRUÇÃO DE UNIDADE ESCOLAR DE EDUCAÇÃO INFANTIL - CRECHE TIPO C
 Localidade: POVOADO DE SANTA TERESINHA - MACAÚBAS-BA

ITEM	SERVICOS	VALOR DO ITEM (R\$)	% DO TOTAL	1º MÊS		2º MÊS		3º MÊS		4º MÊS		5º MÊS		6º MÊS	
				VALOR (R\$)	%	VALOR (R\$)	%	VALOR (R\$)	%	VALOR (R\$)	%	VALOR (R\$)	%	VALOR (R\$)	%
1.0	SERVICOS PRELIMINARES	-	0,00%	-	-	-	-	-	-	-	-	-	-	-	-
2.0	MOVIMENTO DE TERRAS	-	0,00%	-	-	-	-	-	-	-	-	-	-	-	-
3.0	INFRA-ESTRUTURA: FUNDACOES	-	0,00%	-	-	-	-	-	-	-	-	-	-	-	-
4.0	SUPERESTRUTURA	-	0,00%	-	-	-	-	-	-	-	-	-	-	-	-
5.0	PAREDES E PAINES	-	0,00%	-	-	-	-	-	-	-	-	-	-	-	-
6.0	ESQUADRIAS	75.530,85	18,86%	15.106,17	20%	22.659,26	30%	22.659,26	30%	15.106,17	20%	-	-	-	-
7.0	COBERTURA	8.750,42	2,19%	-	-	4.375,21	50%	4.375,21	50%	-	-	-	-	-	-
8.0	IMPERMEABILIZACAO	-	0,00%	-	-	-	-	-	-	-	-	-	-	-	-
9.0	REVESTIMENTOS DE PAREDES	32.182,62	8,04%	6.436,52	20%	3.218,26	10%	4.827,39	15%	4.827,39	15%	6.436,52	20%	6.436,52	20%
10.0	PAVIMENTACAO	69.794,94	17,43%	13.958,99	20%	13.958,99	20%	20.938,48	30%	20.938,48	30%	-	-	-	-
11.0	RODAPES E PEITORIS	7.970,67	1,99%	2.391,20	30%	2.391,20	30%	1.594,13	20%	1.594,13	20%	-	-	-	-
12.0	PINTURA	65.258,49	16,30%	-	-	13.051,70	20%	13.051,70	20%	13.051,70	20%	13.051,70	20%	13.051,70	20%
13.0	INSTALACAO ELETRICA E ELETRONICA 127/220V	46.433,10	11,60%	-	-	9.286,62	20%	9.286,62	20%	9.286,62	20%	9.286,62	20%	9.286,62	20%
14.0	INSTALACAO HIDRAULICA	30.326,16	7,57%	-	-	6.065,23	20%	6.065,23	20%	6.065,23	20%	6.065,23	20%	6.065,23	20%
15.0	INSTALACAO SANITARIA	6.869,62	1,72%	-	-	-	-	1.373,92	20%	1.373,92	20%	2.060,88	30%	2.060,88	30%
16.0	LOUCAS E METAIS	11.490,25	2,87%	-	-	-	-	2.872,56	25%	2.872,56	25%	2.872,56	25%	2.872,56	25%
17.0	BANCADAS	8.084,79	2,02%	-	-	-	-	2.023,70	25%	2.023,70	25%	2.023,70	25%	2.023,70	25%
18.0	CASTELO D'AGUA	12.869,93	3,21%	-	-	-	-	3.217,48	25%	3.217,48	25%	3.217,48	25%	3.217,48	25%
19.0	SISTEMA DE PROTECAO CONTRA DESCARGAS ATMOSFERICAS (SPDA)	13.268,57	3,31%	-	-	-	-	-	-	3.980,57	30%	5.307,43	40%	3.980,57	30%
20.0	SERVICOS DIVERSOS	10.257,88	2,56%	-	-	-	-	-	-	-	-	5.128,99	50%	5.128,99	50%
21.0	SERVICOS FINAIS	1.347,74	0,34%	-	-	-	-	-	-	-	-	-	-	1.347,74	100%
TOTAL		400.446,10	100%	37.892,88	9%	75.006,47	19%	92.285,69	23%	84.337,96	21%	55.451,11	14%	55.472,00	14%
TOTAL ACUMULADO		400.446,10	100%	37.892,88	9%	112.899,35	28%	205.185,04	51%	289.523,00	72%	344.974,11	86%	400.446,10	100%

Macaúbas, 18 de Maio de 2017

RENATO LIMA MEIRA
 Arquiteto e Urbanista - CAU Nº A29846-8
 Resp. Técnico do Município