



Diário Oficial do **Município**

Prefeitura Municipal de Uauá

sexta-feira, 23 de dezembro de 2016

Ano IV - Edição nº 00564 | Caderno 1

Prefeitura Municipal de Uauá publica



Praça Praça Belarmino José Rodrigues | S/N | Centro | Uauá-Ba

www.pmuaua.ba.ipmbrasil.org.br

Este documento foi assinado digitalmente por SERASA Experian
208BAD5AB42A9E3900553F5257D0EF9C

Prefeitura Municipal de Uauá

SUMÁRIO

- REPUBLICAÇÃO: Lei Municipal n.º 574, de 15 de dezembro de 2016
- Títulos de Reconhecimento Domínio Municipal

Prefeitura Municipal de Uauá

Lei



ESTADO DA BAHIA
PREFEITURA MUNICIPAL DE UAUÁ
GABINETE DO PREFEITO

Lei Municipal n.º 574, de 15 de dezembro de 2016

“Dispõe sobre o Sistema Único de Assistência Social do Município de Uauá e dá outras providências”.

O **Prefeito Municipal de Uauá**, Estado da Bahia, no uso de suas atribuições legais, faço saber que a Câmara Municipal aprova e eu sanciono a seguinte Lei:

CAPÍTULO I

DAS DEFINIÇÕES E DOS OBJETIVOS

Art. 1.º A assistência social, direito do cidadão e dever do Estado, é Política de Seguridade Social não contributiva, que provê os mínimos sociais, realizada através de um conjunto integrado de ações de iniciativa pública e da sociedade, para garantir o atendimento às necessidades básicas.

Art. 2.º A Política de Assistência Social do Município de Uauá tem por objetivos:

I – A proteção social, que visa à garantia da vida, à redução de danos e à prevenção da incidência de riscos, especialmente:

- a) a proteção à família, à maternidade, à infância, à adolescência e à velhice;
- b) o amparo às crianças e aos adolescentes carentes;
- c) a promoção da integração ao mundo de trabalho; e
- d) a habilitação e reabilitação das pessoas com deficiência e a promoção de sua integração à vida comunitária.

II – A vigilância socioassistencial, que visa analisar territorialmente a capacidade protetiva das famílias e nela a ocorrência de vulnerabilidades, de ameaças, de vitimizações e danos;

III – A defesa de direitos, que visa a garantir o pleno acesso aos direitos no conjunto das provisões socioassistenciais;

IV – Participação da população, por meio de organizações representativas, na formulação das políticas e no controle de ações em todos os níveis;

Praça Belarmino José Rodrigues, s/n, Centro, CEP 48.950-000, Uauá – Bahia
Tel.: (74) 3673-1937 – E-mail: pmuaua@yahoo.com.br
CNPJ – 13.698.758/0001-97

Praça Praça Belarmino José Rodrigues | S/N | Centro | Uauá-Ba

www.pmuaua.ba.ipmbrasil.org.br

Prefeitura Municipal de Uauá



ESTADO DA BAHIA
PREFEITURA MUNICIPAL DE UAUÁ
GABINETE DO PREFEITO

VI – Primazia da responsabilidade do ente político na condução da Política de Assistência Social em cada esfera de governo; e

VI – Centralidade na família para concepção e implementação dos benefícios, serviços, programas e projetos, tendo como base o território.

Parágrafo único. Para o enfrentamento da pobreza, a assistência social realiza-se de forma integrada às políticas setoriais visando universalizar a proteção social e atender às contingências sociais.

CAPÍTULO II DOS PRINCÍPIOS E DIRETRIZES

Seção I

Dos Princípios

Art. 3.º A política pública de assistência social rege-se pelos seguintes princípios:

I – Universalidade: todos têm direito à proteção socioassistencial, prestada a quem dela necessitar, com respeito à dignidade e à autonomia do cidadão, sem discriminação de qualquer espécie ou comprovação vexatória da sua condição;

II – Gratuidade: a assistência social deve ser prestada sem exigência de contribuição ou contrapartida, observado o que dispõe o art. 35, da Lei Federal nº 10.741, de 1º de outubro de 2003 – Estatuto do Idoso;

III – Integralidade da proteção social: oferta das provisões em sua completude, por meio de conjunto articulado de serviços, programas, projetos e benefícios socioassistenciais;

IV – Intersetorialidade: integração e articulação da rede socioassistencial com as demais políticas e órgãos setoriais de defesa de direitos e Sistema de Justiça;

V – Equidade: respeito às diversidades regionais, culturais, socioeconômicas, políticas e territoriais, priorizando aqueles que estiverem em situação de vulnerabilidade e risco pessoal e social;

VI – Supremacia do atendimento às necessidades sociais sobre as exigências de rentabilidade econômica;

Praça Belarmino José Rodrigues, s/n, Centro, CEP 48.950-000, Uauá – Bahia
Tel.: (74) 3673-1937 – E-mail: pmuaua@yahoo.com.br
CNPJ – 13.698.758/0001-97

Praça Praça Belarmino José Rodrigues | S/N | Centro | Uauá-Ba

www.pmuaua.ba.ipmbrasil.org.br

Prefeitura Municipal de Uauá



ESTADO DA BAHIA
PREFEITURA MUNICIPAL DE UAUÁ
GABINETE DO PREFEITO

VII – Universalização dos direitos sociais, a fim de tornar o destinatário da ação assistencial alcançável pelas demais políticas públicas;

VIII – Respeito à dignidade do cidadão, à sua autonomia e ao seu direito a benefícios e serviços de qualidade, bem como à convivência familiar e comunitária, vedando-se qualquer comprovação vexatória de necessidade;

IX – Igualdade de direitos no acesso ao atendimento, sem discriminação de qualquer natureza, garantindo-se equivalência às populações urbanas e rurais; e

X – Divulgação ampla dos benefícios, serviços, programas e projetos socioassistenciais, bem como dos recursos oferecidos pelo Poder Público e dos critérios para sua concessão.

Seção II

Das Diretrizes

Art. 4.º A organização da assistência social no Município observará as seguintes diretrizes:

I – Primazia da responsabilidade do Estado na condução da política de assistência social em cada esfera de governo;

II – Descentralização político-administrativa e comando único em cada esfera de gestão;

III – Cofinanciamento partilhado dos entes federados;

IV – Matricialidade sociofamiliar;

V – Territorialização;

VI – Fortalecimento da relação democrática entre Estado e sociedade civil; e

VII – Participação popular e controle social, por meio de organizações representativas, na formulação das políticas e no controle das ações em todos os níveis.

CAPÍTULO III

DA GESTÃO E ORGANIZAÇÃO DA POLÍTICA MUNICIPAL DE ASSISTÊNCIA SOCIAL

Seção I

Da Gestão

Praça Belarmino José Rodrigues, s/n, Centro, CEP 48.950-000, Uauá – Bahia
Tel.: (74) 3673-1937 – E-mail: pmuaua@yahoo.com.br
CNPJ – 13.698.758/0001-97

Praça Praça Belarmino José Rodrigues | S/N | Centro | Uauá-Ba

www.pmuaua.ba.ipmbrasil.org.br

Prefeitura Municipal de Uauá



ESTADO DA BAHIA

PREFEITURA MUNICIPAL DE UAUÁ

GABINETE DO PREFEITO

Art. 5.º A gestão das ações na área de assistência social é organizada sob a forma de sistema descentralizado e participativo, denominado Sistema Único de Assistência Social – SUAS, conforme estabelece a Lei Federal nº 8.742, de 7 de dezembro de 1993, cujas normas gerais e coordenação são de competência da União.

Parágrafo único. O SUAS é integrado pelos entes federativos, pelos respectivos conselhos de assistência social e pelas entidades e organizações de assistência social abrangida pela Lei Federal nº 8.742, de 1993.

Art. 6.º O Município de Uauá atuará de forma articulada com as esferas federal e estadual, observadas as normas gerais do SUAS, cabendo-lhe coordenar e executar os serviços, programas, projetos, benefícios socioassistenciais em seu âmbito.

Art. 7.º O órgão gestor da política de assistência social no Município de Uauá é a Secretaria Municipal de Desenvolvimento Social e Combate à Pobreza.

Seção II

Da Organização

Art. 8.º O Sistema Único de Assistência Social no âmbito do Município de Uauá organiza-se pelos seguintes tipos de proteção:

I – Proteção social básica: conjunto de serviços, programas, projetos e benefícios da assistência social que visa a prevenir situações de vulnerabilidade e risco social, por meio de aquisições e do desenvolvimento de potencialidades e do fortalecimento de vínculos familiares e comunitários;

II – Proteção social especial: conjunto de serviços, programas e projetos que tem por objetivo contribuir para a reconstrução de vínculos familiares e comunitários, a defesa de direito, o fortalecimento das potencialidades e aquisições e a proteção de famílias e indivíduos para o enfrentamento das situações de violação de direitos.

Parágrafo único. A vigilância sociassistencial é um dos instrumentos das proteções da assistência social que identifica e previne as situações de risco e vulnerabilidade social e seus agravos no território.

Subseção I

Da proteção social básica e especial

Praça Belarmino José Rodrigues, s/n, Centro, CEP 48.950-000, Uauá – Bahia
Tel.: (74) 3673-1937 – E-mail: pmuaua@yahoo.com.br
CNPJ – 13.698.758/0001-97

Praça Praça Belarmino José Rodrigues | S/N | Centro | Uauá-Ba

www.pmuaua.ba.ipmbrasil.org.br

Prefeitura Municipal de Uauá



ESTADO DA BAHIA
PREFEITURA MUNICIPAL DE UAUÁ
GABINETE DO PREFEITO

Art. 9.º A proteção social básica compõe-se precipuamente dos seguintes serviços socioassistenciais, nos termos da Tipificação Nacional dos Serviços Socioassistenciais, sem prejuízo de outros que vierem a ser instituídos:

- I – Serviço de Proteção e Atendimento Integral à Família – PAIF;
- II – Serviço de Convivência e Fortalecimento de Vínculos – SCFV; e
- III – Serviço de Proteção Social Básica no Domicílio para Pessoas com Deficiência e Idosas.

§ 1.º O PAIF deve ser ofertado exclusivamente no Centro de Referência de Assistência Social – CRAS.

§ 2.º Os serviços socioassistenciais de Proteção Social Básica poderão ser executados pelas Equipes Volantes.

Art. 10. A proteção social especial ofertará precipuamente os seguintes serviços socioassistenciais, nos termos da Tipificação Nacional dos Serviços Socioassistenciais, sem prejuízo de outros que vierem a ser instituídos:

- I – Proteção social especial de média complexidade:
 - a) Serviço de Proteção e Atendimento Especializado a Famílias e Indivíduos - PAEFI;
 - b) Serviço Especializado de Abordagem Social;
 - c) Serviço de Proteção Social a Adolescentes em Cumprimento de Medida Socioeducativa de Liberdade Assistida e de Prestação de Serviços à Comunidade;
 - d) Serviço de Proteção Social Especial para Pessoas com Deficiência, Idosas e suas Famílias; e
 - e) Serviço Especializado para Pessoas em Situação de Rua.
- II – Proteção social especial de alta complexidade:
 - a) Serviço de Acolhimento Institucional;
 - b) Serviço de Acolhimento em República;
 - c) Serviço de Acolhimento em Família Acolhedora; e
 - d) Serviço de Proteção em Situações de Calamidades Públicas e de Emergências.

Parágrafo único. O PAEFI deve ser ofertado exclusivamente no Centro de Referência Especializado de Assistência Social – CREAS.

Praça Belarmino José Rodrigues, s/n, Centro, CEP 48.950-000, Uauá – Bahia
Tel.: (74) 3673-1937 – E-mail: pmuaua@yahoo.com.br
CNPJ – 13.698.758/0001-97

Praça Praça Belarmino José Rodrigues | S/N | Centro | Uauá-Ba

www.pmuaua.ba.ipmbrasil.org.br

Prefeitura Municipal de Uauá



ESTADO DA BAHIA PREFEITURA MUNICIPAL DE UAUÁ GABINETE DO PREFEITO

Art. 11. As proteções sociais básica e especial serão ofertadas pela rede socioassistencial, de forma integrada, diretamente pelos entes públicos ou pelas entidades e organizações de assistência social vinculadas ao SUAS, respeitadas as especificidades de cada serviço, programa ou projeto socioassistencial.

§ 1.º Considera-se rede socioassistencial o conjunto integrado da oferta de serviços, programas, projetos e benefícios de assistência social mediante a articulação entre todas as unidades do SUAS.

§ 2.º A vinculação ao SUAS é o reconhecimento pela União, em colaboração com Município, de que a entidade de assistência social integra a rede socioassistencial.

Art. 12. As unidades públicas estatais instituídas no âmbito do SUAS integram a estrutura administrativa do Município de Uauá, quais sejam:

I – CRAS; e

II – CREAS.

Parágrafo único. As instalações das unidades públicas estatais devem ser compatíveis com os serviços neles ofertados, observado as normas gerais.

Art. 13. As proteções sociais, básica e especial, serão ofertadas precipuamente no Centro de Referência de Assistência Social – CRAS e no Centro de Referência Especializado de Assistência Social – CREAS, respectivamente, e pelas entidades e organizações de assistência social.

§ 1.º O CRAS é a unidade pública municipal, de base territorial, localizada em áreas com maiores índices de vulnerabilidade e risco social, destinada à articulação dos serviços socioassistenciais no seu território de abrangência e à prestação de serviços, programas e projetos socioassistenciais de proteção social básica às famílias.

§ 2.º O CREAS é a unidade pública de abrangência municipal ou regional, destinada à prestação de serviços a indivíduos e famílias que se encontram em situação de risco pessoal ou social, por violação de direitos ou contingência, que demandam intervenções especializadas da proteção social especial.

§ 3.º Os CRAS e os CREAS são unidades públicas estatais instituídas no âmbito do Suas, que possuem interface com as demais políticas públicas e articulam, coordenam e ofertam os serviços, programas, projetos e benefícios da assistência social.

Praça Belarmino José Rodrigues, s/n, Centro, CEP 48.950-000, Uauá – Bahia
Tel.: (74) 3673-1937 – E-mail: pmuaua@yahoo.com.br
CNPJ – 13.698.758/0001-97

Praça Praça Belarmino José Rodrigues | S/N | Centro | Uauá-Ba

www.pmuaua.ba.ipmbrasil.org.br

Prefeitura Municipal de Uauá



ESTADO DA BAHIA PREFEITURA MUNICIPAL DE UAUÁ GABINETE DO PREFEITO

Art. 14. A implantação das unidades de CRAS e CREAS deve observar as diretrizes da:

I – Territorialização: oferta capilarizada de serviços com áreas de abrangência definidas com baseada na lógica da proximidade do cotidiano de vida dos cidadãos; respeitando as identidades dos territórios locais, e considerando as questões relativas às dinâmicas sociais, distâncias percorridas e fluxos de transportes, com o intuito de potencializar o caráter preventivo, educativo e protetivo das ações em todo o município, mantendo simultaneamente a ênfase e prioridade nos territórios de maior vulnerabilidade e risco social.

II – Universalização: a fim de que a proteção social básica e a proteção social especial seja assegurada na totalidade dos territórios dos municípios e com capacidade de atendimento compatível com o volume de necessidades da população; e

III – Regionalização: participação, quando for o caso, em arranjos institucionais que envolvam municípios circunvizinhos e o governo estadual, visando assegurar a prestação de serviços socioassistenciais de proteção social especial cujos custos ou baixa demanda municipal justifiquem rede regional e desconcentrada de serviços no âmbito do Estado.

Subseção II

Da Vigilância Socioassistencial

Art. 15. A Vigilância Socioassistencial é caracterizada como uma das funções da política de assistência social e deve ser realizada por intermédio da produção, sistematização, análise e disseminação de informações territorializadas, e trata:

I – das situações de vulnerabilidade e risco que incidem sobre famílias e indivíduos e dos eventos de violação de direitos em determinados territórios;

II – do tipo, volume e padrões de qualidade dos serviços ofertados pela rede socioassistencial.

Art. 16. A Vigilância Socioassistencial deve manter estreita relação com as áreas diretamente responsáveis pela oferta de serviços socioassistenciais à população nas Proteções Sociais Básica e Especial.

§ 1.º As unidades que prestam serviços de Proteção Social Básica ou Especial e benefícios socioassistenciais são provedoras de dados e utilizam as informações produzidas e processadas pela Vigilância Socioassistencial sempre que estas são registradas e armazenadas de forma adequada e subsidiam o processo de planejamento das ações.

Praça Belarmino José Rodrigues, s/n, Centro, CEP 48.950-000, Uauá – Bahia
Tel.: (74) 3673-1937 – E-mail: pmuaua@yahoo.com.br
CNPJ – 13.698.758/0001-97

Praça Praça Belarmino José Rodrigues | S/N | Centro | Uauá-Ba

www.pmuaua.ba.ipmbrasil.org.br

Prefeitura Municipal de Uauá



ESTADO DA BAHIA
PREFEITURA MUNICIPAL DE UAUÁ
GABINETE DO PREFEITO

§ 2º A Vigilância Socioassistencial deverá cumprir seus objetivos, fornecendo informações estruturadas que:

- I – contribuam para que as equipes dos serviços socioassistenciais avaliem sua própria atuação;
- II – ampliem o conhecimento das equipes dos serviços socioassistenciais sobre as características da população e do território de forma a melhor atender às necessidades e demandas existentes;
- III – proporcionem o planejamento e a execução das ações de busca ativa que assegurem a oferta de serviços e benefícios às famílias e indivíduos mais vulneráveis, superando a atuação pautada exclusivamente pela demanda espontânea.

Art. 17. A Vigilância Socioassistencial deve analisar as informações relativas às demandas quanto às:

- I – incidências de riscos e vulnerabilidades e às necessidades de proteção da população, no que concerne à assistência social; e
- II – características e distribuição da oferta da rede socioassistencial instalada vistas na perspectiva do território, considerando a integração entre a demanda e a oferta.

Art. 18. O Município de Uauá deve instituir a área da Vigilância Socioassistencial diretamente vinculada ao órgão gestor da política de assistência social, dispondo de recursos de incentivo à gestão para sua estruturação e manutenção.

Parágrafo único. A Vigilância Socioassistencial constitui como uma área essencialmente dedicada à gestão da informação, comprometida com:

- I – o apoio efetivo às atividades de planejamento, gestão, monitoramento, avaliação e execução dos serviços socioassistenciais, imprimindo caráter técnico à tomada de decisão; e
- II – a produção e disseminação de informações, possibilitando conhecimentos que contribuam para a efetivação do caráter preventivo e proativo da política de assistência social, assim como para a redução dos agravos, fortalecendo a função de proteção social do SUAS.

Art. 19. Constitui responsabilidade do Município, com o apoio e a parceria da União e do Estado, acerca da área de Vigilância Socioassistencial:

- I – elaborar e atualizar periodicamente diagnósticos socioterritoriais que devem ser compatíveis com os limites territoriais dos respectivos entes federados e devem conter as informações espaciais referentes:

Praça Belarmino José Rodrigues, s/n, Centro, CEP 48.950-000, Uauá – Bahia
Tel.: (74) 3673-1937 – E-mail: pmuaua@yahoo.com.br
CNPJ – 13.698.758/0001-97

Praça Praça Belarmino José Rodrigues | S/N | Centro | Uauá-Ba

www.pmuaua.ba.ipmbrasil.org.br

Prefeitura Municipal de Uauá



ESTADO DA BAHIA
PREFEITURA MUNICIPAL DE UAUÁ
GABINETE DO PREFEITO

a) às vulnerabilidades e aos riscos dos territórios e da consequente demanda por serviços socioassistenciais de Proteção Social Básica e Proteção Social Especial e de benefícios; e

b) ao tipo, ao volume e à qualidade das ofertas disponíveis e efetivas à população.

II – contribuir com as áreas de gestão e de proteção social básica e especial na elaboração de diagnósticos, planos e outros.

III – utilizar a base de dados do Cadastro Único como ferramenta para construção de mapas de vulnerabilidade social dos territórios, para traçar o perfil de populações vulneráveis e estimar a demanda potencial dos serviços de Proteção Social Básica e Especial e sua distribuição no território;

IV – utilizar a base de dados do Cadastro Único como instrumento permanente de identificação das famílias que apresentam características de potenciais demandantes dos distintos serviços socioassistenciais e, com base em tais informações, planejar, orientar e coordenar ações de busca ativa a serem executadas pelas equipes dos CRAS e CREAS;

V – implementar o sistema de notificação compulsória contemplando o registro e a notificação ao Sistema de Garantia de Direitos sobre as situações de violência intrafamiliar, abuso ou exploração sexual de crianças e adolescentes e trabalho infantil, além de outras que venham a ser pactuadas e deliberadas;

VI – utilizar os dados provenientes do Sistema de Notificação das Violações de Direitos para monitorar a incidência e o atendimento das situações de risco pessoal e social pertinentes à assistência social;

VII – orientar quanto aos procedimentos de registro das informações referentes aos atendimentos realizados pelas unidades da rede socioassistencial, zelando pela padronização e qualidade dos mesmos;

VIII – coordenar e acompanhar a alimentação dos sistemas de informação que provêm dados sobre a rede socioassistencial e sobre os atendimentos por ela realizados, mantendo diálogo permanente com as áreas de Proteção Social Básica e de Proteção Social Especial, que são diretamente responsáveis pela provisão dos dados necessários à alimentação dos sistemas específicos ao seu âmbito de atuação;

IX – realizar a gestão do cadastro de unidades da rede socioassistencial pública no CadSUAS;

X – responsabilizar-se pela gestão e alimentação de outros sistemas de informação que provêm dados sobre a rede socioassistencial e sobre os atendimentos por ela realizados, quando estes não forem específicos de um programa, serviço ou benefício;

Praça Belarmino José Rodrigues, s/n, Centro, CEP 48.950-000, Uauá – Bahia
Tel.: (74) 3673-1937 – E-mail: pmuaua@yahoo.com.br
CNPJ – 13.698.758/0001-97

Praça Praça Belarmino José Rodrigues | S/N | Centro | Uauá-Ba

www.pmuaua.ba.ipmbrasil.org.br

Prefeitura Municipal de Uauá



ESTADO DA BAHIA PREFEITURA MUNICIPAL DE UAUÁ GABINETE DO PREFEITO

XI – analisar periodicamente os dados dos sistemas de informação do SUAS, utilizando-os como base para a produção de estudos e indicadores;

XII – coordenar o processo de realização anual do Censo SUAS, zelando pela qualidade das informações coletadas;

XIII – estabelecer, com base nas normativas existentes e no diálogo com as demais áreas técnicas, padrões de referência para avaliação da qualidade dos serviços ofertados pela rede socioassistencial e monitorá-los por meio de indicadores;

XIV – coordenar, de forma articulada com as áreas de Proteção Social Básica e de Proteção Social Especial, as atividades de monitoramento da rede socioassistencial, de forma a avaliar periodicamente a observância dos padrões de referência relativos à qualidade dos serviços ofertados;

XV – estabelecer articulações intersetoriais de forma a ampliar o conhecimento sobre os riscos e as vulnerabilidades que afetam as famílias e os indivíduos em um dado território, colaborando para o aprimoramento das intervenções realizadas.

Art. 20. Constituem responsabilidades específicas do Município acerca da área da Vigilância Socioassistencial:

I – elaborar e atualizar, em conjunto com as áreas de proteção social básica e especial, os diagnósticos circunscritos aos territórios de abrangência dos CRAS e CREAS;

II – colaborar com o planejamento das atividades pertinentes ao cadastramento e à atualização cadastral do Cadastro Único em âmbito municipal;

III – fornecer sistematicamente às unidades da rede socioassistencial, especialmente aos CRAS e CREAS, informações e indicadores territorializados, extraídos do Cadastro Único, que possam auxiliar as ações de busca ativa e subsidiar as atividades de planejamento e avaliação dos próprios serviços;

IV – fornecer sistematicamente aos CRAS e CREAS listagens territorializadas das famílias em descumprimento de condicionalidades do Programa Bolsa Família, com bloqueio ou suspensão do benefício, e monitorar a realização da busca ativa destas famílias pelas referidas unidades e o registro do acompanhamento que possibilita a interrupção dos efeitos do descumprimento sobre o benefício das famílias;

Praça Belarmino José Rodrigues, s/n, Centro, CEP 48.950-000, Uauá – Bahia
Tel.: (74) 3673-1937 – E-mail: pmuaua@yahoo.com.br
CNPJ – 13.698.758/0001-97

Praça Praça Belarmino José Rodrigues | S/N | Centro | Uauá-Ba

www.pmuaua.ba.ipmbrasil.org.br

Prefeitura Municipal de Uauá



ESTADO DA BAHIA
PREFEITURA MUNICIPAL DE UAUÁ
GABINETE DO PREFEITO

VI – fornecer sistematicamente aos CRAS e CREAS listagens territorializadas das famílias beneficiárias do BPC e dos benefícios eventuais e monitorar a realização da busca ativa destas famílias pelas referidas unidades para inserção nos respectivos serviços;

VI – realizar a gestão do cadastro de unidades da rede socioassistencial privada no CadSUAS, quando não houver na estrutura do órgão gestor área administrativa específica responsável pela relação com a rede socioassistencial privada; e

VII – coordenar o processo de preenchimento dos questionários do Censo SUAS, zelando pela qualidade das informações coletadas.

Subseção III

Das ofertas socioassistenciais

Art. 21. As ofertas socioassistenciais nas unidades públicas pressupõem a constituição de equipe de referência na forma das Resoluções nº 269, de 13 de dezembro de 2006, n.º 17, de 20 de junho de 2011, e n.º 9, de 25 de abril de 2014, do CNAS.

Parágrafo único. O diagnóstico socioterritorial e os dados de Vigilância Socioassistencial são fundamentais para a definição da forma de oferta da proteção social básica e especial.

Art. 22. O SUAS afiança as seguintes seguranças, observado as normas gerais:

- I – acolhida;
- II – renda;
- III – convívio ou vivência familiar, comunitária e social;
- IV – desenvolvimento de autonomia.

Seção III

Das Responsabilidades

Art. 23. Compete ao Município de Uauá, por meio da Secretaria Municipal de Desenvolvimento Social e Combate à Pobreza:

Praça Belarmino José Rodrigues, s/n, Centro, CEP 48.950-000, Uauá – Bahia
Tel.: (74) 3673-1937 – E-mail: pmuaua@yahoo.com.br
CNPJ – 13.698.758/0001-97

Praça Praça Belarmino José Rodrigues | S/N | Centro | Uauá-Ba

www.pmuaua.ba.ipmbrasil.org.br

Prefeitura Municipal de Uauá



ESTADO DA BAHIA
PREFEITURA MUNICIPAL DE UAUÁ
GABINETE DO PREFEITO

I – Destinar recursos financeiros para custeio dos benefícios eventuais de que trata o art. 22, da Lei Federal nº 8742, de 1993, mediante critérios estabelecidos pelos conselhos municipais de assistência Social;

II – Efetuar o pagamento do auxílio-natalidade e o auxílio-funeral;

III – Executar os projetos de enfrentamento da pobreza, incluindo a parceria com organizações da sociedade civil;

IV – Atender às ações socioassistenciais de caráter de emergência;

V – Prestar os serviços socioassistenciais de que trata o art. 23, da Lei Federal nº 8.742, de 7 de Dezembro de 1993, e a Tipificação Nacional dos Serviços Socioassistenciais;

VI – Implantar a vigilância socioassistencial no âmbito municipal, visando ao planejamento e à oferta qualificada de serviços, benefícios, programas e projetos socioassistenciais;

VII – Implantar sistema de informação, acompanhamento, monitoramento e avaliação para promover o aprimoramento, qualificação e integração contínuos dos serviços da rede socioassistencial, conforme Pacto de Aprimoramento do SUAS e Plano de Assistência Social

VIII – Regulamentar e coordenar a formulação e a implementação da Política Municipal de Assistência Social, em consonância com a Política Nacional de Assistência Social e com a Política Estadual de Assistência Social, observando as deliberações das conferências nacional, estadual e municipal de assistência social e as deliberações de competência do Conselho Municipal de Assistência Social;

IX – Regulamentar os benefícios eventuais em consonância com as deliberações do Conselho Municipal de Assistência Social;

X – Cofinanciar o aprimoramento da gestão e dos serviços, programas, projetos e benefícios eventuais de assistência social, em âmbito local;

XI – Cofinanciar em conjunto com a esfera federal e estadual, a Política Nacional de Educação Permanente, com base nos princípios da Norma Operacional Básica de Recursos Humanos do SUAS – NOB-RH/SUAS, coordenando-a e executando-a em seu âmbito;

XII – Realizar o monitoramento e a avaliação da política de assistência social em seu âmbito;

XIII – Realizar a gestão local do Benefício de Prestação Continuada – BPC, garantindo aos seus beneficiários e famílias o acesso aos serviços, programas e projetos da rede socioassistencial;

Praça Belarmino José Rodrigues, s/n, Centro, CEP 48.950-000, Uauá – Bahia
Tel.: (74) 3673-1937 – E-mail: pmuaua@yahoo.com.br
CNPJ – 13.698.758/0001-97

Praça Praça Belarmino José Rodrigues | S/N | Centro | Uauá-Ba

www.pmuaua.ba.ipmbrasil.org.br

Prefeitura Municipal de Uauá



ESTADO DA BAHIA PREFEITURA MUNICIPAL DE UAUÁ GABINETE DO PREFEITO

- XIV – Realizar em conjunto com o Conselho de Assistência Social, as conferências de assistência social;
- XV – Gerir de forma integrada, os serviços, benefícios e programas de transferência de renda de sua competência;
- XVI – Gerir o Fundo Municipal de Assistência Social;
- XVII – Gerir no âmbito municipal, o Cadastro Único para Programas Sociais do Governo Federal e o Programa Bolsa Família, nos termos do §1º do art. 8º da Lei nº 10.836, de 2004;
- XVIII – Organizar a oferta de serviços de forma territorializada, em áreas de maior vulnerabilidade e risco, de acordo com o diagnóstico socioterritorial;
- XIX – Organizar e monitorar a rede de serviços da proteção social básica e especial, articulando as ofertas;
- XX – Organizar e coordenar o SUAS em seu âmbito, observando as deliberações e pactuações de suas respectivas instâncias, normatizando e regulando a política de assistência social em seu âmbito em consonância com as normas gerais da União;
- XXI – Elaborar a proposta orçamentária da assistência social no Município assegurando recursos do tesouro municipal;
- XXII – Elaborar e submeter ao Conselho Municipal de Assistência Social, anualmente, a proposta orçamentária dos recursos do Fundo Municipal de Assistência Social – FMAS;
- XXIII – Elaborar e cumprir o plano de providências, no caso de pendências e irregularidades do Município junto ao SUAS, aprovado pelo CMAS e pactuado na CIB;
- XXIV – Elaborar e executar o Pacto de Aprimoramento do SUAS, implementando o em âmbito municipal;
- XXV – Elaborar e executar a política de recursos humanos, de acordo com a NOB/RH – SUAS;
- XXVI – Elaborar o Plano Municipal de Assistência Social, a partir das responsabilidades e de seu respectivo e estágio no aprimoramento da gestão do SUAS e na qualificação dos serviços, conforme patamares e diretrizes pactuadas nas instâncias de pactuação e negociação do SUAS;
- XXVII – Elaborar e expedir os atos normativos necessários à gestão do FMAS, de acordo com as diretrizes estabelecidas pelo conselho municipal de assistência social;

Praça Belarmino José Rodrigues, s/n, Centro, CEP 48.950-000, Uauá – Bahia
Tel.: (74) 3673-1937 – E-mail: pmuaua@yahoo.com.br
CNPJ – 13.698.758/0001-97

Praça Praça Belarmino José Rodrigues | S/N | Centro | Uauá-Ba

www.pmuaua.ba.ipmbrasil.org.br

Prefeitura Municipal de Uauá



ESTADO DA BAHIA
PREFEITURA MUNICIPAL DE UAUÁ
GABINETE DO PREFEITO

XXXVII – Elaborar e aprimorar os equipamentos e serviços socioassistenciais, observando os indicadores de monitoramento e avaliação pactuados;

XXIX – Elaborar, alimentar e manter atualizado o Censo SUAS;

XXX – Manter atualizado o Sistema de Cadastro Nacional de Entidades de Assistência Social – SCNEAS de que trata o inciso XI do art. 19 da Lei Federal nº 8.742, de 1993;

XXXI – Manter atualizado o Sistema de Informação do Sistema Único de Assistência Social – Rede SUAS;

XXXII – Garantir a infraestrutura necessária ao funcionamento do respectivo conselho municipal de assistência social, garantindo recursos materiais, humanos e financeiros, inclusive com despesas referentes a passagens, traslados e diárias de conselheiros representantes do governo e da sociedade civil, quando estiverem no exercício de suas atribuições;

XXXIII – Garantir a elaboração da peça orçamentária esteja de acordo com o Plano Plurianual, o Plano de Assistência Social e dos compromissos assumidos no Pacto de Aprimoramento do SUAS;

XXXIV – Garantir a integralidade da proteção socioassistencial à população, primando pela qualificação dos serviços do SUAS, exercendo essa responsabilidade de forma compartilhada entre a União, Estado e Município;

XXXV – Garantir a capacitação para gestores, trabalhadores, dirigentes de entidades e organizações, usuários e conselheiros de assistência social, além de desenvolver, participar e apoiar a realização de estudos, pesquisas e diagnósticos relacionados à política de assistência social, em especial para fundamentar a análise de situações de vulnerabilidade e risco dos territórios e o equacionamento da oferta de serviços em conformidade com a tipificação nacional;

XXXVI – Garantir o comando único das ações do SUAS pelo órgão gestor da política de assistência social, conforme preconiza a LOAS;

XXXVII – Definir os fluxos de referência e contrarreferência do atendimento nos serviços socioassistenciais, com respeito às diversidades em todas as suas formas;

XXXVIII – Definir os indicadores necessários ao processo de acompanhamento, monitoramento e avaliação, observado a suas competências;

XXXIX – Implementar os protocolos pactuados na CIT;

Praça Belarmino José Rodrigues, s/n, Centro, CEP 48.950-000, Uauá – Bahia
Tel.: (74) 3673-1937 – E-mail: pmuaua@yahoo.com.br
CNPJ – 13.698.758/0001-97

Praça Praça Belarmino José Rodrigues | S/N | Centro | Uauá-Ba

www.pmuaua.ba.ipmbrasil.org.br

Prefeitura Municipal de Uauá



ESTADO DA BAHIA
PREFEITURA MUNICIPAL DE UAUÁ
GABINETE DO PREFEITO

XLIV – Implementar a gestão do trabalho e a educação permanente;

XLI – Promover a integração da política municipal de assistência social com outros sistemas públicos que fazem interface com o SUAS;

XLII – Promover a articulação intersetorial do SUAS com as demais políticas públicas e Sistema de Garantia de Direitos e Sistema de Justiça;

XLIII – Promover a participação da sociedade, especialmente dos usuários, na elaboração da política de assistência social;

XLIV – Assumir as atribuições, no que lhe couber, no processo de municipalização dos serviços de proteção social básica;

XLV – Participar dos mecanismos formais de cooperação intergovernamental que viabilizem técnica e financeiramente os serviços de referência regional, definindo as competências na gestão e no cofinanciamento, a serem pactuadas na CIB;

XLVI – Prestar informações que subsidiem o acompanhamento estadual e federal da gestão municipal;

XLVII – Zelar pela execução direta ou indireta dos recursos transferidos pela União e pelos estados ao Município, inclusive no que tange a prestação de contas;

XLVIII – Assessorar as entidades e organizações de assistência social visando à adequação dos seus serviços, programas, projetos e benefícios socioassistenciais às normas do SUAS, viabilizando estratégias e mecanismos de organização para aferir o pertencimento à rede socioassistencial, em âmbito local, de serviços, programas, projetos e benefícios socioassistenciais ofertados pelas entidades e organizações de assistência social de acordo com as normativas federais;

XLIX – Acompanhar a execução de parcerias firmadas entre os municípios e as entidades e organizações de assistência social e promover a avaliação das prestações de contas;

L – Normatizar, em âmbito local, o financiamento integral dos serviços, programas, projetos e benefícios de assistência social ofertados pelas entidades e organizações vinculadas ao SUAS, conforme §3º do art. 6º B da Lei Federal nº 8.742, de 1993, e sua regulamentação em âmbito federal;

LI – Aferir os padrões de qualidade de atendimento, a partir dos indicadores de acompanhamento definidos pelo respectivo conselho municipal de assistência social para a qualificação dos serviços e benefícios em consonância com as normas gerais;

Praça Belarmino José Rodrigues, s/n, Centro, CEP 48.950-000, Uauá – Bahia
Tel.: (74) 3673-1937 – E-mail: pmuaua@yahoo.com.br
CNPJ – 13.698.758/0001-97

Praça Praça Belarmino José Rodrigues | S/N | Centro | Uauá-Ba

www.pmuaua.ba.ipmbrasil.org.br

Prefeitura Municipal de Uauá



ESTADO DA BAHIA
PREFEITURA MUNICIPAL DE UAUÁ
GABINETE DO PREFEITO

LII – Encaminhar para apreciação do conselho municipal de assistência social os relatórios trimestrais e anuais de atividades e de execução físico-financeira a título de prestação de contas;

LIII – Compor as instâncias de pactuação e negociação do SUAS;

LIV – Estimular a mobilização e organização dos usuários e trabalhadores do SUAS para a participação nas instâncias de controle social da política de assistência social;

LV – Instituir o planejamento contínuo e participativo no âmbito da política de assistência social;

LVI – Dar publicidade ao dispêndio dos recursos públicos destinados à assistência social;

LVII – Criar a ouvidoria do SUAS, preferencialmente com profissionais do quadro efetivo; e

LVIII – Submeter trimestralmente, de forma sintética, e anualmente, de forma analítica, os relatórios de execução orçamentária e financeira do Fundo Municipal de Assistência Social à apreciação do CMAS.

Seção IV

Do Plano Municipal de Assistência Social

Art. 24. O Plano Municipal de Assistência Social é um instrumento de planejamento estratégico que contempla propostas para execução e o monitoramento da política de assistência social no âmbito do Município de Uauá.

§ 1.º A elaboração do Plano Municipal de Assistência Social dar-se a cada 04 (quatro) anos, coincidindo com a elaboração do Plano Plurianual e contemplará:

I – Diagnóstico socioterritorial;

II – Objetivos gerais e específicos;

III – Diretrizes e prioridades deliberadas;

IV – Ações estratégicas para sua implementação;

V – Metas estabelecidas;

VI – Resultados e impactos esperados;

Praça Belarmino José Rodrigues, s/n, Centro, CEP 48.950-000, Uauá – Bahia
Tel.: (74) 3673-1937 – E-mail: pmuaua@yahoo.com.br
CNPJ – 13.698.758/0001-97

Praça Praça Belarmino José Rodrigues | S/N | Centro | Uauá-Ba

www.pmuaua.ba.ipmbrasil.org.br

Prefeitura Municipal de Uauá



ESTADO DA BAHIA
PREFEITURA MUNICIPAL DE UAUÁ
GABINETE DO PREFEITO

VII – Recursos materiais, humanos e financeiros disponíveis e necessários;

VIII – Mecanismos e fontes de financiamento;

IX – Indicadores de monitoramento e avaliação; e

X – Cronograma de execução.

§ 2.º O Plano Municipal de Assistência Social além do estabelecido no parágrafo anterior deverá observar:

I – As deliberações das conferências de assistência social;

II – Metas nacionais e estaduais pactuadas que expressam o compromisso para o aprimoramento do SUAS; e

III – Ações articuladas e intersetoriais.

CAPÍTULO IV
DAS INSTÂNCIAS DE ARTICULAÇÃO, PACTUAÇÃO
E DELIBERAÇÃO DO SUAS

Seção I

Do Conselho Municipal de Assistência Social

Art. 25. O Conselho Municipal de Assistência Social – CMAS do Município de Uauá, criado pela Lei n.º 111, de 20 de abril de 1998, e reestruturado pela Lei n.º 375, de 16 de dezembro de 2008, passa a ser regido exclusivamente pela presente Lei, constituindo-se em órgão superior de deliberação colegiada, de caráter permanente e composição paritária entre governo e sociedade civil, vinculado à Secretaria Municipal de Desenvolvimento Social e Combate à Pobreza, cujos membros, nomeados pelo Prefeito, têm mandato de 02 (dois) anos, permitida uma única recondução por igual período.

§ 1.º O CMAS é composto por 08 (oito) membros titulares e seus respectivos suplentes, indicados de acordo com os critérios seguintes:

I – 04 (quatro) representantes do Poder Executivo Municipal, sendo:

a) um representante da Secretaria de Desenvolvimento Social e Combate à Pobreza;

b) um representante da Secretaria de Educação, Esporte, Lazer e Juventude;

Praça Belarmino José Rodrigues, s/n, Centro, CEP 48.950-000, Uauá – Bahia
Tel.: (74) 3673-1937 – E-mail: pmuaua@yahoo.com.br
CNPJ – 13.698.758/0001-97

Praça Praça Belarmino José Rodrigues | S/N | Centro | Uauá-Ba

www.pmuaua.ba.ipmbrasil.org.br

Prefeitura Municipal de Uauá



ESTADO DA BAHIA
PREFEITURA MUNICIPAL DE UAUÁ
GABINETE DO PREFEITO

c) um representante da Secretaria de Saúde; e

d) um representante da Secretaria de Planejamento, Administração e Finanças.

II – 04 (quatro) representantes da sociedade civil, escolhidos em assembleias convocadas especificamente para esse fim, sob a direção, organização e fiscalização da Secretaria Municipal de Desenvolvimento Social e Combate à Pobreza, com o auxílio do Ministério Público, sendo:

a) um representante das entidades que prestam assistência social a crianças, adolescentes, idosos e/ou mulheres;

b) um representante das entidades que se dedicam a pessoas com deficiência, física e/ou mental;

c) um representante dos usuários da política de assistência social; e

d) um representante das entidades sindicais que abarquem trabalhadores e/ou servidores públicos da política de assistência social.

§ 2.º Caso não haja acordo nas assembleias para escolha dos Conselheiros titulares e suplentes especificados no inciso II, será escolhida a entidade mais antiga do município que, comprovadamente, atua na área.

§ 3.º Consideram-se para fins de representação no CMAS o segmento:

I – De usuários: àqueles vinculadas aos serviços, programas, projeto e benefícios da política de assistência social, organizadas, sob diversas formas, em grupos que tem como objetivo a luta por direitos; e

II – De trabalhadores: todas as formas de organização de trabalhadores do setor como, associações de trabalhadores, sindicatos, federações, conselhos regionais de profissões regulamentadas, fóruns de trabalhadores, que defendem e representam os interesses dos trabalhadores da política de assistência social.

§ 4.º Os trabalhadores investidos de cargo de direção ou chefia, seja no âmbito da gestão das unidades públicas estatais ou das entidades e organizações de assistência social não serão considerados representantes de trabalhadores no âmbito dos Conselhos.

§ 5.º O CMAS é presidido por um de seus integrantes, eleito dentre seus membros, para mandato de 02 (dois) anos, sendo vedada a recondução na função.

Praça Belarmino José Rodrigues, s/n, Centro, CEP 48.950-000, Uauá – Bahia
Tel.: (74) 3673-1937 – E-mail: pmuaua@yahoo.com.br
CNPJ – 13.698.758/0001-97

Praça Praça Belarmino José Rodrigues | S/N | Centro | Uauá-Ba

www.pmuaua.ba.ipmbrasil.org.br

Prefeitura Municipal de Uauá



ESTADO DA BAHIA
PREFEITURA MUNICIPAL DE UAUÁ
GABINETE DO PREFEITO

§ 6.º Deve-se observar em cada mandato a alternância entre representantes da sociedade civil e governo na presidência e vice-presidência do CMAS.

§ 7.º O CMAS contará com uma Secretaria Executiva, a qual terá sua estrutura disciplinada em ato do Poder Executivo.

Art. 26. O CMAS reunir-se-á ordinariamente uma vez ao mês e, extraordinariamente, sempre que necessário suas reuniões devem ser abertas ao público, com pauta e datas previamente divulgadas, e funcionará de acordo com o Regimento Interno, obedecendo as seguintes normas:

I – Diretoria Executiva:

- a) Presidente;
- b) Vice-Presidente; e
- c) Secretário.

II – Plenário.

§ 1.º As sessões plenárias serão realizadas ordinariamente a cada mês e extraordinariamente quando convocadas pelo Presidente ou por requerimento da maioria dos seus membros.

§ 2.º Todas as sessões do CMAS serão públicas e precedidas de ampla divulgação.

Art. 27. A Secretaria Municipal de Desenvolvimento Social e Combate à Pobreza indicará um técnico de nível superior, responsável pela Secretaria Técnica do CMAS, que prestará o apoio técnico-administrativo necessário ao funcionamento do CMAS, vinculada ao titular daquela pasta.

Art. 28. Para melhor desempenho de suas funções, o CMAS poderá buscar a colaboração de pessoas e entidades, mediante os seguintes critérios:

I – Consideram-se colaboradoras do CMAS as instituições formadoras de recursos humanos para a assistência social, as entidades representativas de profissionais e usuários dos serviços de assistência social sem embargo de sua condição de membro; e

II – Poderão ser convidadas pessoas ou instituições de notória especialização para assessorar o CMAS em assuntos específicos.

Art. 29. As atividades dos Conselheiros serão regidas pelas seguintes disposições:

Praça Belarmino José Rodrigues, s/n, Centro, CEP 48.950-000, Uauá – Bahia
Tel.: (74) 3673-1937 – E-mail: pmuaua@yahoo.com.br
CNPJ – 13.698.758/0001-97

Praça Praça Belarmino José Rodrigues | S/N | Centro | Uauá-Ba

www.pmuaua.ba.ipmbrasil.org.br

Prefeitura Municipal de Uauá



ESTADO DA BAHIA
PREFEITURA MUNICIPAL DE UAUÁ
GABINETE DO PREFEITO

exercício da função de Conselheiro é considerado serviço público relevante e não será remunerado;

II – Os Conselheiros serão excluídos do CMAS e substituídos pelos respectivos suplentes em caso de faltas injustificadas a 03 (três) reuniões consecutivas ou 05 (cinco) reuniões alternadas;

III – Os membros do CMAS poderão ser substituídos mediante solicitação da entidade apresentada ao Presidente do CMAS, que a encaminhará ao Prefeito para editar o ato administrativo atualizando a composição do Conselho; e

IV – Cada Conselheiro terá direito a um único voto por matéria submetida à apreciação do plenário.

§ 1.º No caso de impedimento ou ausência, de caráter temporário, o Conselheiro titular do CMAS será substituído pelo suplente, automaticamente, podendo este exercer os mesmos direitos e deveres do titular, e em caso de renúncia ou qualquer outro impedimento definitivo, deverá o Presidente do CMAS solicitar à entidade ou ao Prefeito Municipal a indicação do substituto.

§ 2.º As entidades ou organizações serão informadas das ausências não justificadas dos Conselheiros por elas indicados, a partir da segunda falta consecutiva ou da quarta intercalada, mediante correspondência do Presidente do CMAS.

§ 3.º O Conselheiro perderá o mandato quando indicado por entidade que:

I – Estiver funcionando de forma irregular;

II – Deixar de exercer suas atividades no Município de Uauá;

III – Sofrer penalidade administrativa por fato grave;

IV – Desviar ou utilizar indevidamente recursos financeiros recebidos de órgãos governamentais ou não governamentais; e

V – Deixar de prestar serviços na área de assistência social, desviando-se de sua finalidade principal.

§ 4.º A perda de mandato será deliberada por voto da maioria dos Conselheiros titulares, em procedimento iniciado mediante provocação dos integrantes do CMAS, garantindo-se ampla defesa à entidade interessada.

Praça Belarmino José Rodrigues, s/n, Centro, CEP 48.950-000, Uauá – Bahia
Tel.: (74) 3673-1937 – E-mail: pmuaua@yahoo.com.br
CNPJ – 13.698.758/0001-97

Praça Praça Belarmino José Rodrigues | S/N | Centro | Uauá-Ba

www.pmuaua.ba.ipmbrasil.org.br

Prefeitura Municipal de Uauá



ESTADO DA BAHIA
PREFEITURA MUNICIPAL DE UAUÁ
GABINETE DO PREFEITO

§ 5.º A entidade que der causa à cassação do mandato do Conselheiro por ela indicado não poderá indicar novo membro para o CMAS.

§ 6.º Sendo cassado o mandato do Conselheiro titular, não se admitirá sua substituição pelo Suplente, salvo se indicado por outra entidade da sociedade civil.

Art. 30. O controle social do SUAS no Município efetiva-se por intermédio do Conselho Municipal de Assistência Social – CMAS e das Conferências Municipais de Assistência Social, além de outros fóruns de discussão da sociedade civil.

Art. 31. Compete ao Conselho Municipal de Assistência Social:

I – Elaborar, aprovar e publicar seu regimento interno;

II – Convocar ordinariamente, a cada 02 (dois) anos, e extraordinariamente por maioria absoluta de seus membros, a Conferência Municipal de Assistência Social, que terá a atribuição de avaliar a situação da assistência social, e propor diretrizes para o aperfeiçoamento do sistema;

III – Aprovar a Política Municipal de Assistência Social, em consonância com as diretrizes das conferências de assistência social;

IV – Apreciar e aprovar a proposta orçamentária, em consonância com as diretrizes das conferências municipais e da Política Municipal de Assistência Social;

V – Aprovar o Plano Municipal de Assistência Social, apresentado pelo órgão gestor da assistência social;

VI – Aprovar o plano de capacitação, elaborado pelo órgão gestor;

VII – Acompanhar o cumprimento das metas nacionais, estaduais e municipais do Pacto de Aprimoramento da Gestão do SUAS;

VIII – Acompanhar, avaliar e fiscalizar a gestão do Programa Bolsa Família – PBF;

IX – Realizar a inscrição das entidades e organizações públicas e privadas de assistência social e acompanhar, avaliar e fiscalizar os serviços prestados à população;

X – Aprovar critérios para celebração de contratos ou convênios entre o Poder Público Municipal e as entidades privadas que prestam serviços de assistência social no âmbito municipal;

XI – Apreciar previamente os contratos e convênios mencionados no inciso anterior;

Praça Belarmino José Rodrigues, s/n, Centro, CEP 48.950-000, Uauá – Bahia
Tel.: (74) 3673-1937 – E-mail: pmuaua@yahoo.com.br
CNPJ – 13.698.758/0001-97

Praça Praça Belarmino José Rodrigues | S/N | Centro | Uauá-Ba

www.pmuaua.ba.ipmbrasil.org.br

Prefeitura Municipal de Uauá



ESTADO DA BAHIA
PREFEITURA MUNICIPAL DE UAUÁ
GABINETE DO PREFEITO

XII – Normatizar as ações e regular a prestação de serviços de natureza pública e privada no campo da assistência social de âmbito local;

XIII – Apreciar e aprovar informações da Secretaria Municipal de Assistência Social inseridas nos sistemas nacionais e estaduais de informação referentes ao planejamento do uso dos recursos de cofinanciamento e a prestação de contas;

XIV – Apreciar os dados e informações inseridas pela Secretaria Municipal de Assistência Social, unidades públicas e privadas da assistência social, nos sistemas nacionais e estaduais de coleta de dados e informações sobre o sistema municipal de assistência social;

XV – Alimentar os sistemas nacionais e estaduais de coleta de dados e informações sobre os Conselhos Municipais de Assistência Social;

XVI – Zelar pela efetivação do SUAS no Município;

XVII – Zelar pela efetivação da participação da população na formulação da política e no controle da implementação;

XVIII – Deliberar sobre as prioridades e metas de desenvolvimento do SUAS em seu âmbito de competência;

XIX – Estabelecer critérios e prazos para concessão dos benefícios eventuais;

XX – Apreciar e aprovar a proposta orçamentária da assistência social a ser encaminhada pela Secretaria Municipal de Assistência Social em consonância com a Política Municipal de Assistência Social;

XXI – Acompanhar, avaliar e fiscalizar a gestão dos recursos, bem como os ganhos sociais e o desempenho dos serviços, programas, projetos e benefícios socioassistenciais do SUAS;

XXII – Fiscalizar a gestão e execução dos recursos do Índice de Gestão Descentralizada do Programa Bolsa Família-IGD-PBF, e do Índice de Gestão Descentralizada do Sistema Único de Assistência Social -IGD-SUAS;

XXIII – Planejar e deliberar sobre a aplicação dos recursos IGD-PBF e IGD-SUAS destinados às atividades de apoio técnico e operacional ao CMAS;

XXIV – Participar da elaboração do Plano Plurianual, da Lei de Diretrizes Orçamentárias e da Lei Orçamentária Anual no que se refere à assistência social, bem como do planejamento e da aplicação dos

Praça Belarmino José Rodrigues, s/n, Centro, CEP 48.950-000, Uauá – Bahia
Tel.: (74) 3673-1937 – E-mail: pmuaua@yahoo.com.br
CNPJ – 13.698.758/0001-97

Praça Praça Belarmino José Rodrigues | S/N | Centro | Uauá-Ba

www.pmuaua.ba.ipmbrasil.org.br

Prefeitura Municipal de Uauá



ESTADO DA BAHIA PREFEITURA MUNICIPAL DE UAUÁ GABINETE DO PREFEITO

recursos destinados às ações de assistência social, tanto dos recursos próprios quanto dos oriundos do Estado e da União, alocados no FMAS;

XXV – Aprovar o aceite da expansão dos serviços, programas e projetos socioassistenciais, objetos de cofinanciamento;

XXVI – Orientar e fiscalizar o FMAS;

XXVII – Emitir resoluções quanto às suas deliberações e divulgá-las, no Diário Oficial Municipal ou em outro meio de comunicação, bem como as deliberações acerca da execução orçamentária e financeira do FMAS e os respectivos pareceres emitidos;

XXVIII – Receber, apurar e dar o devido prosseguimento a denúncias;

XXIX – Estabelecer articulação permanente com os demais conselhos de políticas públicas setoriais e conselhos de direitos;

XXX – Notificar fundamentadamente a entidade ou organização de assistência social no caso de indeferimento do requerimento de inscrição;

XXXI – Registrar em ata as reuniões;

XXXII – Instituir comissões e convidar especialistas sempre que se fizerem necessários; e

XXXIII – Avaliar e elaborar parecer sobre a prestação de contas dos recursos repassados ao Município.

Art. 32. Cabe também ao Conselho Municipal de Assistência Social – CMAS o controle e participação social do Programa Bolsa Família, com as seguintes atribuições de Instância de Controle Social do referido programa federal:

I – Acompanhar, avaliar e fiscalizar a execução do Programa Bolsa Família;

II – Avaliar a recepção e execução pela Secretaria Municipal de Desenvolvimento Social e Combate à Pobreza, órgão gestor do programa no âmbito municipal, de todos os trabalhos do Programa Bolsa Família e Cadastro Único;

III – Enviar através do gestor do Programa Bolsa família e Cadastro Único, nomeado pelo executivo municipal, todas as informações recebidas em relatório das Secretarias parceiras (Educação e Saúde) para o programa do Governo Federal, via Sistema Eletrônico já implantado;

Praça Belarmino José Rodrigues, s/n, Centro, CEP 48.950-000, Uauá – Bahia
Tel.: (74) 3673-1937 – E-mail: pmuaua@yahoo.com.br
CNPJ – 13.698.758/0001-97

Praça Praça Belarmino José Rodrigues | S/N | Centro | Uauá-Ba

www.pmuaua.ba.ipmbrasil.org.br

Prefeitura Municipal de Uauá



ESTADO DA BAHIA PREFEITURA MUNICIPAL DE UAUÁ GABINETE DO PREFEITO

IV – No que se refere ao Cadastramento Único, contribuir para a construção e manutenção de um cadastro qualificado, que reflita a realidade socioeconômica do município e assegure a fidedignidade dos dados e a equidade no acesso aos beneficiários das políticas públicas, voltadas para as pessoas com menor renda, identificar os potenciais beneficiários do PBF, sobretudo as populações tradicionais e em situações específicas de vulnerabilidade e aquelas que se encontram em situação de extrema pobreza, assim como solicitar ao Poder Público Municipal seu cadastramento e conhecer os dados cadastrais dos beneficiários do Bolsa Família, periodicamente atualizados e sem prejuízo das simplificações ético-legais relativas ao uso da informação;

V – No que se refere a gestão dos benefícios, avaliar periodicamente a relação de beneficiários do PBF, solicitar mediante justificativa, ao gestor municipal, o bloqueio ou o cancelamento de benefícios referentes às famílias que não atendam aos critérios de elegibilidade do programa, e acompanhar os atos de gestão de benefícios do PBF e dos programas remanescentes realizados pelo gestor municipal;

VI – No que se refere às condicionalidades, acompanhar a oferta por parte dos governos locais dos serviços públicos necessários ao cumprimento das condicionalidades do PBF pelas famílias beneficiárias, articular-se com os conselhos setoriais existentes no município para garantia da oferta dos serviços para o cumprimento das condicionalidades, conhecer a lista dos beneficiários que não cumpriram as condicionalidades periodicamente atualizada e sem prejuízo das implicações ético-legais relativas ao uso da informação, acompanhar e analisar os resultados e as repercussões do acompanhamento do cumprimento de condicionalidades no município, e contribuir para o aperfeiçoamento da rede de proteção social, estimulando o Poder Público a acompanhar as famílias com dificuldades no cumprimento das condicionalidades;

VII – No que se refere à fiscalização, monitoramento e avaliação do PBF, acompanhar, avaliar e subsidiar a fiscalização e o monitoramento do processo de cadastramento no município, da seleção dos beneficiários, da concessão e manutenção dos benefícios, do controle no cumprimento das condicionalidades, da articulação de ações complementares para os beneficiários do programa e da gestão do programa como um todo; exercer o controle social articulado com os fluxos, procedimentos, instrumentos e metodologias e fiscalização dos órgão de controle estatais; comunicar as instituições integrantes da rede pública de Fiscalização do Programa Bolsa Família (Ministérios Públicos Estadual e Federal, Controladoria Geral da União e Tribunal de Contas da União) e à SENARC – Secretaria Nacional de Renda e Cidadania, a existência de eventual irregularidade no município no que se refere à

Praça Belarmino José Rodrigues, s/n, Centro, CEP 48.950-000, Uauá – Bahia
Tel.: (74) 3673-1937 – E-mail: pmuaua@yahoo.com.br
CNPJ – 13.698.758/0001-97

Praça Praça Belarmino José Rodrigues | S/N | Centro | Uauá-Ba

www.pmuaua.ba.ipmbrasil.org.br

Prefeitura Municipal de Uauá



ESTADO DA BAHIA
PREFEITURA MUNICIPAL DE UAUÁ
GABINETE DO PREFEITO

gestão e execução do PBF e contribuir para a realização de avaliação e diagnósticos que permitam aferir a eficácia, efetividade e eficiência do Programa Bolsa Família;

VIII – No que se refere à participação social, estimular a participação comunitária no controle da execução do PBF, em seu respectivo âmbito administrativo e contribuir para a formulação e disseminação das estratégias de informação à sociedade sobre o programa;

IX – No que se refere à capacitação, identificar as necessidades de capacitação de seus membros, auxiliar os Governos Federal, Estadual e Municipal na organização da capacitação dos membros das instâncias de controle social e dos gestores municipais do PBF; e

X – Praticar todos os atos necessários a consecução dos seus objetivos e a efetivação dos seus atos.

Art. 33. O CMAS deverá planejar suas ações de forma a garantir a consecução das suas atribuições e o exercício do controle social, primando pela efetividade e transparência das suas atividades.

Parágrafo único. O planejamento das ações do conselho deve orientar a construção do orçamento da gestão da assistência social para o apoio financeiro e técnico às funções do Conselho.

Art. 34. O Poder Executivo Municipal deverá tomar as providências cabíveis necessárias para reestruturação do CMAS no prazo de 60 (sessenta) dias após a publicação desta lei.

Art. 35. O CMAS atualizará o seu Regimento Interno no prazo de 60 (sessenta) dias após a instalação do novo Conselho.

Seção II

Da Conferência Municipal de Assistência Social

Art. 36. A Conferência Municipal de Assistência Social é instância periódica de debate, de formulação e de avaliação da política pública de assistência social e definição de diretrizes para o aprimoramento do SUAS, com a participação de representantes do governo e da sociedade civil.

Art. 37. A Conferência Municipal de Assistência Social deve observar as seguintes diretrizes:

I – Divulgação ampla e prévia do documento convocatório, especificando objetivos, prazos, responsáveis, fonte de recursos e comissão organizadora;

Praça Belarmino José Rodrigues, s/n, Centro, CEP 48.950-000, Uauá – Bahia
Tel.: (74) 3673-1937 – E-mail: pmuaua@yahoo.com.br
CNPJ – 13.698.758/0001-97

Praça Praça Belarmino José Rodrigues | S/N | Centro | Uauá-Ba

www.pmuaua.ba.ipmbrasil.org.br

Prefeitura Municipal de Uauá



ESTADO DA BAHIA
PREFEITURA MUNICIPAL DE UAUÁ
GABINETE DO PREFEITO

III – Garantia da diversidade dos sujeitos participantes, inclusive da acessibilidade às pessoas com deficiência;

III – Estabelecimento de critérios e procedimentos para a designação dos delegados governamentais e para a escolha dos delegados da sociedade civil;

IV – Publicidade de seus resultados;

V – Determinação do modelo de acompanhamento de suas deliberações; e

VI – Articulação com a conferência estadual e nacional de assistência social.

Art. 38. A Conferência Municipal de Assistência Social será convocada ordinariamente a cada 02 (dois) anos pelo Conselho Municipal de Assistência Social, e extraordinariamente conforme deliberação da maioria dos membros do Conselho.

Seção III

Da Participação dos Usuários

Art. 39. É condição fundamental para viabilizar o exercício do controle social e garantir os direitos socioassistenciais o estímulo à participação e ao protagonismo dos usuários no Conselho e Conferência Municipal de assistência social.

Parágrafo único. Os usuários são sujeitos de direitos e público da política de assistência social e seus representantes e os representantes de organizações de usuários são sujeitos coletivos expressos nas diversas formas de participação, nas quais esteja caracterizado o seu protagonismo direto enquanto usuário

Art. 40. O estímulo à participação dos usuários pode se dar a partir de articulação com movimentos sociais e populares e de apoio à organização de diversos espaços tais como: fórum de debate, audiência pública, comissão de bairro, coletivo de usuários junto aos serviços, programas, projetos e benefícios socioassistenciais.

Parágrafo único. São estratégias para garantir a presença dos usuários, dentre outras, o planejamento do conselho e do órgão gestor; ampla divulgação do processo nas unidades prestadoras de serviços; descentralização do controle social por meio de comissões regionais ou locais.

Praça Belarmino José Rodrigues, s/n, Centro, CEP 48.950-000, Uauá – Bahia
Tel.: (74) 3673-1937 – E-mail: pmuaua@yahoo.com.br
CNPJ – 13.698.758/0001-97

Praça Praça Belarmino José Rodrigues | S/N | Centro | Uauá-Ba

www.pmuaua.ba.ipmbrasil.org.br

Prefeitura Municipal de Uauá



ESTADO DA BAHIA
PREFEITURA MUNICIPAL DE UAUÁ
GABINETE DO PREFEITO

Seção IV

**Da Representação do Município nas Instâncias de Negociação
e Pactuação do SUAS**

Art. 41. O Município é representado nas Comissões Intergestores Bipartite – CIB e Tripartite – CIT, instâncias de negociação e pactuação dos aspectos operacionais de gestão e organização do SUAS, respectivamente, em âmbito estadual e nacional, pelo Colegiado Estadual de Gestores Municipais de Assistência Social – COEGEMAS e pelo Colegiado Nacional de Gestores Municipais de Assistência Social – CONGEMAS.

§ 1.º O CONGEMAS e COEGEMAS constituem entidades sem fins lucrativos que representam as secretarias municipais de assistência social, declarados de utilidade pública e de relevante função social, onerando o município quanto a sua associação a fim de garantir os direitos e deveres de associado.

§ 2.º O COEGEMAS poderá assumir outras denominações a depender das especificidades regionais.

CAPÍTULO V

**DOS BENEFÍCIOS EVENTUAIS, DOS SERVIÇOS, DOS PROGRAMAS DE
ASSISTÊNCIA SOCIAL E DOS PROJETOS DE ENFRENTAMENTO DA POBREZA**

Seção I

Dos Benefícios Eventuais

Art. 42. Benefícios eventuais são provisões suplementares e provisórias prestadas aos indivíduos e às famílias em virtude de nascimento, morte, situações de vulnerabilidade temporária e calamidade pública, na forma dos arts. 23, inciso II, 30, incisos I e II, 203 e 204, inciso I, da Constituição Federal, com o art. 26 da Lei Complementar n.º 101, de 04 de maio de 2000, com os arts. 15, incisos I e II, e 22 da Lei Federal n.º 8.742, de 07 de dezembro de 1993, com as Resoluções CNAS n.ºs 212, de 19 de outubro de 2006, e 39, de 09 de dezembro de 2010, e com o Decreto Federal n.º 6.307, de 14 de dezembro de 2007.

§ 1.º O benefício eventual destina-se aos cidadãos e às famílias com impossibilidade de arcar por conta própria com o enfrentamento de contingências sociais, cuja ocorrência provocar riscos e fragiliza a manutenção do indivíduo, a unidade da família e a sobrevivência de seus membros.

Praça Belarmino José Rodrigues, s/n, Centro, CEP 48.950-000, Uauá – Bahia
Tel.: (74) 3673-1937 – E-mail: pmuaua@yahoo.com.br
CNPJ – 13.698.758/0001-97

Praça Praça Belarmino José Rodrigues | S/N | Centro | Uauá-Ba

www.pmuaua.ba.ipmbrasil.org.br

Prefeitura Municipal de Uauá



ESTADO DA BAHIA PREFEITURA MUNICIPAL DE UAUÁ GABINETE DO PREFEITO

§ 2.º Não se incluem na modalidade de benefícios eventuais da assistência social as provisões relativas a programas, projetos, serviços e benefícios vinculados ao campo da saúde, da educação, da integração nacional, da habitação, da segurança alimentar e das demais políticas públicas setoriais, a exemplo de órteses, próteses, aparelhos ortopédicos, cadeiras de rodas, muletas, óculos, e outros itens inerentes à área da saúde, integrantes do conjunto de recursos de tecnologia assistiva ou ajudas técnicas, bem como medicamentos, exames médicos, apoio financeiro para tratamento de saúde fora do município, transporte de doentes, leites e dietas de prescrição especial, fraldas geriátricas, dentre outros.

§ 3.º Na comprovação das necessidades para concessão do benefício eventual são vedadas quaisquer situações constrangedoras ou vexatórias.

Art. 43. Os benefícios eventuais integram organicamente as garantias do SUAS, devendo sua prestação observar:

- I – não subordinação a contribuições prévias e vinculação a quaisquer contrapartidas;
- II – desvinculação de comprovações complexas e vexatórias, que estigmatizam os beneficiários;
- III – garantia de qualidade e prontidão na concessão dos benefícios;
- IV – garantia de igualdade de condições no acesso às informações e à fruição dos benefícios eventuais;
- V – ampla divulgação dos critérios para a sua concessão; e
- VI – integração da oferta com os serviços socioassistenciais.

Art. 44. Os benefícios eventuais podem ser prestados na forma de pecúnia, bens de consumo ou prestação de serviços.

Parágrafo único. O valor dos benefícios de que trata este artigo será definido pelo Município e previsto na respectiva Lei Orçamentária Anual, com base em critérios e prazos definidos pelo Conselho Municipal de Assistência Social.

Art. 45. O público alvo para acesso aos benefícios eventuais deverá ser identificado pelo Município a partir de estudos da realidade social e diagnóstico elaborado com uso de informações disponibilizadas pela Vigilância Socioassistencial, com vistas a orientar o planejamento da oferta.

Seção II

Da Prestação de Benefícios Eventuais

Praça Belarmino José Rodrigues, s/n, Centro, CEP 48.950-000, Uauá – Bahia
Tel.: (74) 3673-1937 – E-mail: pmuaua@yahoo.com.br
CNPJ – 13.698.758/0001-97

Praça Praça Belarmino José Rodrigues | S/N | Centro | Uauá-Ba

www.pmuaua.ba.ipmbrasil.org.br

Prefeitura Municipal de Uauá



ESTADO DA BAHIA

PREFEITURA MUNICIPAL DE UAUÁ

GABINETE DO PREFEITO

Art. 46. Os benefícios eventuais devem ser prestados em virtude de nascimento, morte, vulnerabilidade temporária e calamidade pública, observadas as contingências de riscos, perdas e danos a que estão sujeitos os indivíduos e famílias.

Art. 47. O principal critério para concessão do benefício eventual é o que determina o art. 22 da Lei Federal n.º 8.742, de 07 de dezembro de 1993, não havendo impedimento para o que o critério seja fixado também em igual valor ou superior a ¼ (um quarto) do salário mínimo.

Art. 48. A concessão do benefício eventual pode ser requerido por qualquer cidadão ou família no CRAS ou na Secretaria Municipal de Desenvolvimento Social e Combate à Pobreza, mediante atendimento dos critérios abaixo:

I – estar de acordo com o art. 42 desta Lei;

II – preencher formulário elaborado pela assistente social responsável pelo atendimento dos benefícios socioassistenciais no CRAS ou na Secretaria de Desenvolvimento Social e Combate à Pobreza;

III – verificação da situação de vulnerabilidade do cidadão e famílias beneficiárias, através de realização de visita domiciliar pela assistente social responsável pelo acompanhamento dos benefícios socioassistenciais; e

IV – parecer da assistente social que acompanha os benefícios socioassistenciais no CRAS ou na Secretaria Municipal de Desenvolvimento Social e Combate à Pobreza.

Subseção I

Do Benefício natalidade

Art. 49. O Benefício Eventual Natalidade, constitui-se em uma prestação temporária, não contributiva da assistência social, em pecúnia ou bens de consumo, para reduzir vulnerabilidade provocada por nascimento de um membro da família, e deverá ser concedido:

I – à genitora que comprove residir no Município;

II – à família do nascituro, caso a mãe esteja impossibilitada de requerer o benefício ou tenha falecido;

III – à genitora ou família que esteja em trânsito no município e seja potencial usuária da assistência social;

IV – à genitora atendida ou acolhida em unidade de referência do SUAS.

Praça Belarmino José Rodrigues, s/n, Centro, CEP 48.950-000, Uauá – Bahia
Tel.: (74) 3673-1937 – E-mail: pmuaua@yahoo.com.br
CNPJ – 13.698.758/0001-97

Praça Praça Belarmino José Rodrigues | S/N | Centro | Uauá-Ba

www.pmuaua.ba.ipmbrasil.org.br

Prefeitura Municipal de Uauá



ESTADO DA BAHIA
PREFEITURA MUNICIPAL DE UAUÁ
GABINETE DO PREFEITO

§ 1.º O benefício eventual por situação de nascimento poderá ser concedido nas formas de pecúnia ou bens de consumo, ou em ambas as formas, conforme a necessidade do requerente e disponibilidade da administração pública.

§ 2.º Os bens de consumo consistem no enxoval do recém-nascido incluindo itens de vestuário, alimentação, berço e utensílios para alimentação e de higiene, observada a qualidade que garanta a dignidade e o respeito à família beneficiária.

§ 3.º Quando o benefício natalidade for assegurado em pecúnia deve ter como referência o valor das despesas previstas no parágrafo anterior.

§ 4.º A morte da criança não inabilita a família de receber o benefício natalidade.

§ 5.º O benefício natalidade poderá ser pago diretamente a um dos integrantes da família beneficiária: mãe, pai, parente até segundo grau ou pessoa autorizada mediante procuração.

Art. 50. O alcance do benefício natalidade é destinado à família e terá, preferencialmente, entre suas condições:

- I – atenções necessárias ao nascituro;
- II – apoio à mãe nos casos de natimorto e morte do recém-nascido;
- III – apoio à família no caso de morte da mãe;
- IV – apoio à mãe vítima de sequelas de pós-parto; e
- V – o que mais a Administração Municipal considerar pertinente.

§ 1.º O requerimento do benefício natalidade deve ser realizado até 30 (trinta) dias após o nascimento.

§ 2.º O benefício natalidade será devido à família em número igual ao das ocorrências desses eventos.

Subseção II

Do Benefício Funeral

Art. 51. O Benefício Eventual Funeral constitui-se em uma prestação temporária, não contributiva da assistência social, em pecúnia, por uma única parcela, ou em bens de consumo, para reduzir vulnerabilidade provocada por morte de membro da família.

Art. 52. O alcance do benefício funeral, preferencialmente, será distinto em modalidades que garantam a dignidade e o respeito à família beneficiária, tais como:

Praça Belarmino José Rodrigues, s/n, Centro, CEP 48.950-000, Uauá – Bahia
Tel.: (74) 3673-1937 – E-mail: pmuaua@yahoo.com.br
CNPJ – 13.698.758/0001-97

Prefeitura Municipal de Uauá



ESTADO DA BAHIA
PREFEITURA MUNICIPAL DE UAUÁ
GABINETE DO PREFEITO

I – custeio das despesas de uma funerária, velório e de sepultamento;

II – custeio de necessidades urgentes da família para enfrentar os riscos e vulnerabilidades advindas da morte de um de seus provedores ou membros; e

III – ressarcimento no caso de perdas e danos causados pela ausência do benefício eventual no momento em que este se fez necessário.

Art. 53. O benefício funeral pode ocorrer na forma pecúnia ou na prestação de serviços.

§ 1.º Os serviços devem cobrir o custeio de despesas de urna funerária, velório e sepultamento, incluindo transporte funerário, utilização de capela, isenção de taxas e colocação de placa de identificação, dentre outros serviços inerentes que garantam a dignidade e o respeito à família beneficiária.

§ 2.º Quando o benefício for assegurado em pecúnia, deve ter como referência o custo dos serviços previstos no parágrafo anterior.

§ 3.º O benefício, requerido em caso de morte, deve ser pago imediatamente, em pecúnia ou em serviços, sendo de pronto atendimento, em unidade de plantão 24 horas.

§ 4.º O município deve garantir a existência de unidade de atendimento com plantão 24 horas para o requerimento e concessão do benefício funeral, podendo este ser prestado pelo órgão gestor ou indiretamente, em parceria com outros órgãos públicos ou estabelecimentos privados.

§ 5.º Em caso de ressarcimento das despesas previstas nos § 1.º, a família pode requerer o benefício até 30 (trinta) dias após o funeral.

§ 6.º O pagamento do ressarcimento será equivalente ao valor das despesas previstas no parágrafo primeiro.

§ 7.º O benefício funeral será devido à família em número igual ao das ocorrências desses eventos.

§ 8.º O benefício funeral pode ser pago diretamente a um integrante da família beneficiária: mãe, pai, parente até segundo grau ou pessoa autorizada mediante procuração.

Subseção III

Do Benefício Viagem

Praça Belarmino José Rodrigues, s/n, Centro, CEP 48.950-000, Uauá – Bahia
Tel.: (74) 3673-1937 – E-mail: pmuaua@yahoo.com.br
CNPJ – 13.698.758/0001-97

Praça Praça Belarmino José Rodrigues | S/N | Centro | Uauá-Ba

www.pmuaua.ba.ipmbrasil.org.br

Prefeitura Municipal de Uauá



ESTADO DA BAHIA

PREFEITURA MUNICIPAL DE UAUÁ

GABINETE DO PREFEITO

Art. 54. O Benefício Eventual Viagem constitui-se em uma prestação temporária, não contributiva da assistência social, em pecúnia ou em passagem, de forma a garantir ao cidadão e as famílias condições dignas de retorno à cidade de origem ou visitas aos parentes em situação de doença ou morte em outras cidades, povoados e Estados, ou para fins previdenciários, judiciais e/ou policiais.

Parágrafo único. O benefício viagem consiste também na inclusão de despesas com alimentação e diárias para hospedagem, garantindo a dignidade e respeito à família beneficiária.

Art. 55. O alcance do benefício viagem, a ser estabelecido por legislação municipal, é destinado às famílias e terá, preferencialmente, as seguintes condições:

I – de falecimento de parentes, consanguíneos ou afins, que residam em outros povoados, cidades e Estados;

II – visita anual a ascendentes ou descendentes em outras localidades, municípios, povoados e estados; e/ou

III – necessidade de acompanhar crianças, idosos e pessoas com deficiência, para fins previdenciários, judiciais e/ou policiais.

§ 1.º Quando se tratar de imigrante acompanhado ou não de sua família, serão dadas condições dignas de retorno à cidade de origem, asseguradas as despesas com passagem e alimentação durante a viagem, além do contato com a Secretaria Municipal responsável pela assistência social na cidade de origem, a fim de garantir condições de permanência da família através do acompanhamento qualificado em sua cidade de origem.

§ 2.º Quando o benefício viagem for assegurado em pecúnia deve ter como referência o valor das despesas com passagens, considerando o parágrafo anterior e o art. 62 desta Lei, e adequando aos valores dos serviços.

Subseção IV

Do benefício para casos de vulnerabilidade temporária, calamidade pública e/ou fragilidade da moradia

Art. 56. O benefício prestado em virtude de vulnerabilidade temporária e calamidade pública será destinado à família ou ao indivíduo visando minimizar situações de riscos, perdas e danos, decorrentes

Praça Belarmino José Rodrigues, s/n, Centro, CEP 48.950-000, Uauá – Bahia
Tel.: (74) 3673-1937 – E-mail: pmuaua@yahoo.com.br
CNPJ – 13.698.758/0001-97

Praça Praça Belarmino José Rodrigues | S/N | Centro | Uauá-Ba

www.pmuaua.ba.ipmbrasil.org.br

Prefeitura Municipal de Uauá



ESTADO DA BAHIA
PREFEITURA MUNICIPAL DE UAUÁ
GABINETE DO PREFEITO

de contingências sociais, e deve integrar-se à oferta dos serviços socioassistenciais, buscando o fortalecimento dos vínculos familiares e a inserção comunitária.

Parágrafo único. O benefício será concedido na forma de pecúnia ou bens de consumo, em caráter temporário, sendo o seu valor e duração definidos de acordo com o grau de complexidade da situação de vulnerabilidade e risco pessoal das famílias e indivíduos, identificados nos processos de atendimento dos serviços.

Art. 57. A situação de vulnerabilidade temporária caracteriza-se pelo advento de riscos, perdas e danos à integridade pessoal e familiar, assim entendidos:

- I – riscos: ameaça de sérios padecimentos;
- II – perdas: privação de bens e de segurança material;
- III – danos: agravos sociais e ofensa.

Parágrafo único. Os riscos, perdas e danos, para fins desta subseção, podem decorrer de:

- I – perda circunstancial decorrente de ruptura de vínculos familiares e/ou comunitários, da presença de violência física ou psicológica no âmbito familiar ou situações de ameaça à integridade física do indivíduo;
- II – processo de reintegração familiar e comunitária de pessoas idosas, com deficiência ou em situação de rua; crianças, adolescentes, mulheres em situação de violência e famílias que se encontram em cumprimento de medida protetiva;
- III – desastre de calamidade pública; e
- IV – outras situações sociais que comprometam a sobrevivência.

Art. 58. Os benefícios eventuais prestados em virtude de desastre ou calamidade pública constituem-se provisão suplementar e provisória de assistência social para garantir meios necessários à sobrevivência da família e do indivíduo, com o objetivo de assegurar a dignidade e a reconstrução da autonomia familiar e pessoal.

Art. 59. As situações de calamidade pública e desastre caracterizam-se por eventos anormais, decorrentes de baixas ou altas temperaturas, tempestades, enchentes, secas, inversão térmica, desabamentos, incêndios, epidemias, os quais causem sérios danos à comunidade afetada, inclusive à segurança ou à vida de seus integrantes, e outras situações imprevistas ou decorrentes de caso fortuito.

Praça Belarmino José Rodrigues, s/n, Centro, CEP 48.950-000, Uauá – Bahia
Tel.: (74) 3673-1937 – E-mail: pmuaua@yahoo.com.br
CNPJ – 13.698.758/0001-97

Praça Praça Belarmino José Rodrigues | S/N | Centro | Uauá-Ba

www.pmuaua.ba.ipmbrasil.org.br

Prefeitura Municipal de Uauá



ESTADO DA BAHIA
PREFEITURA MUNICIPAL DE UAUÁ
GABINETE DO PREFEITO

§ 1.º O benefício será concedido na forma de pecúnia ou bens de consumo, em caráter provisório e suplementar, sendo seu valor fixado de acordo com o grau de complexidade do atendimento de vulnerabilidade e risco pessoal das famílias e indivíduos afetados, para garantir os seguintes itens:

- I – abrigos adequados;
- II – alimentos;
- III – cobertores, colchões e vestuários; e
- IV – filtros.

§ 2.º No caso de calamidades ou situações de caráter emergencial, devem ser realizadas uma ação conjunta das políticas setoriais municipais nos atendimentos aos cidadãos e às famílias beneficiárias.

Art. 60. O benefício prestado para situações de fragilidade da moradia constitui-se em ação da Secretaria de Desenvolvimento Social e Combate à Pobreza em parceria com a Secretaria de Infraestrutura e Serviços Públicos e/ou outras entidades públicas ou privadas, para garantir moradia digna às famílias de baixa renda que tenham sofrido danos ou perda total do imóvel, além das situações previstas nos incisos do parágrafo único do art. 57.

Subseção V

Do Benefício Alimentação

Art. 61. O Benefício Eventual Alimentação constitui-se em uma única prestação temporária, não contributiva da assistência social, em pecúnia por uma única parcela, ou em alimentos, para reduzir a vulnerabilidade provocada pela falta de condições socioeconômicas para aquisição de alimentos com qualidade e quantidade de forma a garantir uma alimentação saudável e com segurança às famílias beneficiárias.

Art. 62. O alcance do benefício alimentação, a ser estabelecido por legislação municipal, é destinado às famílias em vulnerabilidade social e terá, preferencialmente, os seguintes critérios:

- I – desemprego, morte e/ou abandono pelo membro que sustenta o grupo familiar;
- II – no caso de emergência e calamidade pública; e
- III – grupos vulneráveis e comunidades tradicionais.

Praça Belarmino José Rodrigues, s/n, Centro, CEP 48.950-000, Uauá – Bahia
Tel.: (74) 3673-1937 – E-mail: pmuaua@yahoo.com.br
CNPJ – 13.698.758/0001-97

Praça Praça Belarmino José Rodrigues | S/N | Centro | Uauá-Ba

www.pmuaua.ba.ipmbrasil.org.br

Prefeitura Municipal de Uauá



ESTADO DA BAHIA

PREFEITURA MUNICIPAL DE UAUÁ

GABINETE DO PREFEITO

Art. 63. Quando o benefício da cesta básica for assegurado em pecúnia, deve ter como referência o valor das despesas previstas no artigo anterior, prevendo as especificidades de cada item colocado.

Art. 64. O requerimento do benefício cesta básica deve ser pago e/ou fornecido em até 05 (cinco) dias úteis da solicitação pela família beneficiária.

Subseção VI

Do Benefício Documentação

Art. 65. O Benefício Eventual Documentação constitui-se em uma prestação temporária, não contributiva da assistência social, em pecúnia, por uma única parcela, garantindo aos cidadãos e as famílias, a obtenção dos documentos que necessitam e que não dispõe de condições para adquiri-lo.

Art. 66. O alcance do benefício documentação é destinado aos cidadãos e às famílias, e será preferencialmente para adquirir os seguintes documentos que porventura exigirem alguma taxa:

I – Registro de Nascimento e Casamento;

II – Carteira de Identidade;

III – CPF; e

IV – Carteira de Trabalho.

Parágrafo único. A concessão que trata este artigo compreende recolhimento de taxas, fornecimento de fotografias e o valor para o deslocamento do beneficiário.

Art. 67. O benefício documentação é uma forma de pecúnia e deve ter como referência o valor das despesas previstas no parágrafo anterior e pago após solicitação e comprovada a necessidade, através do preenchimento do formulário.

Seção III

Das Competências quanto aos Benefícios Eventuais

Art. 68. Compete ao Poder Executivo Municipal, através da Secretaria Municipal de Desenvolvimento Social e Combate à Pobreza, as seguintes diretrizes:

I – estimar a quantidade de benefícios a serem concedidos durante cada exercício financeiro;

Praça Belarmino José Rodrigues, s/n, Centro, CEP 48.950-000, Uauá – Bahia
Tel.: (74) 3673-1937 – E-mail: pmuaua@yahoo.com.br
CNPJ – 13.698.758/0001-97

Praça Praça Belarmino José Rodrigues | S/N | Centro | Uauá-Ba

www.pmuaua.ba.ipmbrasil.org.br

Prefeitura Municipal de Uauá



ESTADO DA BAHIA
PREFEITURA MUNICIPAL DE UAUÁ
GABINETE DO PREFEITO

fazer a coordenação geral, a operacionalização, o acompanhamento, a avaliação da prestação dos benefícios eventuais, bem como seu financiamento;

III – assegurar o atendimento no CRAS, CREAS e Secretaria Municipal de Desenvolvimento Social e combate à Pobreza, com uma assistente social, para o acompanhamento, concessão e orientação dos benefícios eventuais;

IV – realizar estudos da realidade e monitoramento da demanda para constante ampliação da concessão;

V – expedir as instruções e instituir formulários e modelos de documentos necessários a operacionalização dos benefícios eventuais;

VI – manter um arquivo que registrará os requerimentos já efetuados com o fim de evitar doações indevidas e para aferição das carências da população;

VII – articular com a rede de proteção social básica e especial, entidades não governamentais e as políticas setoriais ações que possibilitem o exercício da cidadania das famílias, seus membros, indivíduos e cidadãos que necessitam do benefício eventuais, através da inserção social em programas, projetos e serviços que potencialize suas habilidades em atividades de geração de renda.

Art. 69. Compete ao Conselho Municipal de Assistência Social, sem prejuízo das suas atribuições previstas em lei própria, deliberar as seguintes ações:

I – informar sobre irregularidades na aplicação do regulamento dos benefícios eventuais;

II – avaliar e propor reformulações, a cada ano, da regulamentação de concessão e o valor dos benefícios eventuais, se necessário;

III – analisar e aprovar anteprojeto de lei municipal que regulamenta os benefícios eventuais;

IV – apreciação dos relatórios pertinentes às concessões dos benefícios eventuais;

V – analisar e aprovar os instrumentos utilizados para concessão e cadastramento dos benefícios; e

VI – promover ações que viabilizam e garantam ampla e periódica divulgação dos benefícios eventuais assim como os critérios para sua concessão.

Seção IV

Dos Recursos Orçamentários para Oferta de Benefícios Eventuais

Praça Belarmino José Rodrigues, s/n, Centro, CEP 48.950-000, Uauá – Bahia
Tel.: (74) 3673-1937 – E-mail: pmuaua@yahoo.com.br
CNPJ – 13.698.758/0001-97

Praça Praça Belarmino José Rodrigues | S/N | Centro | Uauá-Ba

www.pmuaua.ba.ipmbrasil.org.br

Prefeitura Municipal de Uauá



ESTADO DA BAHIA
PREFEITURA MUNICIPAL DE UAUÁ
GABINETE DO PREFEITO

Art. 69. As despesas decorrentes da execução dos benefícios eventuais serão providas por meio de dotações orçamentárias do Fundo Municipal de Assistência Social.

Parágrafo único. As despesas com Benefícios Eventuais devem ser previstas anualmente na Lei Orçamentária Anual do Município – LOA.

Seção V

Dos Serviços

Art. 71. Serviços socioassistenciais são atividades continuadas que visem à melhoria de vida da população e cujas ações, voltadas para as necessidades básicas, observem os objetivos, princípios e diretrizes estabelecidas na Lei n.º Federal 8.742/93, e na Tipificação Nacional dos Serviços Socioassistenciais.

Seção VI

Dos Programas de Assistência Social

Art. 72. Os programas de assistência social compreendem ações integradas e complementares com objetivos, tempo e área de abrangência definidos para qualificar, incentivar e melhorar os benefícios e os serviços assistenciais.

§ 1.º Os programas serão definidos pelo Conselho Municipal de Assistência Social, obedecidas a Lei Federal nº 8.742/93, e as demais normas gerais do SUAS, com prioridade para a inserção profissional e social.

§ 2.º Os programas voltados para o idoso e a integração da pessoa com deficiência serão devidamente articulados com o benefício de prestação continuada estabelecido no art. 20 da Lei Federal n.º 8.742/93.

Seção VII

Dos Projetos de Enfrentamento à Pobreza

Art. 73. Os projetos de enfrentamento da pobreza compreendem a instituição de investimento econômico-social nos grupos populares, buscando subsidiar, financeira e tecnicamente, iniciativas que lhes garantam meios, capacidade produtiva e de gestão para melhoria das condições gerais de subsistência, elevação do padrão da qualidade de vida, a preservação do meio-ambiente e sua organização social.

Praça Belarmino José Rodrigues, s/n, Centro, CEP 48.950-000, Uauá – Bahia
Tel.: (74) 3673-1937 – E-mail: pmuaua@yahoo.com.br
CNPJ – 13.698.758/0001-97

Praça Praça Belarmino José Rodrigues | S/N | Centro | Uauá-Ba

www.pmuaua.ba.ipmbrasil.org.br

Prefeitura Municipal de Uauá



ESTADO DA BAHIA

PREFEITURA MUNICIPAL DE UAUÁ

GABINETE DO PREFEITO

Parágrafo único. O incentivo a projetos de enfrentamento da pobreza assentar-se-á em mecanismos de articulação e de participação de diferentes áreas governamentais e em sistema de cooperação entre organismos governamentais, não governamentais e da sociedade civil.

Seção VIII

Da Relação com as Entidades e Organizações de Assistência Social

Art. 74. São entidades ou organizações de assistência social aquelas sem fins lucrativos que, isolada ou cumulativamente, prestam atendimento e assessoramento aos beneficiários abrangidos pela Lei Federal nº 8.742/93, bem como as que atuam na defesa e garantia de direitos.

Art. 75. As entidades e organizações de assistência social e os serviços, programas, projetos e benefícios socioassistenciais deverão ser inscritos no Conselho Municipal de Assistência Social para que obtenha a autorização de funcionamento no âmbito da Política Nacional de Assistência Social, observado os parâmetros nacionais de inscrição definidos pelo Conselho Nacional de Assistência Social.

Art. 76. Constituem critérios para a inscrição das entidades ou organizações de Assistência Social, bem como dos serviços, programas, projetos e benefícios socioassistenciais:

- I – executar ações de caráter continuado, permanente e planejado;
- II – assegurar que os serviços, programas, projetos e benefícios socioassistenciais sejam ofertados na perspectiva da autonomia e garantia de direitos dos usuários;
- III – garantir a gratuidade e a universalidade em todos os serviços, programas, projetos e benefícios socioassistenciais; e
- IV – garantir a existência de processos participativos dos usuários na busca do cumprimento da efetividade na execução de seus serviços, programas, projetos e benefícios socioassistenciais.

Art. 77. As entidades e organizações de assistência social no ato da inscrição demonstrarão:

- I – ser pessoa jurídica de direito privado, devidamente constituída;
- II – aplicar suas rendas, seus recursos e eventual resultado integralmente no território nacional e na manutenção e no desenvolvimento de seus objetivos institucionais;
- III – elaborar plano de ação anual;
- IV – ter expresso em seu relatório de atividades:

Praça Belarmino José Rodrigues, s/n, Centro, CEP 48.950-000, Uauá – Bahia
Tel.: (74) 3673-1937 – E-mail: pmuaua@yahoo.com.br
CNPJ – 13.698.758/0001-97

Praça Praça Belarmino José Rodrigues | S/N | Centro | Uauá-Ba

www.pmuaua.ba.ipmbrasil.org.br

Prefeitura Municipal de Uauá



ESTADO DA BAHIA
PREFEITURA MUNICIPAL DE UAUÁ
GABINETE DO PREFEITO

- a) finalidades estatutárias;
- b) objetivos;
- c) origem dos recursos;
- d) infraestrutura;
- e) identificação de cada serviço, programa, projeto e benefício socioassistenciais executado.

Parágrafo único. Os pedidos de inscrição observarão as seguintes etapas de análise:

- I – análise documental;
- II – visita técnica, quando necessária, para subsidiar a análise do processo;
- III – elaboração do parecer da Comissão;
- IV – pauta, discussão e deliberação sobre os processos em reunião plenária;
- V – publicação da decisão plenária;
- VI – emissão do comprovante; e
- VII – notificação à entidade ou organização de Assistência Social por ofício.

CAPÍTULO VI DO FINANCIAMENTO DA POLÍTICA MUNICIPAL DE ASSISTÊNCIA SOCIAL

Art. 78. O financiamento da Política Municipal de Assistência Social é previsto e executado através dos instrumentos de planejamento orçamentário municipal, que se desdobram no Plano Plurianual, na Lei de Diretrizes Orçamentárias e na Lei Orçamentária Anual.

Parágrafo único. O orçamento da assistência social deverá ser inserido na Lei Orçamentária Anual, devendo os recursos alocados no Fundo Municipal de Assistência Social serem voltados à operacionalização, prestação, aprimoramento e viabilização dos serviços, programas, projetos e benefícios socioassistenciais.

Art. 79. Caberá ao órgão gestor da assistência social responsável pela utilização dos recursos do respectivo Fundo Municipal de Assistência Social o controle e o acompanhamento dos serviços, programas, projetos e benefícios socioassistenciais, por meio dos respectivos órgãos de controle, independentemente de ações do órgão repassador dos recursos.

Praça Belarmino José Rodrigues, s/n, Centro, CEP 48.950-000, Uauá – Bahia
Tel.: (74) 3673-1937 – E-mail: pmuaua@yahoo.com.br
CNPJ – 13.698.758/0001-97

Praça Praça Belarmino José Rodrigues | S/N | Centro | Uauá-Ba

www.pmuaua.ba.ipmbrasil.org.br

Prefeitura Municipal de Uauá



ESTADO DA BAHIA
PREFEITURA MUNICIPAL DE UAUÁ
GABINETE DO PREFEITO

Parágrafo único. Os entes transferidores poderão requisitar informações referentes à aplicação dos recursos oriundos do seu fundo de assistência social, para fins de análise e acompanhamento de sua boa e regular utilização.

Seção Única

Do Fundo Municipal de Assistência Social

Art. 80. O Fundo Municipal de Assistência Social – FMAS, criado pela Lei n.º 113, de 18 de setembro de 1998, e recriado pela Lei n.º 407, de 15 de dezembro de 2009, passa a ser regido exclusivamente pela presente Lei, é um fundo público de gestão orçamentária, financeira e contábil, com objetivo de proporcionar recursos para cofinanciar a gestão, serviços, programas, projetos e benefícios socioassistenciais.

Art. 81. Constituirão receitas do Fundo Municipal de Assistência Social – FMAS:

- I – recursos provenientes da transferência dos Fundos Nacional e Estadual de Assistência Social;
- II – dotações orçamentárias do Município e recursos adicionais que a Lei estabelecer no transcorrer de cada exercício;
- III – doações, auxílios, contribuições, subvenções de organizações internacionais e nacionais, Governamentais e não Governamentais;
- IV – receitas de aplicações financeiras de recursos do fundo, realizadas na forma da lei;
- V – as parcelas do produto de arrecadação de outras receitas próprias oriundas de financiamentos das atividades econômicas, de prestação de serviços e de outras transferências que o Fundo Municipal de Assistência Social terá direito a receber por força da lei e de convênios no setor;
- VI – produtos de convênios firmados com outras entidades financiadoras;
- VII – doações em espécie feitas diretamente ao Fundo; e
- VIII – outras receitas que venham a ser legalmente instituídas.

§ 1.º A dotação orçamentária prevista para o Fundo Municipal de Assistência Social será automaticamente transferida a sua conta, tão logo sejam realizadas as receitas correspondentes.

§ 2.º Os recursos que compõem o Fundo, serão depositados em instituições financeiras oficiais, em conta especial sob a denominação “Fundo Municipal de Assistência Social – FMAS”.

Praça Belarmino José Rodrigues, s/n, Centro, CEP 48.950-000, Uauá – Bahia
Tel.: (74) 3673-1937 – E-mail: pmuaua@yahoo.com.br
CNPJ – 13.698.758/0001-97

Praça Praça Belarmino José Rodrigues | S/N | Centro | Uauá-Ba

www.pmuaua.ba.ipmbrasil.org.br

Prefeitura Municipal de Uauá



ESTADO DA BAHIA
PREFEITURA MUNICIPAL DE UAUÁ
GABINETE DO PREFEITO

§ 3.º As contas recebedoras dos recursos do cofinanciamento federal das ações socioassistenciais serão abertas pelo Fundo Nacional de Assistência Social – FNAS.

Art. 82. O FMAS será gerido pela Secretaria Municipal de Desenvolvimento Social e Combate à Pobreza, sob orientação e controle do Conselho Municipal de Assistência Social.

§ 1.º A proposta orçamentária do Fundo Municipal de Assistência Social – FMAS constará do Plano Diretor do Município.

§ 2.º O orçamento do Fundo Municipal de Assistência Social – FMAS integrará o orçamento da Secretaria Municipal de Desenvolvimento Social e Combate a Pobreza.

§ 3.º Fica criada a função de Gestor do Fundo Municipal de Assistência Social, que será exercida por um servidor da Prefeitura Municipal de Uauá designado pelo Chefe do Poder Executivo, sem prejuízo de suas atribuições originais e sem a obrigatoriedade de qualquer acréscimo à sua remuneração normal.

Art. 83. Os recursos do Fundo Municipal de Assistência Social – FMAS, serão aplicados em:

I – financiamento total ou parcial de programas, projetos e serviços de assistência social desenvolvidos pela Secretaria Municipal de Assistência Social ou por Órgão conveniado;

II – em parcerias entre poder público e entidades ou organizações de assistência social para a execução de serviços, programas e projetos socioassistenciais específicos;

III – aquisição de material permanente e de consumo e de outros insumos necessários ao desenvolvimento das ações socioassistenciais;

IV – construção reforma ampliação, aquisição ou locação de imóveis para prestação de serviços de Assistência Social;

V – desenvolvimento e aperfeiçoamento dos instrumentos de gestão, planejamento, administração e controle das ações de Assistência Social, bem como de programas de capacitação e aperfeiçoamento da gestão e de recursos humanos na área de assistência social;

VI – pagamento dos benefícios eventuais, conforme o disposto no inciso I do art. 15 da Lei Federal nº 8.742/93; e

VII – pagamento de profissionais que integrarem as equipes de referência, responsáveis pela organização e oferta daquelas ações, conforme percentual apresentado pelo Ministério do

Praça Belarmino José Rodrigues, s/n, Centro, CEP 48.950-000, Uauá – Bahia
Tel.: (74) 3673-1937 – E-mail: pmuaua@yahoo.com.br
CNPJ – 13.698.758/0001-97

Praça Praça Belarmino José Rodrigues | S/N | Centro | Uauá-Ba

www.pmuaua.ba.ipmbrasil.org.br

Prefeitura Municipal de Uauá



ESTADO DA BAHIA

PREFEITURA MUNICIPAL DE UAUÁ

GABINETE DO PREFEITO

Desenvolvimento Social e Combate à Fome e aprovado pelo Conselho Nacional de Assistência Social – CNAS.

Art. 84. O repasse de recursos para as entidades e organizações de Assistência Social, devidamente inscritas no CMAS, será efetivado por intermédio do FMAS, de acordo com critérios estabelecidos pelo Conselho Municipal de Assistência Social, observando o disposto nesta Lei.

Parágrafo único. As transferências de recursos para organizações governamentais e não-governamentais de Assistência Social serão processados mediante convênios, contratos, acordos, ajustes ou similares, obedecendo a legislação vigente sobre a matéria e de conformidade com os programas, projetos, serviços e benefícios aprovados pelo Conselho Municipal de Assistência Social.

Art. 85. As contas e os relatórios do gestor do Fundo Municipal de Assistência Social serão submetidos à apreciação do Conselho Municipal de Assistência Social – CMAS, trimestralmente, de forma sintética, e anualmente, de forma analítica.

CAPÍTULO VII

DAS DISPOSIÇÕES FINAIS

Art. 86. Para atender as despesas necessárias à execução da presente Lei, o Poder Executivo se amparará nas dotações previstas no orçamento vigente, ficando, desde já, autorizado a abrir no presente exercício, se necessário, crédito adicional especial ou suplementar, obedecidas as prescrições contidas nos incisos I a IV do § 1.º do art. 43 da Lei Federal n.º 4.320/64.

Art. 87. Esta lei entra em vigor na data da sua publicação, revogando-se as disposições em contrário, especialmente as Leis Municipais n.ºs 375, de 16 de dezembro de 2008, 399, de 13 de outubro de 2009, 407, de 15 de dezembro de 2009, e 414, de 12 de março de 2010.

GABINETE DO PREFEITO MUNICIPAL DE UAUÁ, em 15 de dezembro de 2016.

Olímpio Cardoso Filho

Prefeito Municipal

Praça Belarmino José Rodrigues, s/n, Centro, CEP 48.950-000, Uauá – Bahia
Tel.: (74) 3673-1937 – E-mail: pmuaua@yahoo.com.br
CNPJ – 13.698.758/0001-97

Praça Praça Belarmino José Rodrigues | S/N | Centro | Uauá-Ba

www.pmuaua.ba.ipmbrasil.org.br

Prefeitura Municipal de Uauá

Outros



PREFEITURA MUNICIPAL DE UAUÁ

TÍTULO Nº 0038/2016

RECONHECIMENTO DE DOMÍNIO MUNICIPAL

O PREFEITO MUNICIPAL DE UAUÁ – BAHIA, tendo em vista os dispositivos da Lei Municipal nº 540, de 09 de janeiro de 2015, e considerando o que consta do PROCESSO DE RECONHECIMENTO DE DOMINIO PARTICULAR Nº0038/2016, na modalidade doação, outorga a senhora Maria Lúcia Ferreira Cardoso de Oliveira, brasileira, maior, capaz, viúva, comerciante, inscrita no RG sob nº 03.823.298-72 SSP/BA, inscrita no CPF sob nº 393.262.505-63, Natalia Ferreira Cardoso de Oliveira, brasileira, maior, capaz, solteira, estudante, inscrita no RG sob nº 13.825.509-80 SSP/BA, inscrita no CPF sob nº 011.469.285-80, e Clara Ferreira Cardoso de Oliveira, brasileira, maior, capaz, solteira, estudante, inscrita no RG sob nº 14.611.417-04 SSP/BA, inscrita no CPF sob nº 011.469.335-84, todas residentes e domiciliada à Rua Jerônimo Rodrigues Ribeiro, nº 240, centro, nesta cidade de Uauá, estado da Bahia, Título Definitivo de um terreno urbano com inscrição imobiliária nº 01.01.031.0263.001 e área de 348,28 m² (Trezentos e quarenta metros e dezessete centímetros quadrados) localizado na Praça Adhemar Rodrigues Guimarães, s/nº, centro, nesta cidade de Uauá, estado da Bahia. Sendo 8,50 m (oito metros e cinquenta centímetros) de frente; 8,50 m (oito metros e cinquenta centímetros) de fundo; 40,00 m (quarenta metros) na lateral direita; 40,00 m (quarenta metros) na lateral esquerda; Desmembrando da Matricula nº 551, registrado as fls.76 do Livro 2-D, no Cartório de Imóveis e Hipotecas, Títulos e Documentos e Cível de Pessoas Jurídicas, Comarca de Uauá, estado da Bahia. Planta impressa no verso com memorial descritivo e coordenadas UTM.

GABINETE DO PREFEITO, 10 de dezembro de 2016



Olímpio Cardoso Filho
PREFEITO MUNICIPAL



Prefeitura Municipal de Uauá

PROCESSO 0038/2016 – MARIA LÚCIA FERREIRA CARDOSO DE OLIVEIRA, NATÁLIA FERREIRA CARDOSO DE OLIVEIRA E CLARA FERREIRA CARDOSO DE OLIVEIRA MEMORIAL DESCRITIVO COM PLANTA DA ÁREA E COORDENADAS GEOGRÁFICAS

DESCRIÇÃO DO PERÍMETRO:

Inicia-se a descrição deste perímetro no vertice **P4**, definido pelas coordenadas geográficas de Latitude **9°50'37,04" Sul** e Longitude **39°28'47,40" Oeste**, Datum **WGS-84** e pelas coordenadas planas UTM **8.911.839,546** Norte e **447.386,829** Leste, referida ao meridiano central **39° WGr**; deste, confrontando neste trecho com **Maria Lucia Ferreira Cardoso de Oliveira, Natalia Ferreira Cardoso de Oliveira, Clara Ferreira Cardoso de Oliveira**, seguindo com distância de **8,200** m e azimute plano de **177°51'09"** chega-se ao vertice **P7** de coordenadas N 8.911.831,352 e E 447.387,136, deste confrontando neste trecho com **Espolio Adhemar Rodrigues Guimarães**, seguindo com distância de **3,900** m e azimute plano de **177°51'09"** chega-se ao vertice **P8** de coordenadas N 8.911.827,455 e E 447.387,282, deste confrontando neste trecho com **Espolio Adhemar Rodrigues Guimarães**, seguindo com distância de **40,000** m e azimute plano de **267°51'09"** chega-se ao vertice **P9** de coordenadas N 8.911.825,956 e E 447.347,310, deste confrontando neste trecho com **Praça Adhemar Rodrigues Guimarães**, seguindo com distância de **8,500** m e azimute plano de **357°51'09"** chega-se ao vertice **P1** de coordenadas N 8.911.834,450 e E 447.346,992, deste confrontando neste trecho com **Espolio Manoel Amancio de Oliveira**, seguindo com distância de **37,700** m e azimute plano de **87°51'09"** chega-se ao vertice **P2** de coordenadas N 8.911.835,862 e E 447.384,665, deste confrontando neste trecho com **Espolio Manoel Amancio de Oliveira**, seguindo com distância de **3,600** m e azimute plano de **357°51'09"** chega-se ao vertice **P3** de coordenadas N 8.911.839,460 e E 447.384,530, deste confrontando neste trecho com **Jailson Cardoso de Oliveira**, seguindo com distância de **2,300** m e azimute plano de **87°51'09"** chega-se ao vertice **P4**. Fechando assim o perímetro de **104,2000 m** e perfazendo a área de **348,280 m²**. Todas as coordenadas aqui descritas estão georeferenciadas ao Sistema Geodésico Brasileiro e encontram-se representadas no Sistema UTM, referenciadas ao meridiano Central 39WGr, tendo como Datum o SIRGAS2000. Todos os azimutes e distâncias, área e perímetro foram calculados no plano UTM.

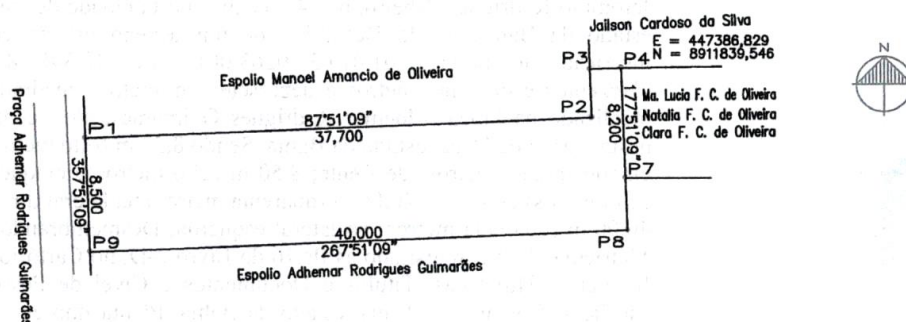

| VÉRTICE | COORD. NORTE | COORD. LESTE | AZIMUTE | LADOS |
|---------|---------------|--------------|------------|----------|
| P4 | 8.911.839,546 | 447.386,829 | 177°51'09" | 8,200 m |
| P7 | 8.911.831,352 | 447.387,136 | 177°51'09" | 3,900 m |
| P8 | 8.911.827,455 | 447.387,282 | 267°51'09" | 40,000 m |
| P9 | 8.911.825,956 | 447.347,310 | 357°51'09" | 8,500 m |
| P1 | 8.911.834,450 | 447.346,992 | 87°51'09" | 37,700 m |
| P2 | 8.911.835,862 | 447.384,665 | 357°51'09" | 3,600 m |
| P3 | 8.911.839,460 | 447.384,530 | 87°51'09" | 2,300 m |
| P4 | 8.911.839,546 | 447.386,829 | 177°51'09" | 8,200 m |

Prefeitura Municipal de Uauá



PREFEITURA MUNICIPAL DE UAUÁ

TÍTULO Nº 0041/2016

RECONHECIMENTO DE DOMÍNIO MUNICIPAL

O PREFEITO MUNICIPAL DE UAUÁ – BAHIA, tendo em vista os dispositivos da Lei Municipal nº 540, de 09 de janeiro de 2015, e considerando o que consta do PROCESSO DE RECONHECIMENTO DE DOMÍNIO PARTICULAR Nº0041/2016, na modalidade doação, outorga a senhora Maria Lúcia Ferreira Cardoso de Oliveira, brasileira, maior, capaz, viúva, comerciante, inscrita no RG sob nº 03.823.298-72 SSP/BA, inscrita no CPF sob nº 393.262.505-63, Natalia Ferreira Cardoso de Oliveira, brasileira, maior, capaz, solteira, estudante, inscrita no RG sob nº 13.825.509-80 SSP/BA, inscrita no CPF sob nº 011.469.285-80, e Clara Ferreira Cardoso de Oliveira, brasileira, maior, capaz, solteira, estudante, inscrita no RG sob nº 14.611.417-04 SSP/BA, inscrita no CPF sob nº 011.469.335-84, todas residentes e domiciliada à Rua Jerônimo Rodrigues Ribeiro, nº 240, centro, nesta cidade de Uauá, estado da Bahia, Título Definitivo de um terreno urbano com inscrição imobiliária nº 01.02.031.0641.001 e área de 3.781,58 m² (três mil setecentos e oitenta e um metros e cinquenta e oito centímetros quadrados) localizado na Av. Prefeito Pedro Ribeiro, s/nº centro, nesta cidade de Uauá, estado da Bahia. Sendo 107,45 m (cento e sete metros e quarenta e cinco centímetros) de frente; 63,60 m (sessenta e três metros e sessenta centímetros) de fundo; 71,40 m (setenta e um metros e quarenta centímetros) na lateral direita; 30,56 m (trinta metros e cinquenta e seis centímetros) na lateral esquerda; Desmembrando da Matrícula nº 551, registrado as fls.76 do Livro 2-D, no Cartório de Imóveis e Hipotecas, Títulos e Documentos e Cível de Pessoas Jurídicas, Comarca de Uauá, estado da Bahia. Planta impressa no verso com memorial descritivo e coordenadas UTM.

GABINETE DO PREFEITO, 10 de dezembro de 2016

Olímpio Cardoso Filho
PREFEITO MUNICIPAL



Prefeitura Municipal de Uauá

PROCESSO 0041/2016 – MARIA LÚCIA FERREIRA CARDOSO DE OLIVEIRA, NATÁLIA FERREIRA CARDOSO DE OLIVEIRA E CLARA FERREIRA CARDOSO DE OLIVEIRA MEMORIAL DESCRITIVO COM PLANTA DA ÁREA E COORDENADAS GEOGRÁFICAS

DESCRIÇÃO DO PERÍMETRO:

Inicia-se a descrição deste perímetro no vertice **P1**, definido pelas coordenadas geográficas de Latitude **9°50'24,95" Sul** e Longitude **39°28'33,93" Oeste**, Datum **WGS-84** e pelas coordenadas planas UTM **8.912.211,366** Norte e **447.796,552** Leste, referida ao meridiano central **39° WGr**; deste, confrontando neste trecho com **Fabiana Souza Gomes**, seguindo com distância de **31,800 m** e azimute plano de **122°11'09"** chega-se ao vertice **P2 de coordenadas N: 8.912.194,427 e E: 447.823,465**, deste confrontando neste trecho com **Carlos Andrade De Lima**, seguindo com distância de **31,800 m** e azimute plano de **122°11'09"** chega-se ao vertice **P3 de coordenadas N:8.912.177,489 e E:447.850,378**, deste confrontando neste trecho com **Maria Pedrina Silvana da Silva**, seguindo com distância de **30,563 m** e azimute plano de **187°50'43"** chega-se ao vertice **P4 de coordenadas N: 8.912.147,211 e E: 447.846,206**, deste confrontando neste trecho com **Av. Pedro Ribeiro**, seguindo com distância de **107,450 m** e azimute plano de **280°37'11"** chega-se ao vertice **P5 de coordenadas N: 8.912.167,013 e E: 447.740,597**, deste confrontando neste trecho com **Rua Josefa Gomes Andrade**, seguindo com distância de **71,402 m** e azimute plano de **51°35'52"** chega-se ao vertice **P 1**. Fechando assim o perímetro de **273,014 m** e perfazendo a área de **3.781,58m2**. Todas as coordenadas aqui descritas estão georreferenciadas ao Sistema Geodésico Brasileiro e encontram-se representadas no Sistema UTM, referenciadas ao meridiano Central 39WGr, tendo como Datum o SIRGAS2000. Todos os azimutes e distâncias, área e perímetro foram calculados no plano UTM.

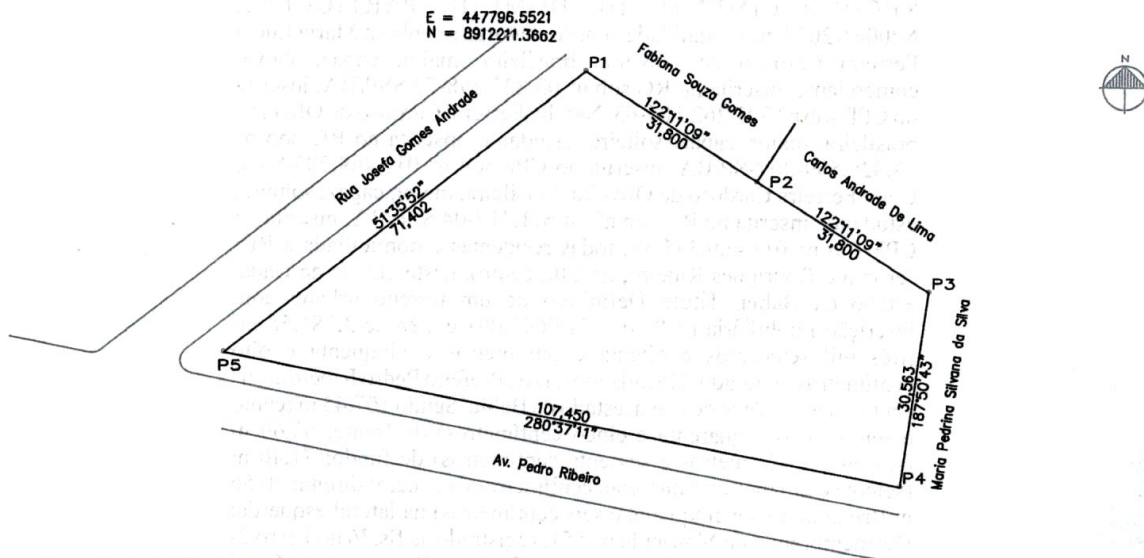

| VÉRTICE | COORD. NORTE | COORD. LESTE | AZIMUTE | LADOS |
|---------|---------------|--------------|------------|-----------|
| P1 | 8.912.211,366 | 447.796,552 | 122°11'09" | 31,800 m |
| P2 | 8.912.194,427 | 447.823,465 | 122°11'09" | 31,800 m |
| P3 | 8.912.177,489 | 447.850,378 | 187°50'43" | 30,563 m |
| P4 | 8.912.147,211 | 447.846,206 | 280°37'11" | 107,450 m |
| P5 | 8.912.167,013 | 447.740,597 | 51°35'52" | 71,402 m |
| | 8.912.211,366 | 447.796,552 | 122°11'09" | 31,800 m |

Prefeitura Municipal de Uauá



PREFEITURA MUNICIPAL DE UAUÁ

TÍTULO Nº 0062/2016

RECONHECIMENTO DE DOMÍNIO MUNICIPAL

O PREFEITO MUNICIPAL DE UAUÁ – BAHIA, tendo em vista os dispositivos da Lei Municipal nº 540, de 09 de janeiro de 2015, e considerando o que consta do PROCESSO DE RECONHECIMENTO DE DOMÍNIO PARTICULAR Nº0062/2016, na modalidade doação, outorga ao senhor Jeová de Santana Almeida, brasileiro, maior, capaz, casado, comerciante, inscrita no RG sob nº 29.600.218-5 SSP/BA, inscrito no CPF sob nº 639.150.655-87, residente e domiciliado à Rua Francisco Borges Rodrigues, s/nº, Centro, nesta cidade de Uauá, estado da Bahia, Titula Definitivo de um terreno urbano com inscrição imobiliária nº 01.01.010.0120.001 e área de 226,93 m² (duzentos e setenta e cinco metros quadrados) localizada na Rua Novo Horizonte, s/nº, centro, nesta cidade de Uauá, estado da Bahia. Sendo 9,95 m (nove metros e noventa e cinco centímetros) de frente; 10,00 m (dez metros) de fundo; 22,75 m (vinte e dois metros e setenta e cinco centímetros) na lateral direita; 22,75 m (vinte e dois metros e setenta e cinco centímetros) na lateral esquerda; Desmembrando da Matrícula nº 551, registrado as fls.76 do Livro 2-D, no Cartório de Imóveis e Hipotecas, Títulos e Documentos e Cível de Pessoas Jurídicas, Comarca de Uauá, estado da Bahia. Planta impressa no verso com memorial descritivo e coordenadas UTM.

GABINETE DO PREFEITO, 10 de dezembro de 2016

Olímpio Cardoso Filho
PREFEITO MUNICIPAL



Prefeitura Municipal de Uauá

PROCESSO 0062/2016 – JEOVÁ DE SANTANA ALMEIDA

MEMORIAL DESCRITIVO COM PLANTA DA ÁREA E COORDENADAS GEOGRÁFICAS

DESCRIÇÃO DO PERÍMETRO:

Inicia-se a descrição deste perímetro no vertice **P1**, definido pelas coordenadas geográficas de Latitude **9°50'33,41" Sul** e Longitude **39°29'00,29" Oeste**, Datum **WGS-84** e pelas coordenadas planas UTM **8.911.950,468** Norte e **446.994,033** Leste, referida ao meridiano central **39° WGr**; deste, confrontando neste trecho com **JOÃO FERREIRA DE OLIVEIRA**, seguindo com distância de **22,750 m** e azimute plano de **157°04'04"** chega-se ao vertice **P2** de coordenadas N **8.911.929,516** e E **447.002,897**, deste confrontando neste trecho com **ADOLFO MIRANDA**, seguindo com distância de **10,000 m** e azimute plano de **247°04'04"** chega-se ao vertice **P3** de coordenadas N **8.911.925,620** e E **446.993,687**, deste confrontando neste trecho com **MARILENE DANTAS CARDOSO**, seguindo com distância de **22,750 m** e azimute plano de **337°11'38"** chega-se ao vertice **P4** de coordenadas N **8.911.946,591** e E **446.984,869**, deste confrontando neste trecho com **RUA FRANCISCO BORGES RODRIGUES**, seguindo com distância de **9,950 m** e azimute plano de **67°04'04"** chega-se ao vertice **P1**. Fechando assim o perímetro de **65,45 m** e perfazendo a área de **226,93 m²**. Todas as coordenadas aqui descritas estão georreferenciadas ao Sistema Geodésico Brasileiro e encontram-se representadas no Sistema UTM, referenciadas ao meridiano Central 39WGr, tendo como Datum o SIRGAS2000. Todos os azimutes e distâncias, área e perímetro foram calculados no plano UTM

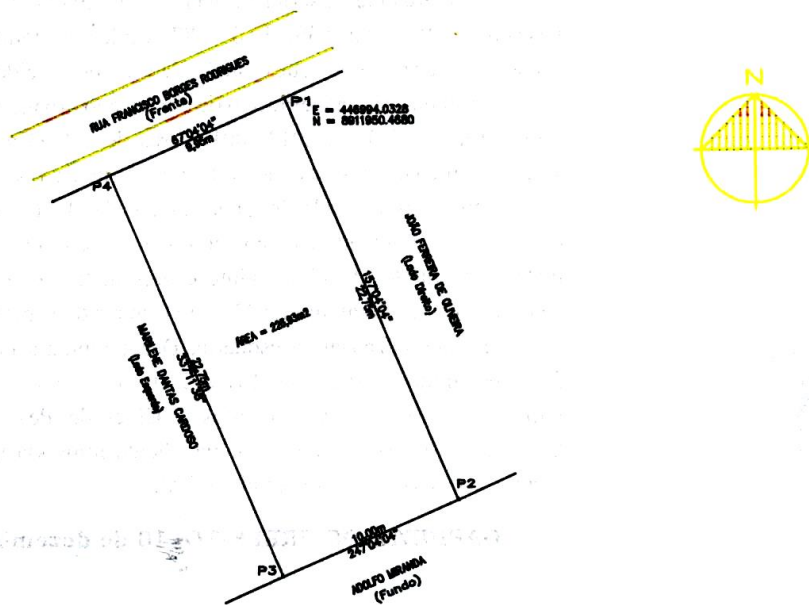

| VÉRTICE | COORD. NORTE | COORD. LESTE | AZIMUTE | LADOS |
|---------|---------------|--------------|------------|----------|
| P1 | 8.911.950,468 | 446.994,033 | 157°04'04" | 22,750 m |
| P2 | 8.911.929,516 | 447.002,897 | 247°04'04" | 10,000 m |
| P3 | 8.911.925,620 | 446.993,687 | 337°11'38" | 22,750 m |
| P4 | 8.911.946,591 | 446.984,869 | 67°04'04" | 9,950 m |
| P1 | 8.911.950,468 | 446.994,033 | 157°04'04" | 22,750 m |

Prefeitura Municipal de Uauá



PREFEITURA MUNICIPAL DE UAUÁ

TÍTULO Nº 0095/2016

RECONHECIMENTO DE DOMÍNIO MUNICIPAL

O PREFEITO DO MUNICÍPIO DE UAUÁ - BAHIA, tendo em vista os dispositivos da Lei Municipal nº 540, de 09 de janeiro de 2015, regulamentada pelo Decreto 448 de 16 de dezembro de 2015, e considerando o que consta do PROCESSO DE RECONHECIMENTO DE DOMÍNIO PARTICULAR Nº 0095/2016, na modalidade doação, outorga a Senhora **Maria de Lourdes Cardoso de Santana**, brasileira, maior e capaz, viúva, do lar, portadora da Cédula de Identidade no RG nº 02.262.089-31-SSP/BA, inscrita no CPF/MF sob nº 219.877.185-34; residente e domiciliada na Rua Deunilson da Silva Cardoso, nº 204, Centro, neste município de Uauá; o Título Definitivo de um terreno urbano com inscrição imobiliária nº. 01.01.002.0021.001 e área de 396,40m² (trezentos e noventa e seis metros quadrados e quarenta centímetros) localizado na Rua Deunilson da Silva Cardoso, nº 204, Centro, neste município de Uauá, estado da Bahia; sendo 17,30m (dezessete metros e trinta centímetros) de frente; 12,85m (doze metros e oitenta e cinco centímetros) de fundo por 26,00m (vinte e seis metros) da frente ao fundo do lado direito de quem da rua olha para o imóvel e 26,80m (vinte e seis metros e oitenta centímetros) da frente ao fundo do lado esquerdo de quem da rua olha para o imóvel; a ser Desmembrado da Matrícula nº. 551, registrado as fls.76 do Livro 2-D, no Cartório de Imóveis e Hipotecas, Títulos e Documentos e Cível de Pessoas Jurídicas, Comarca de Uauá, estado da Bahia. Planta impressa no verso com memorial descritivo e coordenadas UTM.

GABINETE DO PREFEITO, 19 de dezembro de 2016.

Olímpio Cardoso Filho
PREFEITO MUNICIPAL



Prefeitura Municipal de Uauá

PROCESSO 0095/2016 – MARIA DE LOURDES CARDOSO DE SANTANA

MEMORIAL DESCRITIVO COM PLANTA DA ÁREA E COORDENADAS GEOGRÁFICAS

Um terreno localizado à Rua Deunilson da Silva Cardoso, nº 204, neste município de Uauá/BA, medindo 17,30m (dezesete metros e trinta centímetros) de frente; 12,85m (doze metros e oitenta e cinco centímetros) de fundo por 26,00m (vinte e seis metros) da frente ao fundo do lado direito de quem da rua olha para o imóvel e 26,80m (vinte e seis metros e oitenta centímetros) da frente ao fundo do lado esquerdo de quem da rua olha para o imóvel; iniciando no ponto P1 com as coordenadas UTM Leste 446 870,11 e Norte 8912 148,94 de onde segue por 17,30m até o ponto P2 com as coordenadas UTM Leste 446 875,75 e Norte 8912 132,59 confrontando neste trecho com a RUA DEUNILSON DA SILVA CARDOSO, onde deflete à esquerda com ângulo de 87º e segue por 26,00m até o ponto P3 com coordenadas UTM Leste 446 899,93 e Norte 8912 142,15 confrontando neste trecho com JOZAFÁ CARDOSO DE OLIVEIRA, onde deflete à esquerda com ângulo de 95º e segue por 12,85m até o ponto P4 com coordenadas UTM Leste 446 896,33 e Norte 8912 154,49 confrontado neste trecho com EDILENE CARDOSO DE SANTANA, onde deflete à esquerda com ângulo de 94º e segue por 26,08m até encontrar com o ponto P1 já descrito confrontando neste trecho com RUA MONTE ALEGRE, encerrando assim o perímetro de 82,95m e área de 396,40m². Todas as coordenadas aqui descritas estão georeferenciadas ao sistema geodésico brasileiro e encontram-se representadas no sistema UTM, referenciadas ao meridiano central 39WGr, tendo como DATUM o SIRGAS 2000. Todos os azimutes e distâncias, a área e perímetros foram calculados no plano UTM.

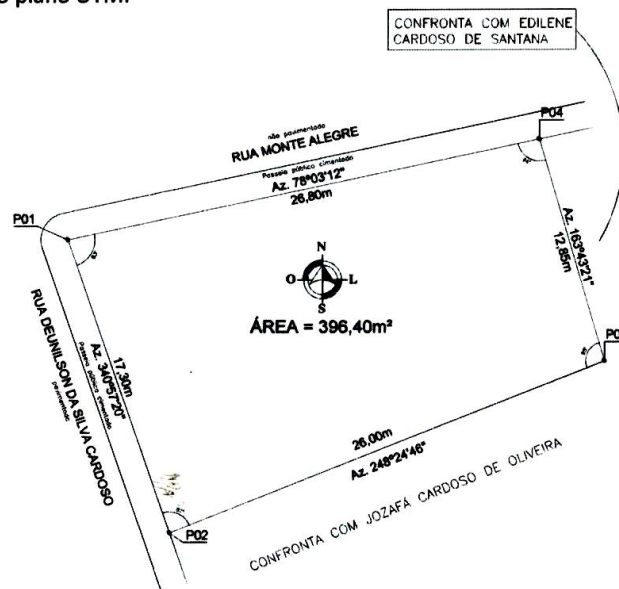

| COORDENADAS GEOGRÁFICAS | | | | | | |
|-------------------------|-------------|------------|-------|-------------|------------|--------------------------|
| PONTO | NORTE | LESTE | PONTO | NORTE | LESTE | REFERÊNCIA |
| P01 | 8912 148,94 | 446 870,11 | P03 | 8912 142,15 | 446 899,93 | DATUM: SIRGAS 2000 |
| P02 | 8912 132,59 | 446 875,75 | P04 | 8912 154,49 | 446 896,33 | MERID. CENTRAL: -39° WGr |

Prefeitura Municipal de Uauá



PREFEITURA MUNICIPAL DE UAUÁ

TÍTULO Nº 0040/2016

RECONHECIMENTO DE DOMÍNIO MUNICIPAL

O PREFEITO MUNICIPAL DE UAUÁ – BAHIA, tendo em vista os dispositivos da Lei Municipal nº 540, de 09 de janeiro de 2015, e considerando o que consta do PROCESSO DE RECONHECIMENTO DE DOMÍNIO PARTICULAR Nº0040/2016, na modalidade doação, outorga a senhora Maria Lúcia Ferreira Cardoso de Oliveira, brasileira, maior, capaz, viúva, comerciante, inscrita no RG sob nº 03.823.298-72 SSP/BA, inscrita no CPF sob nº 393.262.505-63, Natalia Ferreira Cardoso de Oliveira, brasileira, maior, capaz, solteira, estudante, inscrita no RG sob nº 13.825.509-80 SSP/BA, inscrita no CPF sob nº 011.469.285-80, e Clara Ferreira Cardoso de Oliveira, brasileira, maior, capaz, solteira, estudante, inscrita no RG sob nº 14.611.417-04 SSP/BA, inscrita no CPF sob nº 011.469.335-84, todas residentes e domiciliada à Rua Jerônimo Rodrigues Ribeiro, nº 240, centro, nesta cidade de Uauá, estado da Bahia, Título Definitivo de um terreno urbano com inscrição imobiliária nº 01.02.015.0583.001 e área de 937,37 m² (novecentos e trinta e sete metros e trinta e sete centímetros quadrados) localizado na Rua Jerônimo Rodrigues Ribeiro, nº240 centro, nesta cidade de Uauá, estado da Bahia. Sendo 19,00 m (dezenove metros) de frente; 19,20 m (dezenove metros e vinte centímetros) de fundo; 49,00 m (quarenta e nove metros) na lateral direita; 49,00 m (quarenta e nove metros) na lateral esquerda; Desmembrando da Matrícula nº 551, registrado as fls.76 do Livro 2-D, no Cartório de Imóveis e Hipotecas, Títulos e Documentos e Cível de Pessoas Jurídicas, Comarca de Uauá, estado da Bahia. Planta impressa no verso com memorial descritivo e coordenadas UTM.

GABINETE DO PREFEITO, 10 de dezembro de 2016

Olímpio Cardoso Filho
PREFEITO MUNICIPAL



Prefeitura Municipal de Uauá

PROCESSO 0040/2016 – MARIA LÚCIA FERREIRA CARDOSO DE OLIVEIRA, NATÁLIA FERREIRA CARDOSO DE OLIVEIRA E CLARA FERREIRA CARDOSO DE OLIVEIRA MEMORIAL DESCRITIVO COM PLANTA DA ÁREA E COORDENADAS GEOGRÁFICAS

DESCRIÇÃO DO PERÍMETRO:

Inicia-se a descrição deste perímetro no vertice **P1**, definido pelas coordenadas geográficas de Latitude **9°50'14,86" Sul** e Longitude **39°28'56,06" Oeste**, Datum **WGS-84** e pelas coordenadas planas UTM **8.912.520,167** Norte e **447.122,255** Leste, referida ao meridiano central **39° WGr**; deste, confrontando neste trecho com **Rua Edson Borges Rodrigues**, seguindo com distância de **19,200 m** e azimute plano de **101°04'40"** chega-se ao vertice **P2**, de coordenadas **N 8.912.516,477** e **E 447.141,097** deste confrontando neste trecho com **José Tarcísio da Silva Cardoso**, seguindo com distância de **24,508 m** e azimute plano de **191°14'29"** chega-se ao vertice **P3**, de coordenadas **N 8.912.492,440** e **E 447.136,319**, deste confrontando neste trecho com **José Carlos Loiola Gomes**, seguindo com distância de **24,570 m** e azimute plano de **191°22'54"** chega-se ao vertice **P4**, de coordenadas **N 8.912.468,353** e **E 447.131,471**, deste confrontando neste trecho com **Rua Jerônimo Rodrigues Ribeiro**, seguindo com distância de **19,000 m** e azimute plano de **281°18'36"** chega-se ao vertice **P5**, **N 8.912.472,080** e **E 447.112,840**, deste confrontando neste trecho com **Av. Francisco José de Oliveira**, seguindo com distância de **49,000 m** e azimute plano de **11°04'40"** chega-se ao marco **P1**. Fechando assim o perímetro de **136,277 m** e perfazendo a área de **937,373 m²**. Todas as coordenadas aqui descritas estão georreferenciadas ao Sistema Geodésico Brasileiro e encontram-se representadas no Sistema UTM, referenciadas ao meridiano Central 39WGr, tendo como Datum o SIRGAS2000. Todos os azimutes e distâncias, área e perímetro foram calculados no plano UTM.

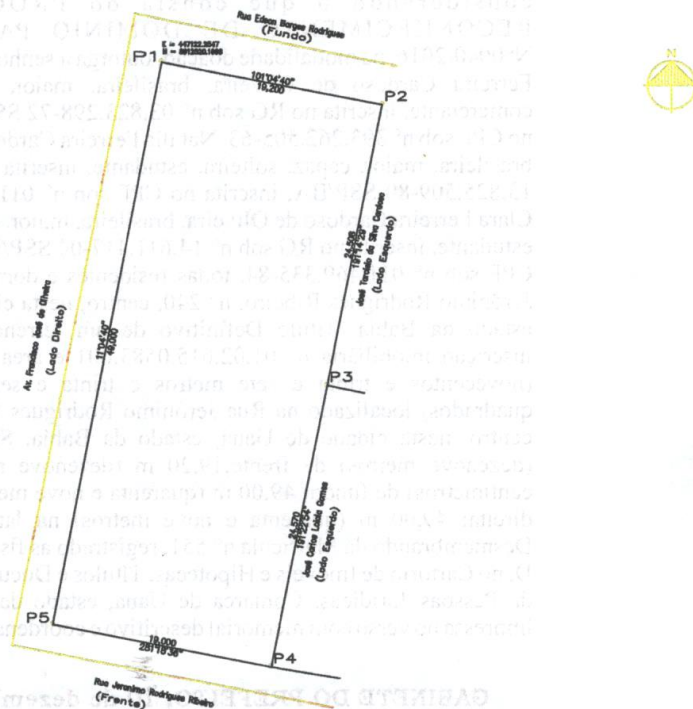

| VERTICE | COORD. NORTE | COORD. LESTE | AZIMUTE | LADOS |
|---------|---------------|--------------|------------|----------|
| P1 | 8.912.520,167 | 447.122,255 | 101°04'40" | 19,200 m |
| P2 | 8.912.516,477 | 447.141,097 | 191°14'29" | 24,508 m |
| P3 | 8.912.492,440 | 447.136,319 | 191°22'54" | 24,570 m |
| P4 | 8.912.468,353 | 447.131,471 | 281°18'36" | 19,000 m |
| P5 | 8.912.472,080 | 447.112,840 | 11°04'40" | 49,000 m |
| P1 | 8.912.520,167 | 447.122,255 | 101°04'40" | 19,200 m |

Prefeitura Municipal de Uauá



PREFEITURA MUNICIPAL DE UAUÁ

TÍTULO Nº 0039/2016

RECONHECIMENTO DE DOMÍNIO MUNICIPAL

O PREFEITO MUNICIPAL DE UAUÁ – BAHIA, tendo em vista os dispositivos da Lei Municipal nº 540, de 09 de janeiro de 2015, e considerando o que consta do PROCESSO DE RECONHECIMENTO DE DOMÍNIO PARTICULAR Nº0039/2016, na modalidade doação, outorga a senhora Maria Lúcia Ferreira Cardoso de Oliveira, brasileira, maior, capaz, viúva, comerciante, inscrita no RG sob nº 03.823.298-72 SSP/BA, inscrita no CPF sob nº 393.262.505-63, Natalia Ferreira Cardoso de Oliveira, brasileira, maior, capaz, solteira, estudante, inscrita no RG sob nº 13.825.509-80 SSP/BA, inscrita no CPF sob nº 011.469.285-80, e Clara Ferreira Cardoso de Oliveira, brasileira, maior, capaz, solteira, estudante, inscrita no RG sob nº 14.611.417-04 SSP/BA, inscrita no CPF sob nº 011.469.335-84, todas residentes e domiciliada à Rua Jerônimo Rodrigues Ribeiro, nº 240, centro, nesta cidade de Uauá, estado da Bahia, Título Definitivo de um terreno urbano com inscrição imobiliária nº 01.01.031.0164.001 e área de 234,00 m² (Duzentos e trinta e quatro metros quadrados) localizado na Rua Luis Elpidio, s/nº centro, nesta cidade de Uauá, estado da Bahia. Sendo 8,20 m (oito metros e vinte centímetros) de frente; 8,20 m (oito metros e vinte centímetros) de fundo; 28,60 m (vinte e oito metros e sessenta centímetros) na lateral direita; 28,60 m (vinte e oito metros e sessenta centímetros) na lateral esquerda; Desmembrando da Matrícula nº 551, registrado as fls.76 do Livro 2-D, no Cartório de Imóveis e Hipotecas, Títulos e Documentos e Cível de Pessoas Jurídicas, Comarca de Uauá, estado da Bahia. Planta impressa no verso com memorial descritivo e coordenadas UTM.

GABINETE DO PREFEITO, 10 de dezembro de 2016

Olímpio Cardoso Filho
PREFEITO MUNICIPAL



Prefeitura Municipal de Uauá

PROCESSO 0039/2016 – MARIA LÚCIA FERREIRA CARDOSO DE OLIVEIRA, NATÁLIA FERREIRA CARDOSO DE OLIVEIRA E CLARA FERREIRA CARDOSO DE OLIVEIRA MEMORIAL DESCRITIVO COM PLANTA DA ÁREA E COORDENADAS GEOGRÁFICAS

DESCRIÇÃO DO PERÍMETRO:

Inicia-se a descrição deste perímetro no vertice **P5**, definido pelas coordenadas geográficas de Latitude **9°50'37,00" Sul** e Longitude **39°28'46,46" Oeste**, Datum **SIRGAS2000** e pelas coordenadas planas UTM **8.911.840,618** Norte e **447.415,408** Leste, referida ao meridiano central **39° WGr**; deste, confrontando neste trecho com **Rua Luis Elpidio**, seguindo com distância de **8,200 m** e azimute plano de **177°51'09"** chega-se ao vertice **P6**, de coordenadas **N: 8.911.832,424 e E: 447.415,716**, deste confrontando neste trecho com **Espolio Adhemar Rodrigues Guimarães**, seguindo com distância de **28,600 m** e azimute plano de **267°51'09"** chega-se ao vertice **P7**, de coordenadas **N: 8.911.831,352 e E: 447.387,136**, deste confrontando neste trecho com **Maria Lucia Ferreira Cardoso de Oliveira, Natalia Ferreira Cardoso de Oliveira, Clara Ferreira Cardoso de Oliveira**, seguindo com distância de **8,200 m** e azimute plano de **357°51'09"** chega-se ao vertice **P4** de coordenadas **N: 8.911.839,546 e E: 447.386,829**, deste confrontando neste trecho com **Jailson Cardoso da Silva**, seguindo com distância de **28,600 m** e azimute plano de **87°51'09"** chega-se ao marco **P5**. Fechando assim o perímetro de **73,600 m** e perfazendo a área de **234,000 m²**. Todas as coordenadas aqui descritas estão georreferenciadas ao Sistema Geodésico Brasileiro e encontram-se representadas no Sistema UTM, referenciadas ao meridiano Central 39WGr, tendo como Datum o SIRGAS2000. Todos os azimutes e distâncias, área e perímetro foram calculados no plano UTM.

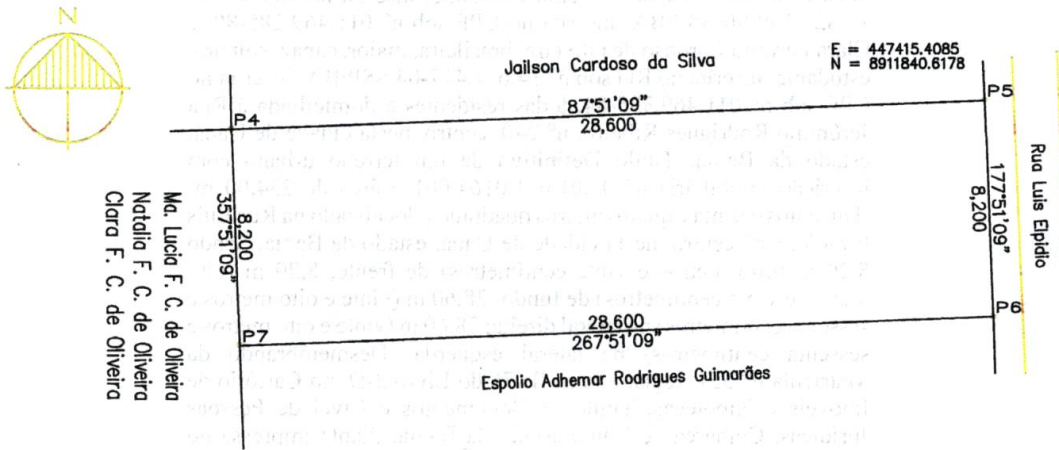

| VERTICE | COORD. NORTE | COORD. LESTE | AZIMUTE | LADOS |
|---------|---------------|--------------|------------|----------|
| P5 | 8.911.840,618 | 447.415,408 | 177°51'09" | 8,200 m |
| P6 | 8.911.832,424 | 447.415,716 | 267°51'09" | 28,600 m |
| P7 | 8.911.831,352 | 447.387,136 | 357°51'09" | 8,200 m |
| P4 | 8.911.839,546 | 447.386,829 | 87°51'09" | 28,600 m |
| P5 | 8.911.840,618 | 447.415,408 | 177°51'09" | 8,200 m |

Prefeitura Municipal de Uauá



PREFEITURA MUNICIPAL DE UAUÁ

TÍTULO Nº 0012/2016

RECONHECIMENTO DE DOMÍNIO MUNICIPAL

O PREFEITO DO MUNICÍPIO DE UAUÁ - BAHIA, tendo em vista os dispositivos da Lei Municipal nº 540, de 09 de janeiro de 2015, regulamentada pelo Decreto 448 de 16 de dezembro de 2015, e considerando o que consta do PROCESSO DE RECONHECIMENTO DE DOMÍNIO PARTICULAR Nº 0012/2016, na modalidade doação, outorga a **Diocese de Juazeiro Bahia - Paróquia São João Batista**, organização religiosa privada, inscrita no CNPJ sob nº 14.633.306/0001-32 com sede na Avenida Adolfo Viana, nº 08 no Centro da Cidade de Juazeiro-Bahia, neste ato representada pelo Pároco José Erimateia de Oliveira, brasileiro, maior e capaz, solteiro, missionário, portador da Cédula de Identidade no RG nº 99.336.308-3-SSP/BA, inscrito no CPF/MF sob nº 005.031.155-76; residente e domiciliado na Praça São João Batista, s/nº, Centro, neste município de Uauá, conforme Provisão de Pároco emitida em 12 de março de 2012; o Título Definitivo de um terreno urbano com inscrição imobiliária nº 01.01.008.0096.001 e área de 1.380,00m² (mil, trezentos e oitenta metros quadrados) localizado na Praça São João Batista nº 3, Centro, neste município de Uauá, estado da Bahia; sendo 30,00m (trinta metros) de frente; 30,00m (trinta metros) de fundo por 46,00m (quarenta e seis metros) da frente ao fundo de ambos os lados; a ser Desmembrado da Matrícula nº. 551, registrado as fls.76 do Livro 2-D, no Cartório de Imóveis e Hipotecas, Títulos e Documentos e Cível de Pessoas Jurídicas, Comarca de Uauá, estado da Bahia. Planta impressa no verso com memorial descritivo e coordenadas UTM.

GABINETE DO PREFEITO, 19 de dezembro de 2016.

Olímpio Cardoso Filho
PREFEITO MUNICIPAL



Prefeitura Municipal de Uauá

PROCESSO 0012/2016 – DIOCESE DE JUAZEIRO

MEMORIAL DESCRITIVO COM PLANTA DA ÁREA E COORDENADAS GEOGRÁFICAS

Um terreno localizado à Praça São João Batista, nº 3 neste município de Uauá/BA, medindo 30,00m de frente, por 30,00m de fundo; 46,00m da frente ao fundo do lado direito de quem do imóvel olha para a rua; 46,00m do lado esquerdo de quem da rua olha para o imóvel; iniciando no ponto P1 com as coordenadas UTM Leste 447191,57 e Norte 8912000,33 de onde segue por 30,00m até o ponto P2 com as coordenadas UTM Leste 447162,77 e Norte 8911991,92 confrontando neste trecho com a PRAÇA SÃO JOÃO BATISTA onde deflete à esquerda com ângulo de 90º e segue por 46,00m até o ponto P3 com coordenadas UTM Leste 8912036,82 e Norte 447149,88 confrontando neste trecho com PRAÇA SÃO JOÃO BATISTA, onde deflete à esquerda com ângulo de 90º e segue por 30,00m até o ponto P4 com coordenadas UTM Leste 447178,67 e Norte 8912044,49 confrontado neste trecho com PREFEITURA MUNICIPAL DE UAUÁ, onde deflete à esquerda com ângulo de 90º e segue por 46,00m até encontrar com o ponto P1 já descrito confrontando neste trecho com PRAÇA SÃO JOÃO BATISTA, encerrando assim o perímetro de 152,00m e área de 1.380,00m².

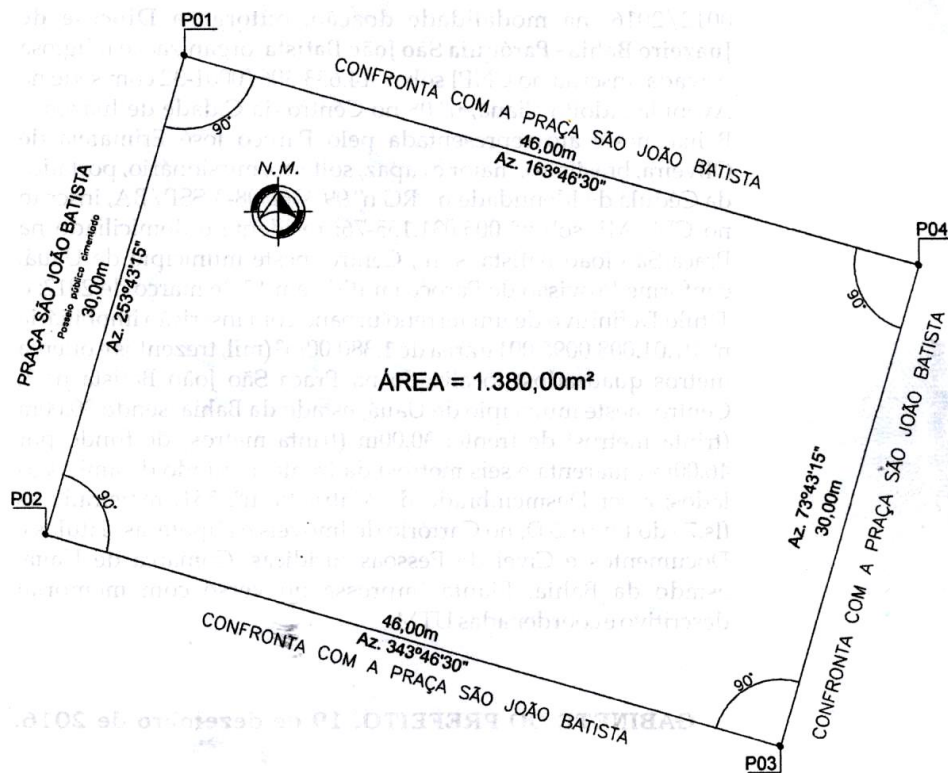

| COORDENADAS GEOGRÁFICAS | | | | | | |
|-------------------------|-------------|------------|-------|-------------|------------|--------------------------|
| PONTO | NORTE | LESTE | PONTO | NORTE | LESTE | REFERÊNCIA |
| P01 | 8912 000,33 | 447 191,57 | P03 | 8912 036,82 | 447 149,88 | DATUM: SIRGAS 2000 |
| P02 | 8911 991,92 | 447 162,77 | P04 | 8912 044,49 | 447 178,67 | MERID. CENTRAL: -39° WGr |

Prefeitura Municipal de Uauá



PREFEITURA MUNICIPAL DE UAUÁ

TÍTULO Nº 0015/2016

RECONHECIMENTO DE DOMÍNIO MUNICIPAL

O PREFEITO DO MUNICÍPIO DE UAUÁ - BAHIA, tendo em vista os dispositivos da Lei Municipal nº 540, de 09 de janeiro de 2015, regulamentada pelo Decreto 448 de 16 de dezembro de 2015, e considerando o que consta do PROCESSO DE RECONHECIMENTO DE DOMÍNIO PARTICULAR Nº 0015/2016, na modalidade doação, outorga a Luiz dos Santos Matos, brasileiro, maior, capaz, solteiro, comerciante, inscrito no RG sob o nº. 27.637.243-8 SSP/SP, inscrito no CPF sob o nº. 172.495.968-96, residente e domiciliado à Rua Candeias, nº. 76, São Paulo, estado de São Paulo, Título Definitivo de um terreno urbano com inscrição imobiliária nº 01.02.035.0311.001 e área de 137,86 m² (cento e trinta e sete metros e oitenta e seis centímetros quadrados) localizado à Rua 31 de Março, 199, Centro, nesta cidade de Uauá, estado da Bahia, sendo 4,90 m (quatro metros e noventa centímetros) de frente; 4,00m (quatro metros) de fundo; 31,00 m (trinta e um metros) na lateral direita; 31,00 m (trinta e um metros) na lateral esquerda; Desmembrado da Matrícula nº 551, registrado as fls.76 do Livro 2-D, no Cartório de Imóveis e Hipotecas, Títulos e Documentos e Cível de Pessoas Jurídicas, Comarca de Uauá, estado da Bahia. Planta impressa no verso com memorial descritivo e coordenadas UTM.

GABINETE DO PREFEITO, 22 de agosto de 2016.

Olímpio Cardoso Filho
PREFEITO MUNICIPAL



Prefeitura Municipal de Uauá

PROCESSO 0015/2016 – LUIZ DOS SANTOS MATOS

MEMORIAL DESCRITIVO COM PLANTA DA ÁREA E COORDENADAS GEOGRÁFICAS

DESCRIÇÃO DO PERÍMETRO

Partindo do marco **P1**, situado no limite com **CARLITO MORAES DAS NEVES**, definido pela coordenada geográfica de Latitude **9°50'30,33" Sul** e Longitude **39°28'45,22" Oeste**, Datum **SIRGAS 2000** e pela coordenada plana UTM **8.912.045,603** m Norte e **447.452,879** m Leste, referida ao meridiano central **39° WGr**, deste, confrontando neste trecho com **CARLITO MORAES DAS NEVES**, no quadrante **Nordeste**, seguindo com distância de **4,00** m e azimute plano de **129°41'41"** chega-se ao marco **P2**, deste confrontando neste trecho com **JOSÉ CARLOS SOARES BARBOSA**, no quadrante **Sudeste**, seguindo com distância de **31,00** m e azimute plano de **216°45'38"** chega-se ao marco **P3**, deste confrontando neste trecho com **PRAÇA 31 DE MARÇO**, no quadrante **Sudoeste**, seguindo com distância de **4,90** m e azimute plano de **309°18'30"** chega-se ao marco **P4**, deste confrontando neste trecho com **ANTONIO COELHO DOS SANTOS**, no quadrante **Noroeste**, seguindo com distância de **31,00** m e azimute plano de **38°25'30"** chega-se ao marco **P1**, ponto inicial da descrição deste perímetro.

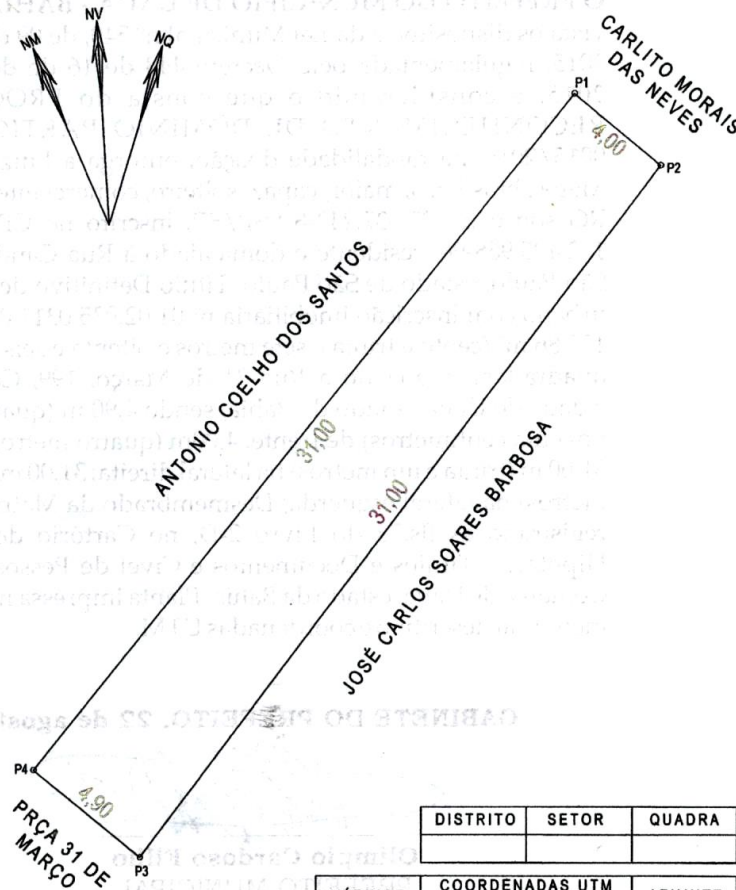

| DISTRITO | SETOR | QUADRA | LOTE |
|----------|-------|--------|------|
| | | | |

| VÉRTICE | COORDENADAS UTM | | AZIMUTE | LADOS |
|---------|-----------------|-------------|------------|-------|
| | NORTE | LESTE | | |
| M1 | 8.912.045,603 | 447.452,879 | 129°41'41" | 4,00 |
| M2 | 8.912.043,048 | 447.455,957 | 216°45'38" | 31,00 |
| M3 | 8.912.018,213 | 447.437,404 | 309°18'30" | 4,90 |
| M4 | 8.912.021,317 | 447.433,613 | 38°25'30" | 31,00 |

Prefeitura Municipal de Uauá



PREFEITURA MUNICIPAL DE UAUÁ

TÍTULO Nº 0026/2016

RECONHECIMENTO DE DOMÍNIO MUNICIPAL

O PREFEITO MUNICIPAL DE UAUÁ - BAHIA, tendo em vista os dispositivos da Lei Municipal nº 540, de 09 de janeiro de 2015, e considerando o que consta do PROCESSO DE RECONHECIMENTO DE DOMÍNIO PARTICULAR Nº0026/2016, na modalidade doação, outorga a senhora Maria Lúcia Ferreira Cardoso de Oliveira, brasileira, maior, capaz, viúva, comerciante, inscrita no RG sob nº 03.823.298-72 SSP/BA, inscrita no CPF sob nº 393.262.505-63, Natalia Ferreira Cardoso de Oliveira, brasileira, maior, capaz, solteira, estudante, inscrita no RG sob nº 13.825.509-80 SSP/BA, inscrita no CPF sob nº 011.469.285-80, e Clara Ferreira Cardoso de Oliveira, brasileira, maior, capaz, solteira, estudante, inscrita no RG sob nº 14.611.417-04 SSP/BA, inscrita no CPF sob nº 011.469.335-84, todas residentes e domiciliada à Rua Jerônimo Rodrigues Ribeiro, nº 240, centro, nesta cidade de Uauá, estado da Bahia, Título Definitivo de um terreno urbano com inscrição imobiliária nº 01.02.032.0148.001 e área de 255,00 m² (duzentos e cinquenta e cinco metros quadrados) localizado na Rua Joana Gomes, s/nº, Bairro Vila dos Gomes, nesta cidade de Uauá, estado da Bahia. Sendo 10,00 m (dez metros) de frente; 10,00 m (dez metros) de fundo; 25,50 m (vinte e cinco metros e cinquenta centímetros) na lateral direita; 25,50 m (vinte e cinco metros e cinquenta centímetros) na lateral esquerda; Desmembrando da Matricula nº 551, registrado as fls.76 do Livro 2-D, no Cartório de Imóveis e Hipotecas, Títulos e Documentos e Cível de Pessoas Jurídicas, Comarca de Uauá, estado da Bahia. Planta impressa no verso com memorial descritivo e coordenadas UTM.

GABINETE DO PREFEITO, 19 de dezembro de 2016

Olimpio Cardoso Filho
PREFEITO MUNICIPAL



Prefeitura Municipal de Uauá

PROCESSO 0026/2016 – MARIA LÚCIA FERREIRA CARDOSO DE OLIVEIRA, NATÁLIA FERREIRA CARDOSO DE OLIVEIRA E CLARA FERREIRA CARDOSO DE OLIVEIRA MEMORIAL DESCRITIVO COM PLANTA DA ÁREA E COORDENADAS GEOGRÁFICAS

Inicia-se a descrição deste perímetro no vertice **P1**, definido pelas coordenadas geográficas de Latitude **9°50'22,56" Sul** e Longitude **39°28'34,12" Oeste**, Datum **WGS-84** e pelas coordenadas planas UTM **8.912.284,683** Norte e **447.790,839** Leste, referida ao meridiano central **39° WGr**; deste, confrontando neste trecho com **LEONILDA SOUZA DAMASCENO**, seguindo com distância de **25,500** m e azimute plano de **153°26'06"** chega-se ao vertice **P2** de coordenadas **N 8.912.261,875** e **E 447.802,243**, deste confrontando neste trecho com **JOSÉ HUMBERTO TELES**, seguindo com distância de **10,000** m e azimute plano de **243°26'06"** chega-se ao vertice **P3** de coordenadas **N 8.912.257,403** e **E 447.793,298**, deste confrontando neste trecho com **CELSO JUNIOR LOIOLA DE ANDRADE**, seguindo com distância de **25,500** m e azimute plano de **333°26'06"** chega-se ao vertice **P4** de coordenadas **N 8.912.280,211** e **E 447.781,894**, deste confrontando neste trecho com **RUA JOANA GOMES**, seguindo com distância de **10,000** m e azimute plano de **63°26'06"** chega-se ao marco **P1**. Fechando assim o perímetro de **71,00 m** e perfazendo a área de **255,00 m²**. Todas as aqui descritas estão georreferenciadas ao Sistema Geodésico Brasileiro e encontram-se representadas no Sistema UTM, referenciadas ao meridiano Central 39WGr, tendo como Datum o SIRGAS2000. Todos os azimutes e distâncias, área e perímetro foram calculados no plano UTM.

Uauá, 12/05/2016

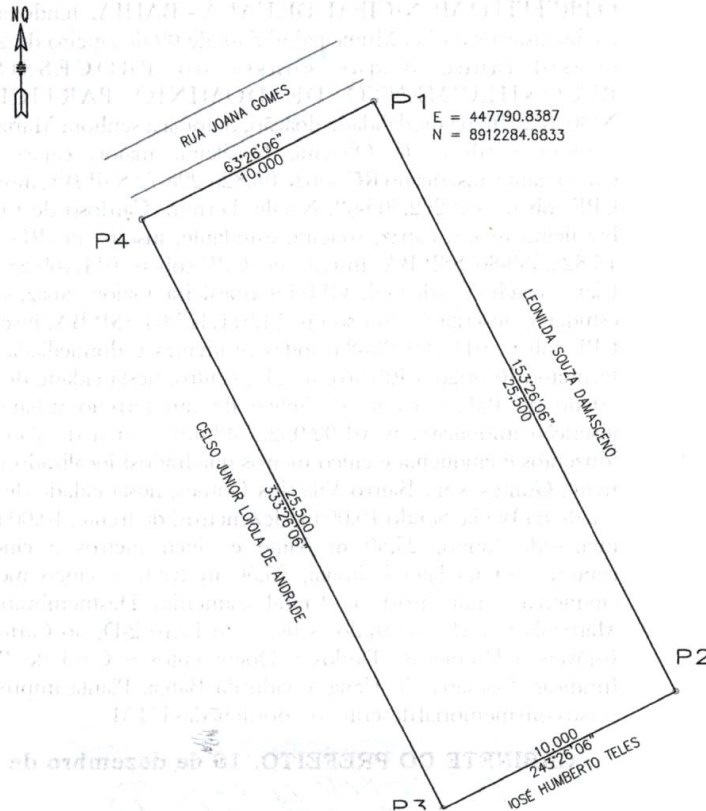

| VÉRTICE | COORD. NORTE | COORD. LESTE | AZIMUTE | LADOS |
|---------|---------------|--------------|------------|----------|
| P1 | 8.912.284,683 | 447.790,839 | 153°26'06" | 25,500 m |
| P2 | 8.912.261,875 | 447.802,243 | 243°26'06" | 10,000 m |
| P3 | 8.912.257,403 | 447.793,298 | 333°26'06" | 25,500 m |
| P4 | 8.912.280,211 | 447.781,894 | 63°26'06" | 10,000 m |
| P1 | 8.912.284,683 | 447.790,839 | 153°26'06" | 25,500 m |

Prefeitura Municipal de Uauá



PREFEITURA MUNICIPAL DE UAUÁ

TÍTULO Nº 0037/2016

RECONHECIMENTO DE DOMÍNIO MUNICIPAL

O PREFEITO MUNICIPAL DE UAUÁ - BAHIA, tendo em vista os dispositivos da Lei Municipal nº 540, de 09 de janeiro de 2015, e considerando o que consta do PROCESSO DE RECONHECIMENTO DE DOMÍNIO PARTICULAR Nº0037/2016, na modalidade doação, outorga a senhora Maria Lúcia Ferreira Cardoso de Oliveira, brasileira, maior, capaz, viúva, comerciante, inscrita no RG sob nº 03.823.298-72 SSP/BA, inscrita no CPF sob nº 393.262.505-63, Natália Ferreira Cardoso de Oliveira, brasileira, maior, capaz, solteira, estudante, inscrita no RG sob nº 13.825.509-80 SSP/BA, inscrita no CPF sob nº 011.469.285-80, e Clara Ferreira Cardoso de Oliveira, brasileira, maior, capaz, solteira, estudante, inscrita no RG sob nº 14.611.417-04 SSP/BA, inscrita no CPF sob nº 011.469.335-84, todas residentes e domiciliada à Rua Jerônimo Rodrigues Ribeiro, nº 240, centro, nesta cidade de Uauá, estado da Bahia, Título Definitivo de um terreno urbano com inscrição imobiliária nº 01.01.021.0046.001 e área de 333,43 m² (trezentos e trinta e três metros e quarenta e três centímetros quadrados) localizado na Rua Olímpio José Rodrigues, nº 152, centro, nesta cidade de Uauá, estado da Bahia. Sendo 9,75 m (nove metros e setenta e cinco centímetros) de frente; 11,97 m (onze metros e noventa e sete centímetros) de fundo; 31,00 m (trinta e um metros) na lateral direita; 31,00 m (trinta e um metros) na lateral esquerda; Desmembrando da Matrícula nº 551, registrado as fls.76 do Livro 2-D, no Cartório de Imóveis e Hipotecas, Títulos e Documentos e Cível de Pessoas Jurídicas, Comarca de Uauá, estado da Bahia. Planta impressa no verso com memorial descritivo e coordenadas UTM.

GABINETE DO PREFEITO, 10 de dezembro de 2016

Olímpio Cardoso Filho
PREFEITO MUNICIPAL



Prefeitura Municipal de Uauá

PROCESSO 0037/2016 – MARIA LÚCIA FERREIRA CARDOSO DE OLIVEIRA, NATÁLIA FERREIRA CARDOSO DE OLIVEIRA E CLARA FERREIRA CARDOSO DE OLIVEIRA MEMORIAL DESCRITIVO COM PLANTA DA ÁREA E COORDENADAS GEOGRÁFICAS

DESCRIÇÃO DO PERÍMETRO:

Inicia-se a descrição deste perímetro no vertice **P1**, definido pelas coordenadas geográficas de Latitude **9°50'38,45" Sul** e Longitude **39°28'55,48" Oeste**, Datum **WGS-84** e pelas coordenadas planas UTM **8.911.796,831** Norte e **447.136,276** Leste, referida ao meridiano central **39° WGr**; deste, confrontando neste trecho com **Rua Dourival Cardoso**, seguindo com distância de **14,000** m e azimute plano de **101°20'22"** chega-se ao vertice **P2** de coordenadas N 8.911.794,079 e E 447.150,003, este confrontando neste trecho com **Rua Dourival Cardoso**, seguindo com distância de **2,220** m e azimute plano de **191°20'22"** chega-se ao vertice **P3** de coordenadas N 8.911.791,902 e E 447.149,567, deste confrontando neste trecho com **Rua Dourival Cardoso**, seguindo com distância de **17,000** m e azimute plano de **101°20'22"** chega-se ao vertice **P4** de coordenadas N 8.911.788,560 e E 447.166,235, deste confrontando neste trecho com **Rua Olímpio José Rodrigues**, seguindo com distância de **9,750** m e azimute plano de **191°20'22"** chega-se ao vertice **P5** de coordenadas N 8.911.779,000 e E 447.164,318, deste confrontando neste trecho com **Evanildo Gomes da Silva**, seguindo com distância de **31,000** m e azimute plano de **281°20'22"** chega-se ao vertice **P6** de coordenadas N 8.911.785,095 e E 447.133,923, deste confrontando neste trecho com **José Carlos Gonçalves Barbosa**, seguindo com distância de **11,970** m e azimute plano de **11°06'01"** chega-se ao vertice **P1**. Fechando assim o perímetro de **85,940** m e perfazendo a área de **333,432** m². Todas as aqui descritas estão georreferenciadas ao Sistema Geodésico Brasileiro e encontram-se representadas no Sistema UTM, referenciadas ao meridiano Central 39WGr, tendo como Datum o SIRGAS2000. Todos os azimutes e distâncias, área e perímetro foram calculados no plano UTM.

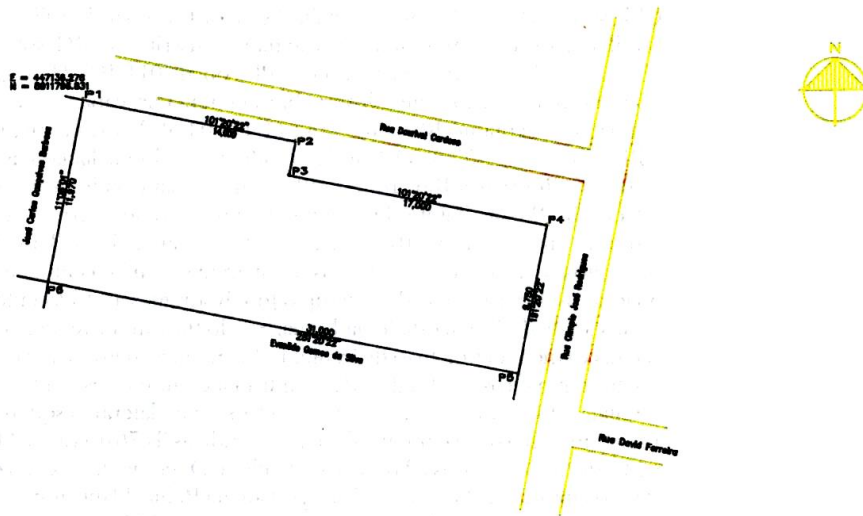

| VÉRTICE | COORD. NORTE | COORD. LESTE | AZIMUTE | LADOS |
|---------|---------------|--------------|------------|----------|
| P1 | 8.911.796,831 | 447.136,276 | 101°20'22" | 14,000 m |
| P2 | 8.911.794,079 | 447.150,003 | 191°20'22" | 2,220 m |
| P3 | 8.911.791,902 | 447.149,567 | 101°20'22" | 17,000 m |
| P4 | 8.911.788,560 | 447.166,235 | 191°20'22" | 9,750 m |
| P5 | 8.911.779,000 | 447.164,318 | 281°20'22" | 31,000 m |
| P6 | 8.911.785,095 | 447.133,923 | 11°06'01" | 11,970 m |

Prefeitura Municipal de Uauá



PREFEITURA MUNICIPAL DE UAUÁ

TÍTULO Nº 0071/2016

RECONHECIMENTO DE DOMÍNIO MUNICIPAL

O PREFEITO MUNICIPAL DE UAUÁ – BAHIA, tendo em vista os dispositivos da Lei Municipal nº 540, de 09 de janeiro de 2015, e considerando o que consta do PROCESSO DE RECONHECIMENTO DE DOMÍNIO PARTICULAR Nº0071/2016, na modalidade doação, outorga ao senhor José Francisco Neto, brasileiro, maior, capaz, solteiro, comerciante, inscrita no RG sob nº 14.622.865-00 SSP/BA, inscrita no CPF sob nº 164.781.935-00, residente e domiciliada à Rua Novo Horizonte, s/nº, Centro, nesta cidade de Uauá, estado da Bahia, Título Definitivo de um terreno urbano com inscrição imobiliária nº 01.01.033.0033.001 e área de 151,02 m² (cento e cinquenta e um metros e dois centímetros quadrados) localizado na Av. Prefeito Pedro Ribeiro, s/nº, centro, nesta cidade de Uauá, estado da Bahia. Sendo 7,20 m (sete metros e vinte centímetros) de frente; 7,20 m (sete metros e vinte centímetros) de fundo; 21,00 m (vinte e um metros) na lateral direita; 21,00 m (vinte e um metros) na lateral esquerda; Desmembrando da Matrícula nº 551, registrado as fls.76 do Livro 2-D, no Cartório de Imóveis e Hipotecas, Títulos e Documentos e Cível de Pessoas Jurídicas, Comarca de Uauá, estado da Bahia. Planta impressa no verso com memorial descritivo e coordenadas UTM.

GABINETE DO PREFEITO, 10 de dezembro de 2016

Olímpio Cardoso Filho
PREFEITO MUNICIPAL



Prefeitura Municipal de Uauá

PROCESSO 0071/2016 – JOSÉ FRANCISCO NETO
MEMORIAL DESCRITIVO COM PLANTA DA ÁREA E COORDENADAS GEOGRÁFICAS

DESCRIBÃO DO PERÍMETRO

Partindo do marco **P01**, situado no limite com a **AVENIDA PREFEITO PEDRO RIBEIRO**, definido os pontos pela coordenada geográfica, Datum **SIRGAS2000** e pela coordenada plana UTM **8.912.191,7300m** Norte e **447.311,8600m** Leste, referida ao meridiano central **39° WGr**, deste, confrontando neste trecho com a **AVENIDA PREFEITO PEDRO RIBEIRO**, seguindo com distância de **7,20m**, chega-se ao marco **P02** com coordenada **8.912.193,2837m** Norte e **447.304,8326m** Leste deste confrontando neste trecho com **BIBIANA MENDES DE MOURA**, seguindo com distância de **21,00m**, chega-se ao marco **P04** com coordenada **8.912.172,7790m** Norte e **447.300,2990m** Leste, deste confrontando neste trecho com **DELFONTES FERREIRA GOMES**, seguindo com distância de **7,20m**, chega-se ao marco **P03** com coordenada **8.912.171,2252m** Norte e **447.307,3264m** Leste, deste confrontando neste trecho com **VALDEMIR BATISTA SOUZA**, seguindo com distância de **21,00m**, chega-se ao marco **P01**, ponto inicial da descrição deste perímetro.

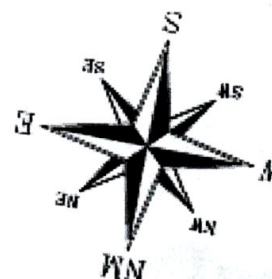
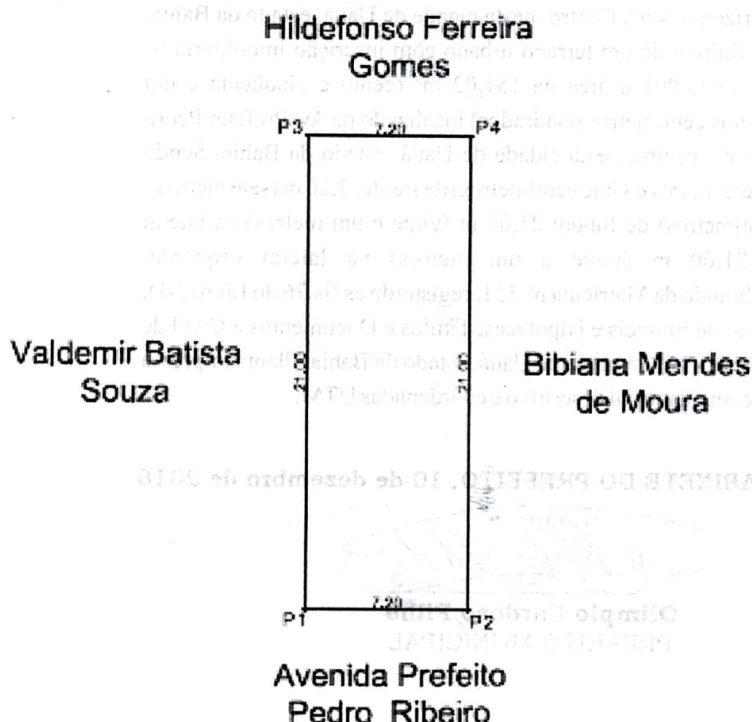

Prefeitura Municipal de Uauá



PREFEITURA MUNICIPAL DE UAUÁ

TÍTULO Nº 0072/2016

RECONHECIMENTO DE DOMÍNIO MUNICIPAL

O PREFEITO MUNICIPAL DE UAUÁ – BAHIA, tendo em vista os dispositivos da Lei Municipal nº 540, de 09 de janeiro de 2015, e considerando o que consta do PROCESSO DE RECONHECIMENTO DE DOMÍNIO PARTICULAR Nº0072/2016, na modalidade doação, outorga ao senhor José Francisco Neto, brasileiro, maior, capaz, solteiro, comerciante, inscrita no RG sob nº 14.622.865-00 SSP/BA, inscrita no CPF sob nº 164.781.935-00, residente e domiciliada à Rua Novo Horizonte, s/nº, Centro, nesta cidade de Uauá, estado da Bahia, Título Definitivo de um terreno urbano com inscrição imobiliária nº 01.01.033.0143.001 e área de 336,00 m² (trezentos e trinta e seis metros quadrados) localizado na Av. Prefeito Pedro Ribeiro, s/nº, centro, nesta cidade de Uauá, estado da Bahia. Sendo 16,00 m (dezesesseis metros) de frente; 16,00 m (dezesesseis metros) de fundo; 21,00 m (vinte e um metros) na lateral direita; 21,00 m (vinte e um metros) na lateral esquerda; Desmembrando da Matrícula nº 551, registrado as fls.76 do Livro 2-D, no Cartório de Imóveis e Hipotecas, Títulos e Documentos e Cível de Pessoas Jurídicas, Comarca de Uauá, estado da Bahia. Planta impressa no verso com memorial descritivo e coordenadas UTM.

GABINETE DO PREFEITO, 10 de dezembro de 2016

Olímpio Cardoso Filho
PREFEITO MUNICIPAL



Prefeitura Municipal de Uauá

PROCESSO 0072/2016 – JOSÉ FRANCISCO NETO

MEMORIAL DESCRITIVO COM PLANTA DA ÁREA E COORDENADAS GEOGRÁFICAS

DESCRIÇÃO DO PERÍMETRO

Partindo do marco **P01**, situado no limite com a **AVENIDA PREFEITO PEDRO RIBEIRO**, definido os pontos pela coordenada geográfica, Datum **SIRGAS2000** e pela coordenada plana UTM **8.912.178,7948m** Norte e **447.419,3493 m** Leste, referida ao meridiano central **39° WGr**, deste, confrontando neste trecho com a **AVENIDA PREFEITO PEDRO RIBEIRO**, seguindo com distância de **16,00 m**, chega-se ao marco **P02** com coordenada **8.912.176,3652 m** Norte e **447.435,1607m** Leste deste confrontando neste trecho com **EVERALDO CARDOSO DE ALMEIDA**, seguindo com distância de **21,00 m**, chega-se ao marco **P04** com coordenada **8.912.158,0384m** Norte e **447.416,1598m** Leste, deste confrontando neste trecho com **ANTÔNIO VARJÃO SILVA**, seguindo com distância de **16,00 m**, chega-se ao marco **P03** com coordenada **8.912.155,6088m** Norte e **447.431,9713 m** Leste, deste confrontando neste trecho com **JOSIMERE VARJÃO SILVA**, seguindo com distância de **21,00 m**, chega-se ao marco **P01**, ponto inicial da descrição deste perímetro.

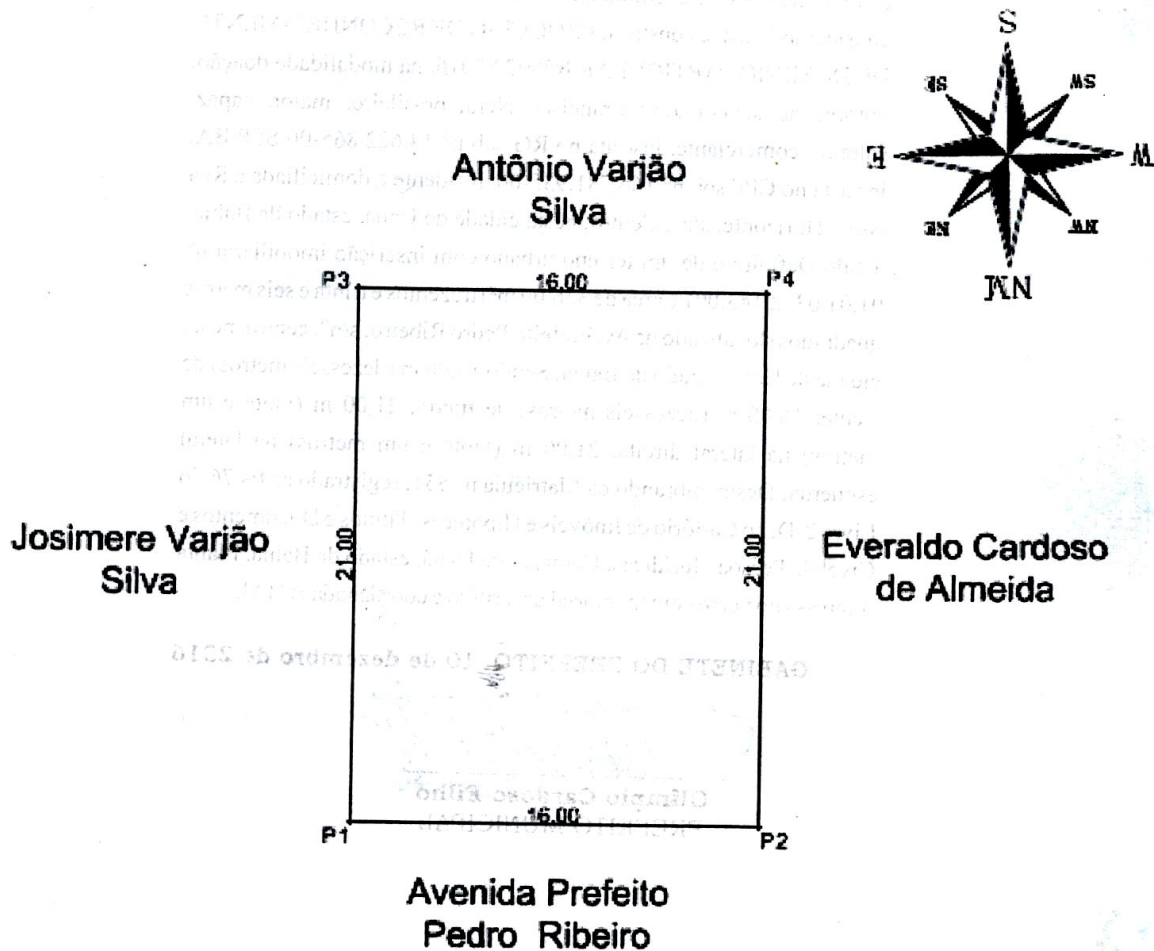

Prefeitura Municipal de Uauá



PREFEITURA MUNICIPAL DE UAUÁ

TÍTULO Nº 0073/2016

RECONHECIMENTO DE DOMÍNIO MUNICIPAL

O PREFEITO MUNICIPAL DE UAUÁ – BAHIA, tendo em vista os dispositivos da Lei Municipal nº 540, de 09 de janeiro de 2015, e considerando o que consta do **PROCESSO DE RECONHECIMENTO DE DOMÍNIO PARTICULAR Nº0073/2016**, na modalidade doação, outorga ao senhor José Francisco Neto, brasileiro, maior, capaz, solteiro, comerciante, inscrita no RG sob nº 14.622.865-00 SSP/BA, inscrita no CPF sob nº 164.781.935-00, residente e domiciliada à Rua Novo Horizonte, s/nº, Centro, nesta cidade de Uauá, estado da Bahia, Título Definitivo de um terreno urbano com inscrição imobiliária nº 01.01.026.0321.001 e área de 1.104,00 m² (hum mil cento e quatro metros quadrados) localizado na Av. Prefeito Pedro Ribeiro, s/nº, centro, nesta cidade de Uauá, estado da Bahia. Sendo 48,00 m (quarenta e oito metros) de frente; 48,00 m (quarenta e oito metros) de fundo; 23,00 m (vinte e tres metros) na lateral direita; 23,00 m (vinte e tres metros) na lateral esquerda; Desmembrando da Matrícula nº 551, registrado as fls.76 do Livro 2-D, no Cartório de Imóveis e Hipotecas, Títulos e Documentos e Cível de Pessoas Jurídicas, Comarca de Uauá, estado da Bahia. Planta impressa no verso com memorial descritivo e coordenadas UTM.

GABINETE DO PREFEITO, 10 de dezembro de 2016

Olímpio Cardoso Filho
PREFEITO MUNICIPAL



Prefeitura Municipal de Uauá

PROCESSO 0073/2016 – JOSÉ FRANCISCO NETO MEMORIAL DESCRITIVO COM PLANTA DA ÁREA E COORDENADAS GEOGRÁFICAS

DESCRIÇÃO DO PERÍMETRO

Partindo do marco **P01**, situado no limite com a **AVENIDA PREFEITO PEDRO RIBEIRO**, definido os pontos pela coordenada geográfica, Datum **SIRGAS2000** e pela coordenada plana UTM **8.912.200,5300m** Norte e **447.465,2717 m** Leste, referida ao meridiano central **39° WGr**, deste, confrontando neste trecho com a **AVENIDA PREFEITO PEDRO RIBEIRO**, seguindo com distância de 48,00 m, chega-se ao marco **P02** com coordenada **8.912.194,9900 m** Norte e **447.512,9483m** Leste deste confrontando neste trecho com **EVA BORGES GONÇALVES**, seguindo com distância de 23,00 m, chega-se ao marco **P04** com coordenada **8.912.217,8363m** Norte e **447.515,6030m** Leste, deste confrontando neste trecho com **JOAQUIM JOSÉ CARDOSO**, seguindo com distância de 48,00 m, chega-se ao marco **P03** com coordenada **8.912.223,3763m** Norte e **447.467,9265 m** Leste, deste confrontando neste trecho com **JOSÉ CARLOS DE SOUZA**, seguindo com distância de 23,00 m, chega-se ao marco **P01**, ponto inicial da descrição deste perímetro.

Uauá, 27/10/2016.

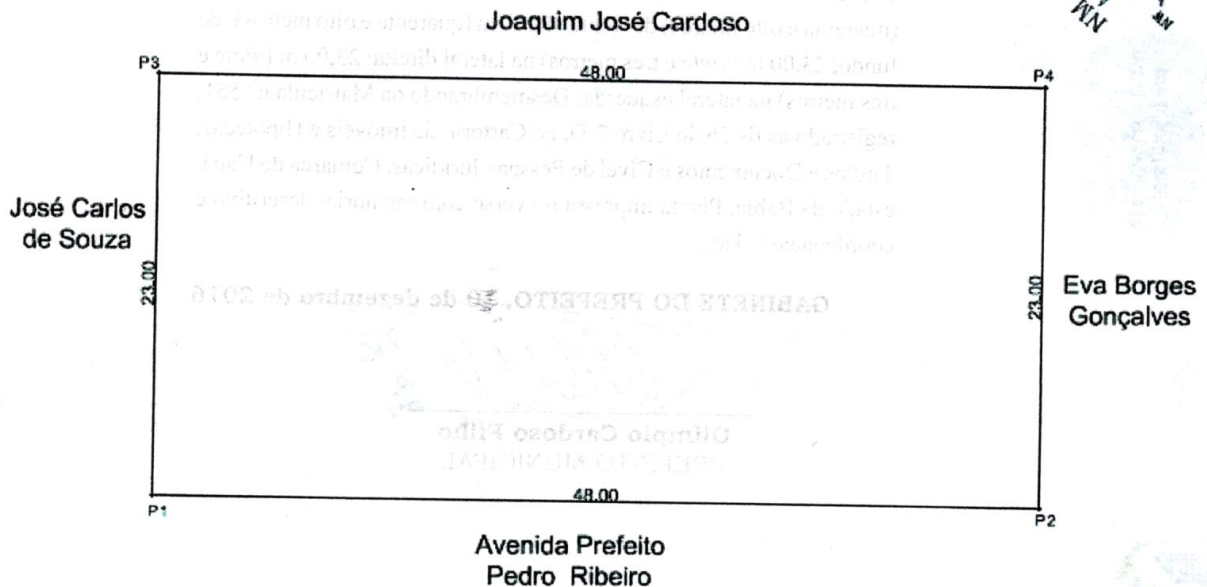

Prefeitura Municipal de Uauá



PREFEITURA MUNICIPAL DE UAUÁ

TÍTULO Nº 0074/2016

RECONHECIMENTO DE DOMÍNIO MUNICIPAL

O PREFEITO MUNICIPAL DE UAUÁ – BAHIA, tendo em vista os dispositivos da Lei Municipal nº 540, de 09 de janeiro de 2015, e considerando o que consta do PROCESSO DE RECONHECIMENTO DE DOMINIO PARTICULAR Nº0074/2016, na modalidade doação, outorga ao senhor José Francisco Neto, brasileiro, maior, capaz, solteiro, comerciante, inscrita no RG sob nº 14.622.865-00 SSP/BA, inscrita no CPF sob nº 164.781.935-00, residente e domiciliada à Rua Novo Horizonte, s/nº, Centro, nesta cidade de Uauá, estado da Bahia, Título Definitivo de um terreno urbano com inscrição imobiliária nº 01.03.026.4496.001 e área de 300,00 m² (trezentos metros quadrados) localizado na Av. Prefeito Pedro Ribeiro, s/nº, centro, nesta cidade de Uauá, estado da Bahia. Sendo 12,00 m (doze metros) de frente; 12,00 m (doze metros) de fundo; 25,00 m (vinte e cinco metros) na lateral direita; 25,00 m (vinte e cinco metros) na lateral esquerda; Desmembrando da Matrícula nº 551, registrado as fls.76 do Livro 2-D, no Cartório de Imóveis e Hipotecas, Títulos e Documentos e Cível de Pessoas Jurídicas, Comarca de Uauá, estado da Bahia. Planta impressa no verso com memorial descritivo e coordenadas UTM.

GABINETE DO PREFEITO, 10 de dezembro de 2016

Olímpio Cardoso Filho
PREFEITO MUNICIPAL



Prefeitura Municipal de Uauá

PROCESSO 0074/2016 – JOSÉ FRANCISCO NETO MEMORIAL DESCRITIVO COM PLANTA DA ÁREA E COORDENADAS GEOGRÁFICAS

DESCRIÇÃO DO PERÍMETRO

Partindo do marco **P01**, situado no limite com a **AVENIDA PREFEITO PEDRO RIBEIRO**, definido os pontos pela coordenada geográfica, Datum **SIRGAS2000** e pela coordenada plana UTM **8.912.209,0728m** Norte e **447.404,1850 m** Leste, referida ao meridiano central **39° WGr**, deste, confrontando neste trecho com a **AVENIDA PREFEITO PEDRO RIBEIRO**, seguindo com distância de **12,00 m**, chega-se ao marco **P02** com coordenada **8.912.205,8872 m** Norte e **447.415,7550m** Leste deste confrontando neste trecho com **ELCI BORGES GONÇALVES**, seguindo com distância de **25,00 m**, chega-se ao marco **P04** com coordenada **8.912.229,9902m** Norte e **447.422,3915m** Leste, deste confrontando neste trecho com **ONORINA RIBEIRO VARJÃO**, seguindo com distância de **12,00 m**, chega-se ao marco **P03** com coordenada **8.912.233,1759m** Norte e **447.410,8215 m** Leste, deste confrontando neste trecho com **MARIA RAIMUNDA CARDOSO DA SILVA**, seguindo com distância de **25,00 m**, chega-se ao marco **P01**, ponto inicial da descrição deste perímetro.

Uauá, 27/10/2016.

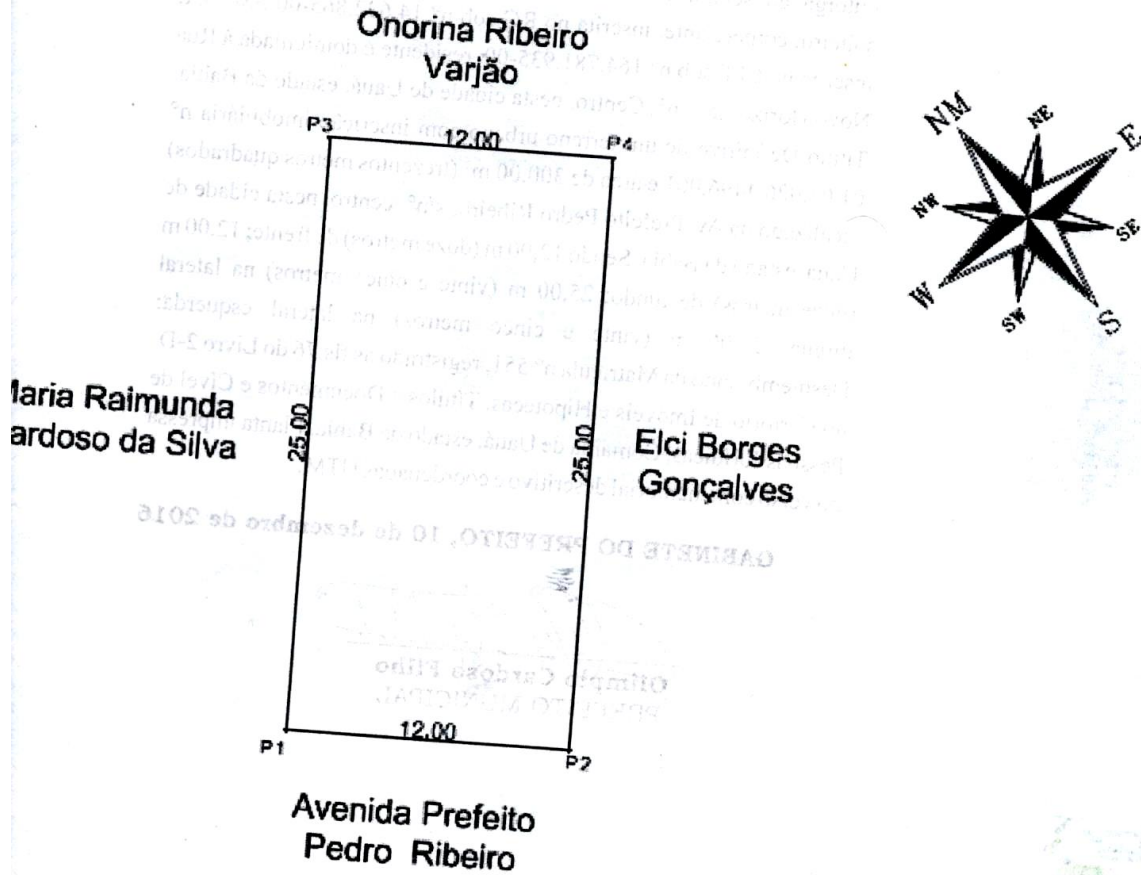

Prefeitura Municipal de Uauá



PREFEITURA MUNICIPAL DE UAUÁ

TÍTULO Nº 0077/2016

RECONHECIMENTO DE DOMÍNIO MUNICIPAL

O PREFEITO DO MUNICÍPIO DE UAUÁ - BAHIA, tendo em vista os dispositivos da Lei Municipal nº 540, de 09 de janeiro de 2015, regulamentada pelo Decreto 448 de 16 de dezembro de 2015, e considerando o que consta do PROCESSO DE RECONHECIMENTO DE DOMÍNIO PARTICULAR Nº 0077/2016, na modalidade doação, outorga a Cristiano Lima Silva, brasileiro, maior, capaz, solteiro, electrotécnico, inscrito no RG sob o nº. 06.648.550-91 SSP/BA, inscrito no CPF sob o nº. 665.016.525-53, residente e domiciliado na Rua Sabiá, nº. 37, Alto dos Malaquias, nesta cidade de Uauá, estado da Bahia, Título Definitivo de um terreno urbano com inscrição imobiliária nº 01.04.027.0055.001 e área de 111,05 m² (cento e onze metros e 5 centímetros quadrados) localizado à Rua do Cruzeiro, nº. 190, Centro, nesta cidade de Uauá, estado da Bahia, sendo 5,70 m (cinco metros e setenta) de frente; 5,49 m (cinco metros e quarenta e nove) de fundo; 19,65 m (dezenove metros e sessenta e cinco centímetros) na lateral direita; 19,18 m (dezenove metros e dezoito centímetros) na lateral esquerda; Desmembrado da Matrícula nº 551, registrado as fls.76 do Livro 2-D, no Cartório de Imóveis e Hipotecas, Títulos e Documentos e Cível de Pessoas Jurídicas, Comarca de Uauá, estado da Bahia. Planta impressa no verso com memorial descritivo e coordenadas UTM.

GABINETE DO PREFEITO, 05 de dezembro de 2016.

Olímpio Cardoso Filho
PREFEITO MUNICIPAL

Prefeitura Municipal de Uauá

PROCESSO 0077/2016 – CRISTIANO LIMA SILVA

MEMORIAL DESCRITIVO COM PLANTA DA ÁREA E COORDENADAS GEOGRÁFICAS

DESCRIÇÃO DO PERÍMETRO

Inicia-se a descrição deste perímetro, partindo do vértice P 1 com DATUM SIRGAS-2000 e pela coordenada plana UTM Leste:446815,093 e Norte: 8911759,434, referida a zona 24L, deste confrontando neste trecho com Adão Almeida Cruz com distancia de 19,18 m e azimute plano de 188 13' 71,355" chega-se ao vértice P2 de coordenadas, Leste 446812,258 e Norte 8911739,829, deste confrontando neste trecho com a Rua do Cruzeiro, seguindo com distancia de 5,7m e azimute plano de 277 52' 24,372" chega –se ao vértice P3 de coordenadas Leste: 446806,551 e Norte de 89111740,618 , confrontando neste trecho com Carlos Henrique Gonçalves de Almeida, seguindo com distancia de 19,65m e azimute plano de 09 01' 28,522", chega-sé ao vértice P4 de coordenadas Leste 446812,258 e Norte 8911739,829, confrontando neste trecho com Ridalto Avelino Cardoso com distancia de 5,49m e azimute plano de 96 12' 37,569" chega –se ao vértice P 1. Fechando assim o perímetro de 50,02m perfazendo uma área de 111,05 m². Todas as coordenadas aqui descritas estão georreferenciadas ao Sistema Geodésico Brasileiro e encontram-se representadas no sistema UTM, referenciadas no meridiano central 39WGR, tendo como DATUM O SIRGAS 2000. Todos azimutes e distancias, área e perímetro foram calculadas no plano UTM.

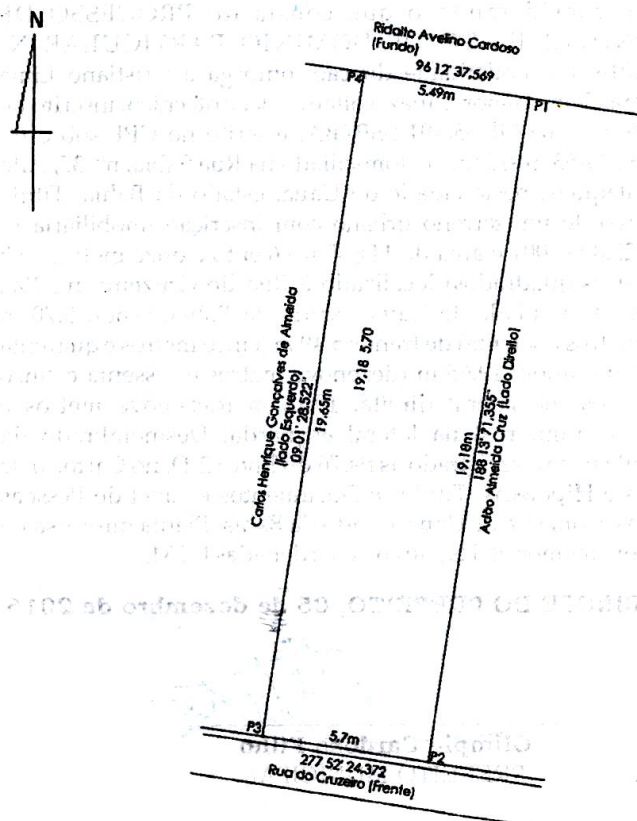

| VERTICE | ZONA | COORD. LESTE | COORD. NORTE | AZIMUTE | DISTANCIA /M |
|---------|------|--------------|--------------|-----------------|--------------|
| P1 | 24L | 446815,093 | 8911759,434 | 188 13' 71,355" | 19,18 |
| P2 | 24L | 446812,258 | 8911739,829 | 277 52' 24,372" | 5,7 |
| P3 | 24L | 446806,551 | 8911740,618 | 09 01' 28,522" | 19,65 |
| P4 | 24L | 446812,258 | 8911739,829 | 96 12' 37,569" | 5,49 |
| P1 | 24L | 446815,093 | 8911759,434 | 188 13' 71,355" | 19,18 |

Prefeitura Municipal de Uauá



PREFEITURA MUNICIPAL DE UAUÁ

TÍTULO Nº 0087/2016

RECONHECIMENTO DE DOMÍNIO MUNICIPAL

O PREFEITO MUNICIPAL DE UAUÁ - BAHIA, tendo em vista os dispositivos da Lei Municipal nº 540, de 09 de janeiro de 2015, e considerando o que consta do PROCESSO DE RECONHECIMENTO DE DOMÍNIO PARTICULAR Nº0087/2016, na modalidade doação, outorga ao senhor José Augusto da Mota Silva, brasileiro, maior, capaz, solteiro, inscrito no RG sob nº 15.947.777-80 SSP/BA, inscrito no CPF sob nº 054.841.615-09, residente e domiciliado à Fazenda Terra Nova, zona rural, nesta cidade de Uauá, estado da Bahia, Titula Definitivo de um terreno urbano-com inscrição imobiliária nº 01.03.005.1509.001 e área de 250,00 m² (duzentos e cinquenta metros quadrados) localizada no Parque São João Batista, s/nº, centro, nesta cidade de Uauá, estado da Bahia. Sendo 10,00 m (dez metros) de frente; 10,00 m (dez metros) de fundo; 25,00 m (vinte e cinco metros) na lateral direita; 25,00 m (vinte e cinco metros) na lateral esquerda; Desmembrando da Matrícula nº 551, registrado as fls.76 do Livro 2-D, no Cartório de Imóveis e Hipotecas, Títulos e Documentos e Cível de Pessoas Jurídicas, Comarca de Uauá, estado da Bahia. Planta impressa no verso com memorial descritivo e coordenada UTM.

GABINETE DO PREFEITO, 10 de dezembro de 2016

Olímpio Cardoso Filho
PREFEITO MUNICIPAL

Prefeitura Municipal de Uauá

PROCESSO 0087/2016 – JOSÉ AUGUSTO DA MOTA SILVA MEMORIAL DESCRITIVO COM PLANTA DA ÁREA E COORDENADAS GEOGRÁFICAS

DESCRIÇÃO DO PERÍMETRO:

Inicia-se a descrição deste perímetro no vertice **P2**, definido pelas coordenadas geográficas de Latitude **9°50'01,18" Sul** e Longitude **39°28'41,98" Oeste**, Datum **WGS-84** e pelas coordenadas planas UTM **8.912.941,180** Norte e **447.550,361** Leste, referida ao meridiano central **39° WGr**; deste, confrontando neste trecho com **Olimpio Cardoso Filho**, seguindo com distância de **10,000** m e azimute plano de **153°26'06"** chega-se ao vertice **P3 de coordenadas N: 8.911.544,760 e E: 447.908,000**, deste confrontando neste trecho com **Olimpio Cardoso Filho**, seguindo com distância de **25,000** m e azimute plano de **243°26'06"** chega-se ao vertice **P4 de coordenadas N: 8.911.544,760 e E: 447.899,000**, deste confrontando neste trecho com **Rua sem denominação**, seguindo com distância de **10,000** m e azimute plano de **333°26'06"** chega-se ao vertice **P1 de coordenadas N: 8.911.564,264 e E: 447.899,000**, deste confrontando neste trecho com **Ricardo de Almeida Silva**, seguindo com distância de **25,000** m e azimute plano de **63°26'06"** chega-se ao vertice **P2**. Fechando assim o perímetro de **70,00 m** e perfazendo a área de **250,00m2**. Todas as coordenadas aqui descritas estão georreferenciadas ao Sistema Geodésico Brasileiro e encontram-se representadas no Sistema UTM, referenciadas ao meridiano Central 39WGr, tendo como Datum o SIRGAS2000. Todos os azimutes e distâncias, área e perímetro foram calculados no plano UTM.

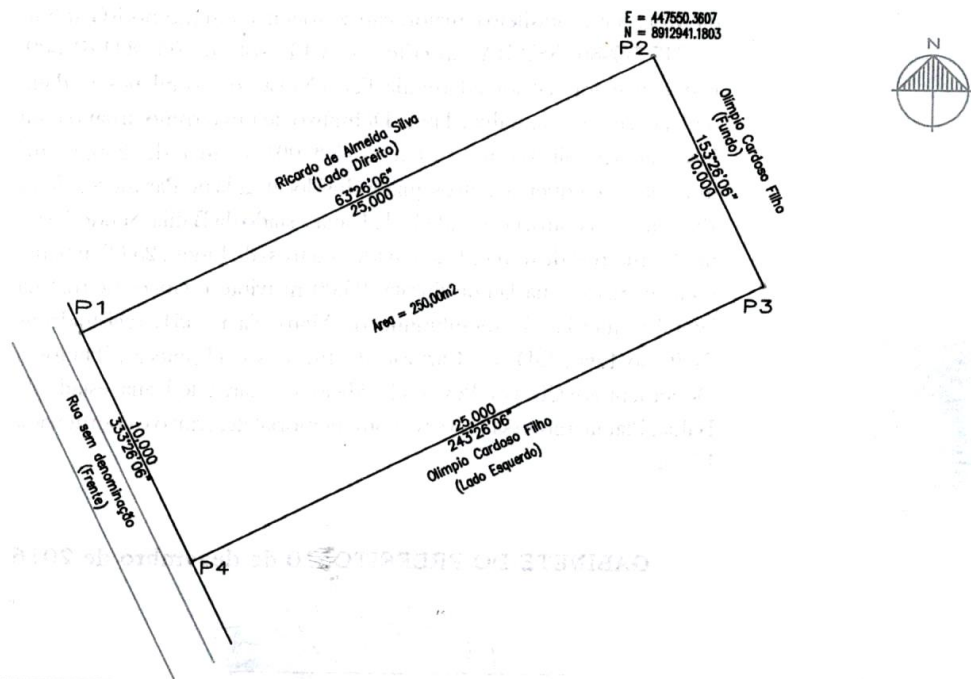

| VÉRTICE | COORD. NORTE | COORD. LESTE | AZIMUTE | LADOS |
|---------|---------------|--------------|------------|----------|
| P2 | 8.911.562,260 | 447.908,000 | 180°00'00" | 17,500 m |
| P3 | 8.911.544,760 | 447.908,000 | 270°00'00" | 9,000 m |
| P4 | 8.911.544,760 | 447.899,000 | 0°00'00" | 19,504 m |
| P1 | 8.911.564,264 | 447.899,000 | 102°33'03" | 9,220 m |

Prefeitura Municipal de Uauá



PREFEITURA MUNICIPAL DE UAUÁ

TÍTULO Nº 0089/2016

RECONHECIMENTO DE DOMÍNIO MUNICIPAL

O PREFEITO MUNICIPAL DE UAUÁ – BAHIA, tendo em vista os dispositivos da Lei Municipal nº 540, de 09 de janeiro de 2015, e considerando o que consta do PROCESSO DE RECONHECIMENTO DE DOMÍNIO PARTICULAR Nº0089/2016, na modalidade doação, outorga ao senhor José Nilton da Mota Silva, brasileiro, maior, capaz, solteiro, inscrito no RG sob nº 15.661.467-71 SSP/BA, inscrito no CPF sob nº 052.868.555-47, residente e domiciliado à Fazenda Terra Nova, zona rural, nesta cidade de Uauá, estado da Bahia, Titula Definitivo de um terreno urbano com inscrição imobiliária nº 01.01.060.0030.001 e área de 166,51 m² (cento e sessenta e seis metros e cinquenta e um centímetros quadrados) localizada à Rua Fonte Nova, s/nº, Alto do Tanque Velho, nesta cidade de Uauá, estado da Bahia. Sendo 9,22 m (nove metros e vinte e dois centímetros) de frente; 9,00 m (nove metros) de fundo; 17,50 m (dezesete metros e cinquenta centímetros) na lateral direita; 19,50 m (dezenove metros e cinquenta centímetros) na lateral esquerda; Desmembrando da Matricula nº 551, registrado as fls.76 do Livro 2-D, no Cartório de Imóveis e Hipotecas, Títulos e Documentos e Cível de Pessoas Jurídicas, Comarca de Uauá, estado da Bahia. Planta impressa no verso com memorial descritivo e coordenada UTM.

GABINETE DO PREFEITO, 10 de dezembro de 2016

Olímpio Cardoso Filho
PREFEITO MUNICIPAL



Prefeitura Municipal de Uauá

PROCESSO 0089/2016 – JOSÉ NILTON DA MOTA SILVA

MEMORIAL DESCRITIVO COM PLANTA DA ÁREA E COORDENADAS GEOGRÁFICAS

DESCRIÇÃO DO PERÍMETRO:

Inicia-se a descrição deste perímetro no vertice **P1**, definido pelas coordenadas geográficas de Latitude **9°50'46,02" Sul** e Longitude **39°28'30,60" Oeste**, Datum **WGS-84** e pelas coordenadas planas UTM **8.911.564,264** Norte e **447.899,000** Leste, referida ao meridiano central **39° WGr** ; deste, confrontando neste trecho com **Rua Fonte Nova**, seguindo com distância de **9,22 m** e azimute plano de **102°33'02"** chega-se ao vertice **P2 de coordenadas N: 8.911.562,260 e E: 447.908,000**, deste confrontando neste trecho com **Edson Gonçalves Dias**, seguindo com distância de **17,50 m** e azimute plano de **180°00'00"** chega-se ao vertice **P3 de coordenadas N: 8.911.544,760 e E: 447.908,000**, deste confrontando neste trecho com **Rua sem denominação**, seguindo com distância de **9,000 m** e azimute plano de **270°00'00"** chega-se ao vertice **P4 de coordenadas N: 8.911.544,760 e E: 447.899,000**, deste confrontando neste trecho com **Marcelo Ariel**, seguindo com distância de **19,50 m** e azimute plano de **0°00'00"** chega-se ao vertice **P1** . Fechando assim o perímetro de **55,224 m** e perfazendo a área de **166,516m2**. Todas as coordenadas aqui descritas estão georreferenciadas ao Sistema Geodésico Brasileiro e encontram-se representadas no Sistema UTM, referenciadas ao meridiano Central 39WGr, tendo como Datum o SIRGAS2000. Todos os azimutes e distâncias, área e perímetro foram calculados no plano UTM.

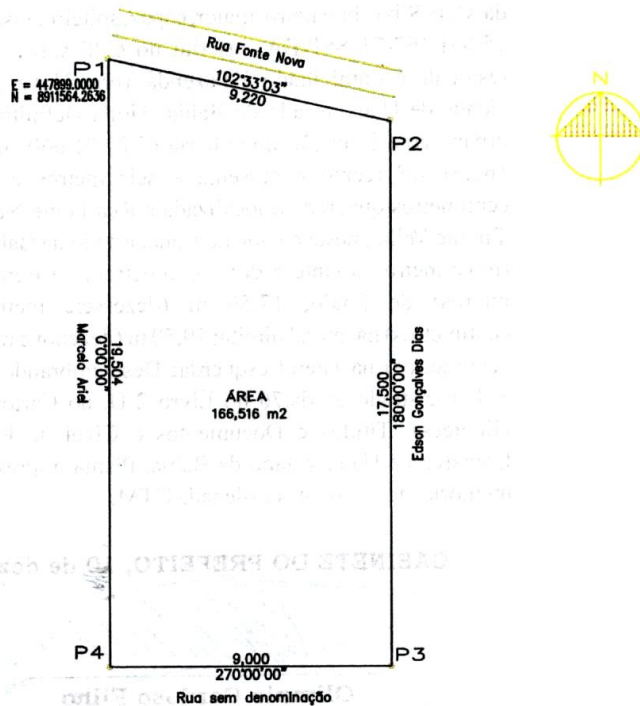

| VÉRTICE | COORD. NORTE | COORD. LESTE | AZIMUTE | LADOS |
|---------|---------------|--------------|------------|----------|
| P1 | 8.911.564,264 | 447.899,000 | 102°33'03" | 9,220 m |
| P2 | 8.911.562,260 | 447.908,000 | 180°00'00" | 17,500 m |
| P3 | 8.911.544,760 | 447.908,000 | 270°00'00" | 9,000 m |
| P4 | 8.911.544,760 | 447.899,000 | 0°00'00" | 19,504 m |
| P1 | 8.911.564,264 | 447.899,000 | 102°33'03" | 9,220 m |

Prefeitura Municipal de Uauá



PREFEITURA MUNICIPAL DE UAUÁ

TÍTULO Nº 0092/2016

RECONHECIMENTO DE DOMÍNIO MUNICIPAL

O PREFEITO DO MUNICÍPIO DE UAUÁ - BAHIA, tendo em vista os dispositivos da Lei Municipal nº 540, de 09 de janeiro de 2015, regulamentada pelo Decreto 448 de 16 de dezembro de 2015, e considerando o que consta do PROCESSO DE RECONHECIMENTO DE DOMÍNIO PARTICULAR Nº 0092/2016, na modalidade doação, outorga ao Senhor João Bosco Gonçalves da Silva, brasileiro, maior e capaz, solteiro, sindicalista, portador da Cédula de Identidade no RG nº 33.610.738-9-SSP/SP, inscrito no CPF/MF sob nº 996.115.975-68; residente e domiciliado na Rua Seu Anísio, nº 40, Centro, neste município de Uauá; o Título Definitivo de um terreno urbano com inscrição imobiliária nº. 01.01.010.0357.001 e área de 222,35m² (duzentos e vinte e dois metros quadrados e trinta e cinco centímetros) localizado na Rua Seu Anísio, nº 40, Centro, neste município de Uauá, estado da Bahia; sendo 8,10m (oito metros e dez centímetros) de frente; 8,10m (oito metros e dez centímetros) de fundo por 27,45m (vinte e sete metros e quarenta e cinco centímetros) da frente ao fundo de ambos os lados; a ser Desmembrado da Matrícula nº. 551, registrado as fls.76 do Livro 2-D, no Cartório de Imóveis e Hipotecas, Títulos e Documentos e Cível de Pessoas Jurídicas, Comarca de Uauá, estado da Bahia. Planta impressa no verso com memorial descritivo e coordenadas UTM.

GABINETE DO PREFEITO, 19 de dezembro de 2016.

Olímpio Cardoso Filho
PREFEITO MUNICIPAL



Prefeitura Municipal de Uauá

PROCESSO 0092/2016 – JOÃO BOSCO GONÇALVES DA SILVA

MEMORIAL DESCRITIVO COM PLANTA DA ÁREA E COORDENADAS GEOGRÁFICAS

Um terreno localizado à Rua Seu Anísio, nº 40, neste município de Uauá/BA, medindo 8,10m (oito metros e dez centímetros) de frente; por 8,10m (oito metros e dez centímetros) de fundo; 27,45m (vinte e sete metros e quarenta e cinco centímetros) da frente ao fundo de ambos os lados; iniciando no ponto P1 com as coordenadas UTM Leste 446 992,24 e Norte 8911 897,37 de onde segue por 8,10m até o ponto P2 com as coordenadas UTM Leste 447 000,09 e Norte 8911 899,29 confrontando neste trecho com a RUA SEU ANÍSIO onde deflete à esquerda com ângulo de 86º e segue por 27,45m até o ponto P3 com coordenadas UTM Leste 446 991,52 e Norte 8911 925,36 confrontando neste trecho com JUVITA GONÇALVES BARBOSA, onde deflete à esquerda com ângulo de 94º e segue por 8,10m até o ponto P4 com coordenadas UTM Leste 446 983,67 e Norte 8911 923,44 confrontado neste trecho com PROPRIETÁRIO DESCONHECIDO, onde deflete à esquerda com ângulo de 86º e segue por 27,45m até encontrar com o ponto P1 já descrito confrontando neste trecho com MARIA DE LOURDES CARDOSO DA SILVA, encerrando assim o perímetro de 71,10m e área de 222,35m².

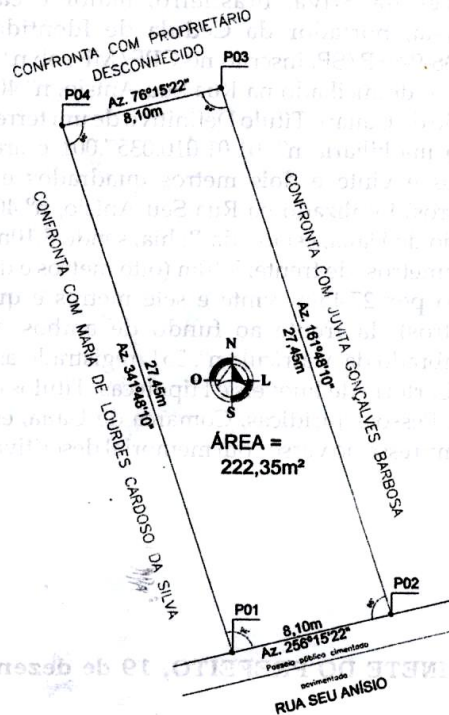

| COORDENADAS GEOGRÁFICAS | | | | | | |
|-------------------------|-------------|------------|-------|-------------|------------|--------------------------|
| PONTO | NORTE | LESTE | PONTO | NORTE | LESTE | REFERÊNCIA |
| P01 | 8911 897,37 | 446 992,24 | P03 | 8911 925,36 | 446 991,52 | DATUM: SIRGAS 2000 |
| P02 | 8911 899,29 | 447 000,09 | P04 | 8911 923,44 | 446 983,67 | MERID. CENTRAL: -39° WGR |

Prefeitura Municipal de Uauá



PREFEITURA MUNICIPAL DE UAUÁ

TÍTULO Nº 0031/2016

RECONHECIMENTO DE DOMÍNIO MUNICIPAL

O PREFEITO DO MUNICÍPIO DE UAUÁ - BAHIA, tendo em vista os dispositivos da Lei Municipal nº 540, de 09 de janeiro de 2015, regulamentada pelo Decreto 448 de 16 de dezembro de 2015, e considerando o que consta do PROCESSO DE RECONHECIMENTO DE DOMÍNIO PARTICULAR Nº 0031/2016, na modalidade doação, outorga ao senhor **Juarez Dantas da Silva**, brasileiro, maior e capaz, agropecuarista, de união estável com a senhora **Marizete Brito dos Santos**, brasileira, maior e capaz, agropecuarista; ele portador da Cédula de Identidade no RG nº 53.061.112-0-SSP/SP, inscrito no CPF/MF sob nº 995.809.505-04; ela portadora da Cédula de Identidade RG nº 53.325.276-3-SSP/SP, inscrita no CPF/MF sob nº 007.086.975-85, residentes e domiciliados na Fazenda Salgado, s/nº, neste município de Uauá, estado da Bahia; o Título Definitivo de um terreno urbano com inscrição imobiliária nº 01.01.018.0133.001 e área de 256,85 m² (duzentos e cinquenta e seis metros quadrados e oitenta e cinco centímetros) localizado na Rua do Cruzeiro nº 105, Centro, neste município de Uauá, estado da Bahia; sendo 10,47m (dez metros e quarenta e sete centímetros) de frente; 8,09m (oito metros e nove centímetros) de fundo por 27,65m (vinte e sete metros e sessenta e cinco centímetros) da frente ao fundo do lado direito de quem da rua olha para o imóvel e 28,12m (vinte e oito metros e doze centímetros) da frente ao fundo do lado esquerdo de quem da rua olha para o imóvel; a ser Desmembrado da Matrícula nº 551, registrado as fls.76 do Livro 2-D, no Cartório de Imóveis e Hipotecas, Títulos e Documentos e Cível de Pessoas Jurídicas, Comarca de Uauá, estado da Bahia. Planta impressa no verso com memorial descritivo e coordenadas UTM.

GABINETE DO PREFEITO, 19 de dezembro de 2016.

Olímpio Cardoso Filho
PREFEITO MUNICIPAL



Prefeitura Municipal de Uauá

PROCESSO 0031/2016 – JUAREZ DANTAS DA SILVA

MEMORIAL DESCRITIVO COM PLANTA DA ÁREA E COORDENADAS GEOGRÁFICAS

Um terreno localizado à Rua do Cruzeiro, nº 105, neste município de Uauá/BA, medindo 10,47m de frente; por 8,09m de fundo; 27,65m da frente ao fundo do lado direito de quem da rua olha para o imóvel e 28,12m da frente ao fundo do lado esquerdo de quem da rua olha para o imóvel; iniciando no ponto P1 com as coordenadas UTM Leste 447 059,19 e Norte 8911 739,36 de onde segue por 10,47m até o ponto P2 com as coordenadas UTM Leste 447 064,60 e Norte 8911 738,18 confrontando neste trecho com a RUA DO CRUZEIRO onde deflete à direita com ângulo de 80º e segue por 28,12m até o ponto P3 com coordenadas UTM Leste 447 056,77 e Norte 8911 711,17 confrontando neste trecho com MARCOS ALEM GONÇALVES, onde deflete à direita com ângulo de 98º e segue por 8,09m até o ponto P4 com coordenadas UTM Leste 447 048,75 e Norte 8911 712,25 confrontado neste trecho com NADIR GONÇALVES DE ALMEIDA, onde deflete à direita com ângulo de 86º e segue por 27,65m até encontrar com o ponto P1 já descrito confrontando neste trecho com TEREZA ANA SILVA DA CRUZ, encerrando assim o perímetro de 74,33m e área de 256,85m².

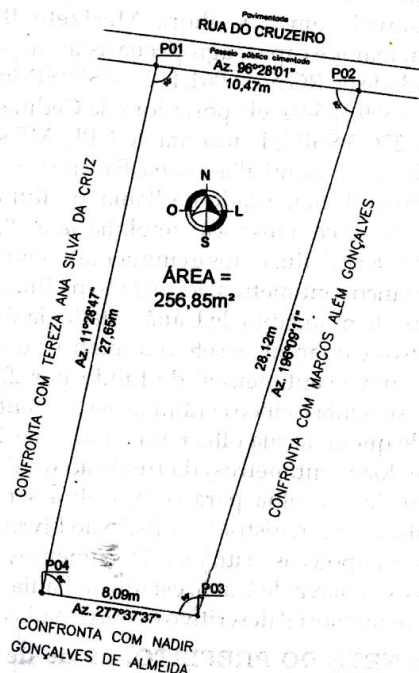

| COORDENADAS GEOGRÁFICAS | | | | | | |
|-------------------------|-------------|------------|-------|-------------|------------|--------------------------|
| PONTO | NORTE | LESTE | PONTO | NORTE | LESTE | REFERÊNCIA |
| P01 | 8911 739,36 | 447 054,19 | P03 | 8911 711,17 | 447 056,77 | DATUM: SIRGAS 2000 |
| P02 | 8911 738,18 | 447 064,60 | P04 | 8911 712,25 | 447 048,75 | MERID. CENTRAL: -39° WGR |

Prefeitura Municipal de Uauá



PREFEITURA MUNICIPAL DE UAUÁ

TÍTULO Nº 0056/2016

RECONHECIMENTO DE DOMÍNIO MUNICIPAL

O PREFEITO DO MUNICÍPIO DE UAUÁ - BAHIA, tendo em vista os dispositivos da Lei Municipal nº 540, de 09 de janeiro de 2015, regulamentada pelo Decreto 448 de 16 de dezembro de 2015, e considerando o que consta do PROCESSO DE RECONHECIMENTO DE DOMÍNIO PARTICULAR Nº 0056/2016, na modalidade doação, outorga ao senhor **Denilson Gomes da Silva**, brasileiro, maior e capaz, solteiro, aposentado, portador da Cédula de Identidade no RG nº 02.387.362-02-SSP/BA, inscrito no CPF/MF sob nº 203.502.105-78, residente e domiciliado na Rua Belarmino José Rodrigues, nº 64, Centro, neste município de Uauá, estado da Bahia; o Título Definitivo de um terreno urbano com inscrição imobiliária nº. 01.01.013.0152.001 e área de 82,70 m² (oitenta e dois metros quadrados e setenta centímetros) localizado na Rua Olímpio Joaquim Cardoso nº 140, Centro, neste município de Uauá, estado da Bahia; sendo 4,58m (quatro metros e cinquenta e oito centímetros) de frente; 4,72m (quatro metros e setenta e dois centímetros) de fundo por 17,87m (dezessete metros e oitenta e sete centímetros) da frente ao fundo do lado direito de quem da rua olha para o imóvel e 16,75m (dezesseis metros e setenta e cinco centímetros) da frente ao fundo do lado esquerdo de quem da rua olha para o imóvel; a ser Desmembrado da Matrícula nº. 551, registrado as fls.76 do Livro 2-D, no Cartório de Imóveis e Hipotecas, Títulos e Documentos e Cível de Pessoas Jurídicas, Comarca de Uauá, estado da Bahia. Planta impressa no verso com memorial descritivo e coordenadas UTM.

GABINETE DO PREFEITO, 20 de dezembro de 2016.

Olímpio Cardoso Filho
PREFEITO MUNICIPAL



Prefeitura Municipal de Uauá

PROCESSO 0056/2016 – DENILSON GOMES DA SILVA

MEMORIAL DESCRITIVO COM PLANTA DA ÁREA E COORDENADAS GEOGRÁFICAS

Um terreno localizado à Rua Olímpio Joaquim Cardoso, nº- 140, Centro, Município de Uauá/BA, medindo 4,58m (quatro metros e cinquenta e oito centímetros) de frente; por 4,72m (quatro metros e setenta e dois centímetros) de fundo; 17,87m (dezessete metros e oitenta e sete centímetros) da frente ao fundo do lado direito de quem da rua olha para o imóvel e 16,75m (dezesseis metros e setenta e cinco centímetros) do lado esquerdo de quem da rua olha para o imóvel; iniciando no ponto P1 com as coordenadas UTM Leste 447 111,04 e Norte 8911 876,37 de onde segue por 4,58m até o ponto P2 com as coordenadas UTM Leste 447 106,54 e Norte 8911 876,69 confrontando neste trecho com a RUA OLÍMPIO JOAQUIM CARDOSO onde deflete à direita com ângulo de 91º e segue por 16,75m até o ponto P3 com coordenadas UTM Leste 447 107,48 e Norte 8911 893,41 confrontando neste trecho com MARINALVA GONÇALVES DA SILVA, onde deflete à direita com ângulo de 100º e segue por 4,72m até o ponto P4 com coordenadas UTM Leste 447 112,57 e Norte 8911 894,05 confrontado neste trecho com VIELA SEM DENOMINAÇÃO, onde deflete à direita com ângulo de 78º e segue por 17,87m até encontrar com o ponto P1 já descrito confrontando neste trecho com JOSÉ GONÇALVES RODRIGUES, encerrando assim o perímetro de 43,92m e área de 82,70m².

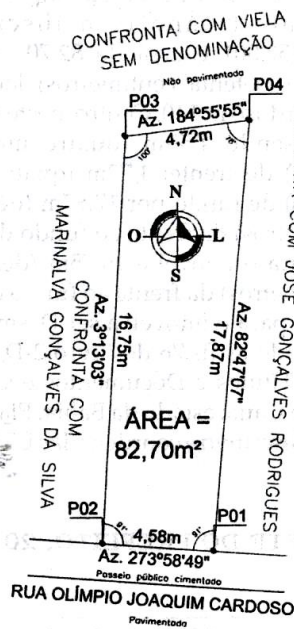

| COORDENADAS GEOGRÁFICAS | | | | | | |
|-------------------------|-------------|------------|-------|-------------|------------|--------------------------|
| PONTO | NORTE | LESTE | PONTO | NORTE | LESTE | REFERÊNCIA |
| P01 | 8911 876,37 | 447 111,04 | P03 | 8911 893,41 | 447 107,48 | DATUM: SIRGAS 2000 |
| P02 | 8911 876,69 | 447 106,54 | P04 | 8911 894,05 | 447 112,57 | MERID. CENTRAL: -39° WGr |

Prefeitura Municipal de Uauá



PREFEITURA MUNICIPAL DE UAUÁ

TÍTULO Nº 0042/2016

RECONHECIMENTO DE DOMÍNIO MUNICIPAL

O PREFEITO MUNICIPAL DE UAUÁ – BAHIA, tendo em vista os dispositivos da Lei Municipal nº 540, de 09 de janeiro de 2015, e considerando o que consta do PROCESSO DE RECONHECIMENTO DE DOMÍNIO PARTICULAR Nº0042/2016, na modalidade doação, outorga a senhora Maria Lúcia Ferreira Cardoso de Oliveira, brasileira, maior, capaz, viúva, comerciante, inscrita no RG sob nº 03.823.298-72 SSP/BA, inscrita no CPF sob nº 393.262.505-63, Natalia Ferreira Cardoso de Oliveira, brasileira, maior, capaz, solteira, estudante, inscrita no RG sob nº 13.825.509-80 SSP/BA, inscrita no CPF sob nº 011.469.285-80, e Clara Ferreira Cardoso de Oliveira, brasileira, maior, capaz, solteira, estudante, inscrita no RG sob nº 14.611.417-04 SSP/BA, inscrita no CPF sob nº 011.469.335-84, todas residentes e domiciliada à Rua Jerônimo Rodrigues Ribeiro, nº 240, centro, nesta cidade de Uauá, estado da Bahia, Título Definitivo de um terreno urbano com inscrição imobiliária nº 01.01021.0046,001 e área de 1.073,05 m² (hum mil e setenta e três metros e cinco centímetros quadrados) localizado na Rua Josefa Gomes, s/nº centro, nesta cidade de Uauá, estado da Bahia. Sendo 40,00 m (quarenta metros de frente) de frente; 49,00 m (quarenta e nove metros de fundo; 13,60 m (treze metros e sesenta centímetros) na lateral direita; 37,33 m (trinta e sete metros e trinta e três centímetros) na lateral esquerda; Desmembrando da Matricula nº 551, registrado as fls.76 do Livro 2-D, no Cartório de Imóveis e Hipotecas, Títulos e Documentos e Cível de Pessoas Jurídicas, Comarca de Uauá, estado da Bahia. Planta impressa no verso com memorial descritivo e coordenadas UTM.

GABINETE DO PREFEITO, 10 de dezembro de 2016

Olímpio Cardoso Filho
PREFEITO MUNICIPAL



Prefeitura Municipal de Uauá

PROCESSO 0042/2016 – MARIA LÚCIA FERREIRA CARDOSO DE OLIVEIRA, NATÁLIA FERREIRA CARDOSO DE OLIVEIRA E CLARA FERREIRA CARDOSO DE OLIVEIRA MEMORIAL DESCRITIVO COM PLANTA DA ÁREA E COORDENADAS GEOGRÁFICAS

DESCRIÇÃO DO PERÍMETRO:

Inicia-se a descrição deste perímetro no vertice **P1**, definido pelas coordenadas geográficas de Latitude **9°50'24,78" Sul** e Longitude **39°28'36,16" Oeste**, Datum **WGS-84** e pelas coordenadas planas UTM **8.912.216,527** Norte e **447.728,794** Leste, referida ao meridiano central **39° WGr**; deste, confrontando neste trecho com **Maria Helena Cardoso Matias**, seguindo com distância de **18,665 m** e azimute plano de **121°21'32"** chega-se ao vertice **P1A** de coordenadas N 8.912.206,813 e E 447.744,733, deste confrontando neste trecho com **José Aleixo Sobrinho**, seguindo com distância de **18,665 m** e azimute plano de **121°21'32"** chega-se ao vertice **P2** de coordenadas N 8.912.197,100 e E 447.760,671, deste confrontando neste trecho com **Rua Josefa Gomes Andrade**, seguindo com distância de **40,000 m** e azimute plano de **219°04'23"** chega-se ao vertice **P3** de coordenadas N 8.912.166,046 e E 447.735,459, deste confrontando neste trecho com **Av. Pedro Ribeiro**, seguindo com distância de **13,600 m** e azimute plano de **278°15'35"** chega-se ao vertice **P4** de coordenadas N 8.912.168,000 e E 447.722,000, deste confrontando neste trecho com **Rua Joana Gomes**, seguindo com distância de **49,000 m** e azimute plano de **7°58'11"** chega-se ao vertice **P1**. Fechando assim o perímetro de **139,9307 m** e perfazendo a área de **1.073,053m²**. Todas as coordenadas aqui descritas estão georreferenciadas ao Sistema Geodésico Brasileiro e encontram-se representadas no Sistema UTM, referenciadas ao meridiano Central 39WGr, tendo como Datum o SIRGAS2000. Todos os azimutes e distâncias, área e perímetro foram calculados no plano UTM.

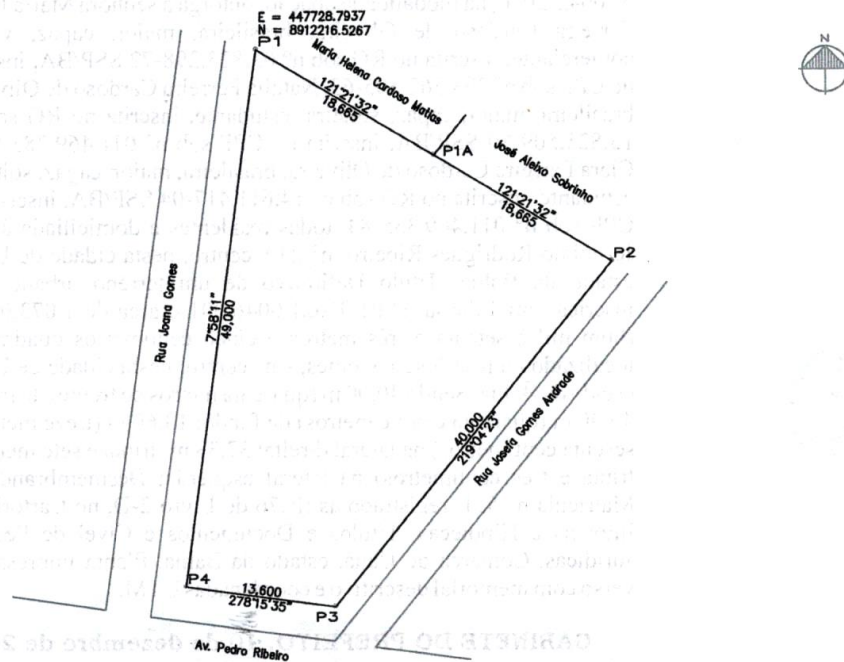

| VERTICE | COORD. NORTE | COORD. LESTE | AZIMUTE | LADOS |
|---------|---------------|--------------|------------|----------|
| P1 | 8.912.216,527 | 447.728,794 | 121°21'32" | 18,665 m |
| P1A | 8.912.206,813 | 447.744,733 | 121°21'32" | 18,665 m |
| P2 | 8.912.197,100 | 447.760,671 | 219°04'23" | 40,000 m |
| P3 | 8.912.166,046 | 447.735,459 | 278°15'35" | 13,600 m |
| P4 | 8.912.168,000 | 447.722,000 | 7°58'11" | 49,000 m |
| P1 | 8.912.216,527 | 447.728,794 | 121°21'32" | 18,665 m |

Prefeitura Municipal de Uauá



PREFEITURA MUNICIPAL DE UAUÁ

TÍTULO Nº 0075/2016

RECONHECIMENTO DE DOMÍNIO MUNICIPAL

O PREFEITO MUNICIPAL DE UAUÁ – BAHIA, tendo em vista os dispositivos da Lei Municipal nº 540, de 09 de janeiro de 2015, e considerando o que consta do PROCESSO DE RECONHECIMENTO DE DOMINIO PARTICULAR Nº0075/2016, na modalidade doação, outorga ao senhor José Francisco Neto, brasileiro, maior, capaz, solteiro, comerciante, inscrita no RG sob nº 14.622.865-00 SSP/BA, inscrita no CPF sob nº 164.781.935-00, residente e domiciliada à Rua Novo Horizonte, s/nº, Centro, nesta cidade de Uauá, estado da Bahia, Título Definitivo de um terreno urbano com inscrição imobiliária nº 01.01.034.0540.001 e área de 275,00 m² (duzentos e setenta e cinco metros quadrados) localizado na Rua Novo Horizonte, s/nº, centro, nesta cidade de Uauá, estado da Bahia. Sendo 11,00 m (onze metros) de frente; 11,00 m (onze metros) de fundo; 25,00 m (vinte e cinco metros) na lateral direita; 25,00 m (vinte e cinco metros) na lateral esquerda; Desmembrando da Matrícula nº 551, registrado as fls.76 do Livro 2-D, no Cartório de Imóveis e Hipotecas, Títulos e Documentos e Cível de Pessoas Jurídicas, Comarca de Uauá, estado da Bahia. Planta impressa no verso com memorial descritivo e coordenadas UTM.

GABINETE DO PREFEITO, 10 de dezembro de 2016

Olímpio Cardoso Filho
PREFEITO MUNICIPAL



Prefeitura Municipal de Uauá

PROCESSO 0075/2016 – JOSÉ FRANCISCO NETO MEMORIAL DESCRITIVO COM PLANTA DA ÁREA E COORDENADAS GEOGRÁFICAS

DESCRIÇÃO DO PERÍMETRO

Partindo do marco **P01**, situado no limite com a **RUA NOVO HORIZONTE**, definido os pontos pela coordenada geográfica, Datum **SIRGAS2000** e pela coordenada plana UTM **8.911.975,8322m** Norte e **447.370,8683 m** Leste, referida ao meridiano central **39° WGr**, deste, confrontando neste trecho com a **RUA NOVO HORIZONTE**, seguindo com distância de 11,00 m, chega-se ao marco **P02** com coordenada **8.911.986,0078 m** Norte e **447.366,7017m** Leste deste confrontando neste trecho com **ISMAEL FERREIRA CAMPOS**, seguindo com distância de 25,00 m, chega-se ao marco **P04** com coordenada **8.911.976,5344m** Norte e **447.343,5661m** Leste, deste confrontando neste trecho com **MARIA DE MORAES SILVA**, seguindo com distância de 11,00 m, chega-se ao marco **P03** com coordenada **8.911.966,3588m** Norte e **447.347,7327 m** Leste, deste confrontando neste trecho com **JAILSON NEVES DA SILVA**, seguindo com distância de 25,00 m, chega-se ao marco **P01**, ponto inicial da descrição deste perímetro.

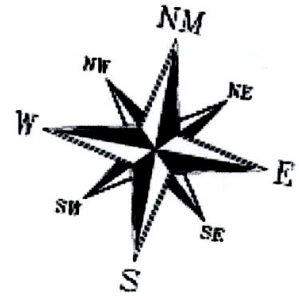
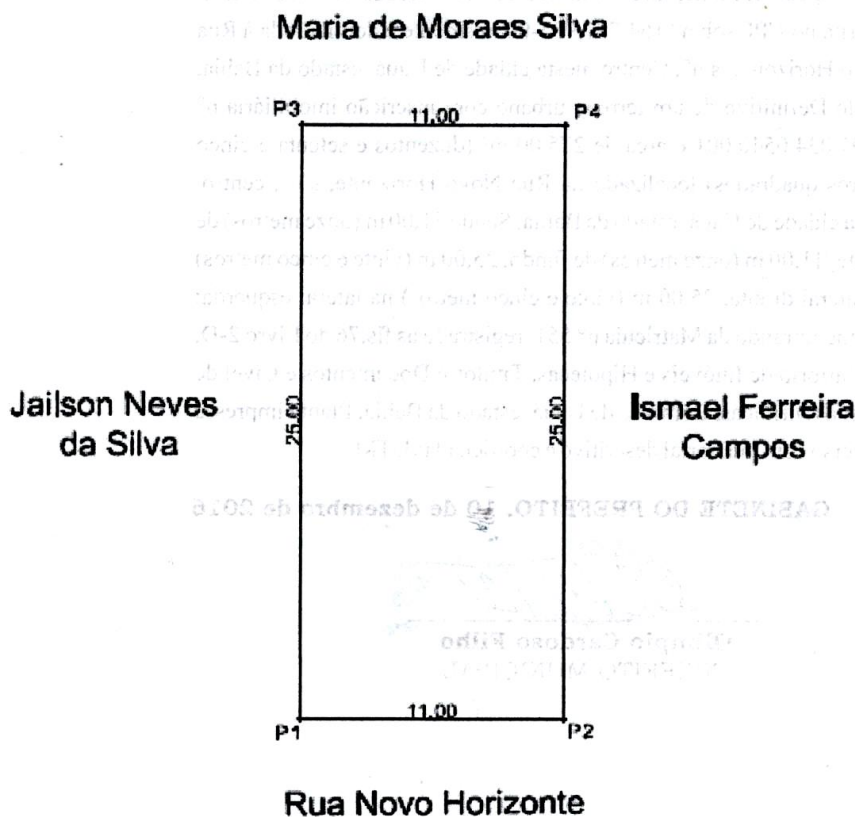

Prefeitura Municipal de Uauá



PREFEITURA MUNICIPAL DE UAUÁ

TÍTULO Nº 0066/2016

RECONHECIMENTO DE DOMÍNIO MUNICIPAL

O PREFEITO DO MUNICÍPIO DE UAUÁ - BAHIA, tendo em vista os dispositivos da Lei Municipal nº 540, de 09 de janeiro de 2015, regulamentada pelo Decreto 448 de 16 de dezembro de 2015, e considerando o que consta do PROCESSO DE RECONHECIMENTO DE DOMÍNIO PARTICULAR Nº 0066/2016, na modalidade doação, outorga ao senhor João Cardoso de Carvalho, e a senhora Maria de Fátima Ribeiro de Carvalho, brasileiros, maiores e capazes, comerciantes, casados sob regime de comunhão parcial de bens, ele portador da Cédula de Identidade no RG nº 16.691.591-24-SSP/BA, inscrito no CPF/MF sob nº 006.730.788-41, ela portadora da Cédula de Identidade no RG nº 01.700.420-90-SSP/BA, inscrita no CPF/MF sob nº 263.288.365-20, residentes e domiciliados na Rua Caratacá, s/nº, Centro, neste município de Uauá, estado da Bahia; o Título Definitivo de um terreno urbano com inscrição imobiliária nº. 01.01.048.0186.001 e área de 124,80 m² (cento e vinte e quatro metros quadrados e oitenta centímetros) localizado na Rua Caratacá nº 236, Centro, neste município de Uauá, estado da Bahia; sendo 5,00m (cinco metros) de frente; 5,77m (cinco metros e setenta e sete centímetros) de fundo divididos em dois seguimentos sendo um de 3,11m (três metros e onze centímetros) e o outro de 2,66m (dois metros e sessenta e seis centímetros) de fundo por 24,31m (vinte e quatro metros e trinta e um centímetros) da frente ao fundo do lado direito de quem da rua olha para o imóvel e 25,32m (vinte e cinco metros e trinta e dois centímetros) do lado esquerdo de quem da rua olha para o imóvel; a ser Desmembrado da Matrícula nº. 551, registrado as fls.76 do Livro 2-D, no Cartório de Imóveis e Hipotecas, Títulos e Documentos e Cível de Pessoas Jurídicas, Comarca de Uauá, estado da Bahia. Planta impressa no verso com memorial descritivo e coordenadas UTM.

GABINETE DO PREFEITO, 20 de dezembro de 2016.

Olímpio Cardoso Filho
PREFEITO MUNICIPAL



Prefeitura Municipal de Uauá

PROCESSO 0066/2016 – JOÃO CARDOSO DE CARVALHO

MEMORIAL DESCRITIVO COM PLANTA DA ÁREA E COORDENADAS GEOGRÁFICAS

Um terreno localizado à Rua Caratácá, nº 236, neste município de Uauá/BA, medindo 5,00m (cinco metros e cinquenta centímetros) de frente, por 5,77m (cinco metros e setenta e sete centímetros) de fundo divididos em dois seguimentos sendo um de 3,11m (três metros e onze centímetros) e o outro de 2,66m (dois metros e sessenta e seis centímetros); 24,31m (vinte e quatro metros e trinta e um centímetros) da frente ao fundo do lado direito de quem da rua olha para o imóvel e 25,32m (vinte e cinco metros e trinta e dois centímetros) do lado esquerdo de quem da rua olha para o imóvel; iniciando no ponto P1 com as coordenadas UTM Leste 447 849,42 e Norte 8912 054,31 de onde segue por 5,00m até o ponto P2 com as coordenadas UTM Leste 447 854,73 e Norte 8912 055,76 confrontando neste trecho com a RUA CARATACÁ onde deflete à direita com ângulo de 95º e segue por 25,32m até o ponto P3 com coordenadas UTM Leste 447 863,42 e Norte 8912 031,97 confrontando neste trecho com MANOEL OLIVEIRA COELHO, onde deflete à direita com ângulo de 85º e segue por 3,11m até o ponto P4 com coordenadas UTM Leste 447 860,42 e Norte 8912 031,15 confrontado neste trecho com REGINALDO DIAS DA SILVA, onde deflete à direita com ângulo de 158º e segue por 2,66m até encontrar com o ponto P5 com as coordenadas UTM Leste 447 857,78 e Norte 8912 031,48 confrontando também neste trecho com REGINALDO DIAS DA SILVA, onde deflete à direita com ângulo de 117º e segue por 24,31m até encontrar com o ponto P1 já descrito confrontando neste trecho com JOÃO DA CRUZ TELES, encerrando assim o perímetro de 60,40m e área de 124,80m².

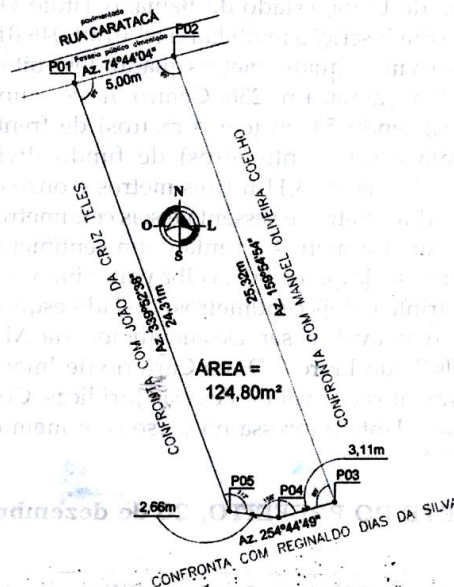

| COORDENADAS GEOGRÁFICAS | | PONTO | | NORTE | | LESTE | | REFERÊNCIA |
|-------------------------|-------------|------------|-----|-------------|------------|--------------------------|--|------------|
| PONTO | NORTE | LESTE | P03 | 8912 031,97 | 447 863,42 | DATUM: SIRGAS 2000 | | |
| P01 | 8912 054,31 | 447 849,42 | P04 | 8912 031,15 | 447 860,42 | MERID: CENTRAL; -39° WGR | | |
| P02 | 8912 055,76 | 447 854,73 | P05 | 8912 031,48 | 447 857,78 | | | |

Prefeitura Municipal de Uauá



PREFEITURA MUNICIPAL DE UAUÁ

TÍTULO Nº 0100/2016

RECONHECIMENTO DE DOMÍNIO MUNICIPAL

O PREFEITO DO MUNICÍPIO DE UAUÁ - BAHIA, tendo em vista os dispositivos da Lei Municipal nº 540, de 09 de janeiro de 2015, regulamentada pelo Decreto 448 de 16 de dezembro de 2015, e considerando o que consta do PROCESSO DE RECONHECIMENTO DE DOMÍNIO PARTICULAR Nº 0100/2016, na modalidade doação, outorga ao Senhor José Augusto Ferreira Lima, brasileiro, maior e capaz, comerciante, casado com a Senhora Eliene Cardoso de Moraes, brasileira, maior e capaz, comerciante; ele portador da Cédula de Identidade RG nº 20.998.318-31-SSP/BA, inscrito no CPF/MF sob nº 264.939.968-64; ela portadora da Cédula de Identidade no RG nº 11.134.255-47-SSP/BA, inscrita no CPF/MF sob nº 000.133.545-66; residentes e domiciliados na Rua 25 de Dezembro, nº 6, Centro, neste município de Uauá; o Título Definitivo de um terreno urbano com inscrição imobiliária nº. 01.01.057.0163.002 e área de 217,68m² (duzentos e dezessete metros quadrados e sessenta e oito centímetros) localizado na Rua 25 de Dezembro, nº 6, Centro, neste município de Uauá, estado da Bahia, sendo 9,85m (nove metros e oitenta e cinco centímetros) de frente; 9,85m (nove metros e oitenta e cinco centímetros) de fundo por 22,10m (vinte e dois metros e dez centímetros) da frente ao fundo de ambos os lados; a ser Desmembrado da Matrícula nº. 551, registrado as fls.76 do Livro 2-D, no Cartório de Imóveis e Hipotecas, Títulos e Documentos e Cível de Pessoas Jurídicas, Comarca de Uauá, estado da Bahia. Planta impressa no verso com memorial descritivo e coordenadas UTM.

GABINETE DO PREFEITO, 19 de dezembro de 2016.

Olímpio Cardoso Filho
PREFEITO MUNICIPAL



Prefeitura Municipal de Uauá

PROCESSO 0100/2016 – JOSÉ AUGUSTO FERREIRA LIMA

MEMORIAL DESCRITIVO COM PLANTA DA ÁREA E COORDENADAS GEOGRÁFICAS

Um terreno localizado à Rua 25 de Dezembro, nº 6, no centro deste município de Uauá/BA, medindo 9,85m (nove metros e oitenta e cinco centímetros) de frente; 9,85m (nove metros e oitenta e cinco centímetros) de fundo por 22,10m (vinte e dois metros e dez centímetros) da frente ao fundo de ambos os lados; iniciando no ponto P1 com as coordenadas UTM Leste 446 996,39 e Norte 8911 973,55 de onde segue por 9,85m até o ponto P2 com as coordenadas UTM Leste 446 999,86 e Norte 8911 964,33 confrontando neste trecho com a RUA 25 DE DEZEMBRO, onde deflete à esquerda com ângulo de 92º e segue por 22,10m até o ponto P3 com coordenadas UTM Leste 447 020,82 e Norte 8911 971,31 confrontando neste trecho com RUA FRANCISCO BORGES RODRIGUES, onde deflete à esquerda com ângulo de 88º e segue por 9,85m até o ponto P4 com coordenadas UTM Leste 447 017,35 e Norte 8911 980,53 confrontado neste trecho com SINDICATO DOS TRABALHADORES RURAIS, onde deflete à esquerda com ângulo de 92º e segue por 22,18m até encontrar com o ponto P1 já descrito confrontando neste trecho com MARIA REGINA DE ALMEIDA, encerrando assim o perímetro de 63,90m e área de 217,68m².

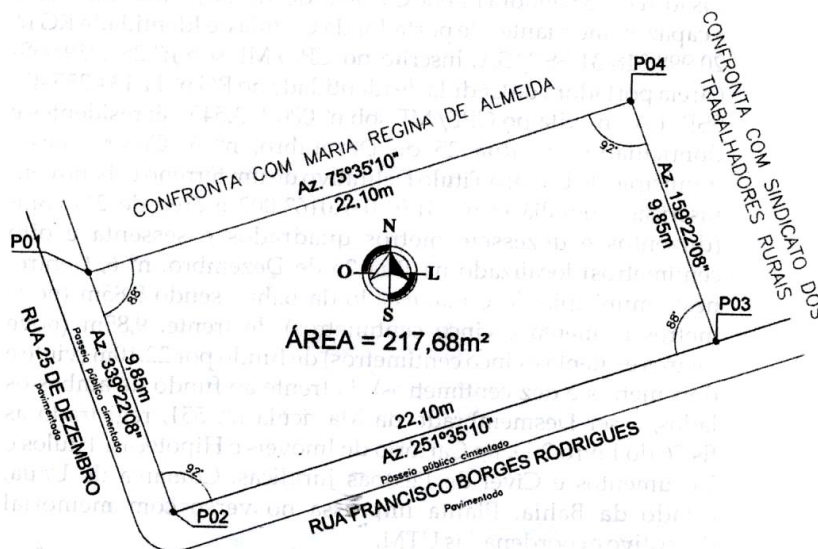

| COORDENADAS GEOGRÁFICAS | | | | | | |
|-------------------------|-------------|------------|-------|-------------|------------|--------------------------|
| PONTO | NORTE | LESTE | PONTO | NORTE | LESTE | REFERÊNCIA |
| P01 | 8911 973,55 | 446 996,39 | P03 | 8911 971,31 | 447 020,82 | DATUM: SIRGAS 2000 |
| P02 | 8911 964,33 | 446 999,86 | P04 | 8911 980,53 | 447 017,35 | MERID. CENTRAL: -39° WGr |

Prefeitura Municipal de Uauá



PREFEITURA MUNICIPAL DE UAUÁ

TÍTULO Nº 0076/2016

RECONHECIMENTO DE DOMÍNIO MUNICIPAL

O PREFEITO MUNICIPAL DE UAUÁ – BAHIA, tendo em vista os dispositivos da Lei Municipal nº 540, de 09 de janeiro de 2015, e considerando o que consta do PROCESSO DE RECONHECIMENTO DE DOMINIO PARTICULAR Nº0076/2016, na modalidade doação, outorga ao senhor José Francisco Neto, brasileiro, maior, capaz, solteiro, comerciante, inscrita no RG sob nº 14.622.865-00 SSP/BA, inscrita no CPF sob nº 164.781.935-00, residente e domiciliada à Rua Novo Horizonte, s/nº, Centro, nesta cidade de Uauá, estado da Bahia, Título Definitivo de um terreno urbano com inscrição imobiliária nº 01.01.032.0181.001 e área de 216,00 m² (duzentos e dezesseis metros quadrados) localizado na Rua Novo Horizonte, s/nº, centro, nesta cidade de Uauá, estado da Bahia. Sendo 9,00 m (nove metros) de frente; 9,00 m (nove metros) de fundo; 24,00 m (vinte e quatro metros) na lateral direita; 24,00 m (vinte quatro metros) na lateral esquerda; Desmembrando da Matrícula nº 551, registrado as fls.76 do Livro 2-D, no Cartório de Imóveis e Hipotecas, Títulos e Documentos e Cível de Pessoas Jurídicas, Comarca de Uauá, estado da Bahia. Planta impressa no verso com memorial descritivo e coordenadas UTM.

GABINETE DO PREFEITO, 10 de dezembro de 2016

Olímpio Cardoso Filho
PREFEITO MUNICIPAL



Prefeitura Municipal de Uauá

PROCESSO 0076/2016 – JOSÉ FRANCISCO NETO

MEMORIAL DESCRITIVO COM PLANTA DA ÁREA E COORDENADAS GEOGRÁFICAS

DESCRIÇÃO DO PERÍMETRO

Partindo do marco **P01**, situado no limite com a **RUA NOVO HORIZONTE**, definido os pontos pela coordenada geográfica, Datum **SIRGAS2000** e pela coordenada plana UTM **8.912.070,6438m** Norte e **447.336,5560 m** Leste, referida ao meridiano central **39° WGr**, deste, confrontando neste trecho com a **RUA NOVO HORIZONTE**, seguindo com distância de **9,00 m**, chega-se ao marco **P02** com coordenada **8.912.062,3062 m** Norte e **447.339,9440m** Leste deste confrontando neste trecho com **JOSÉ MILTON CARDOSO DA SILVA**, seguindo com distância de **24,00 m**, chega-se ao marco **P04** com coordenada **8.912.053,2712m** Norte e **447.317,7096m** Leste, deste confrontando neste trecho com **JOSÉ RAIMUNDO GOMES DAMASCENO**, seguindo com distância de **9,00 m**, chega-se ao marco **P03** com coordenada **8.912.061,6087m** Norte e **447.314,3216 m** Leste, deste confrontando neste trecho com **JOSÉ FRANCISCO NETO**, seguindo com distância de **24,00 m**, chega-se ao marco **P01**, ponto inicial da descrição deste perímetro.

Uauá, 27/10/2016.

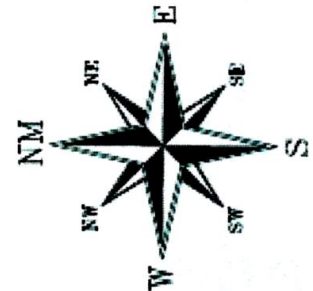
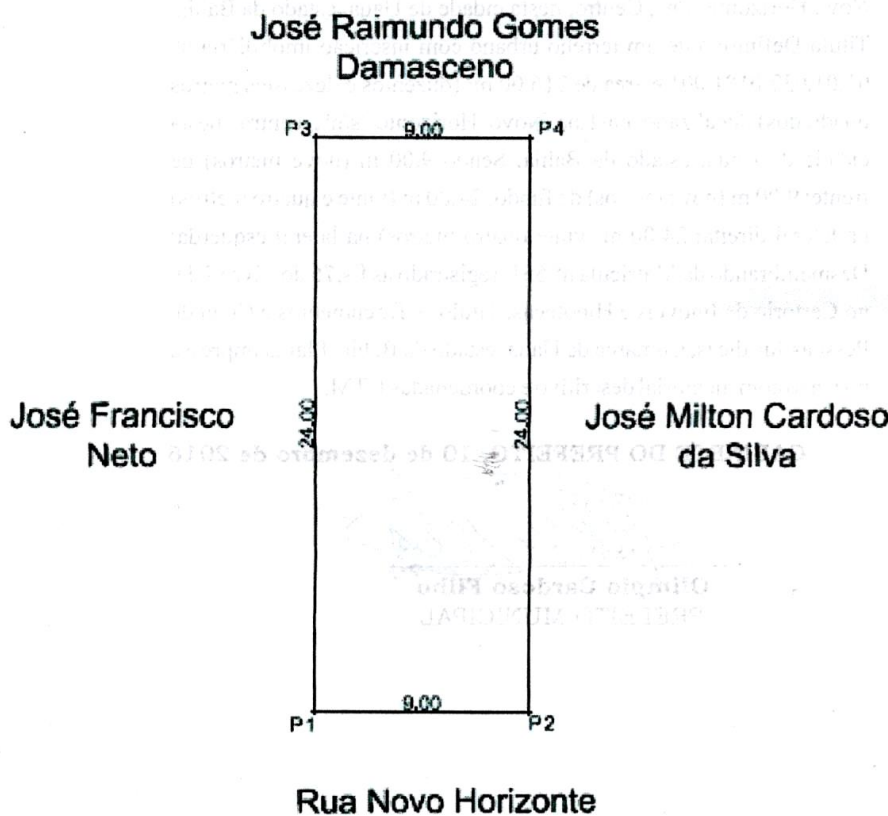

Prefeitura Municipal de Uauá



PREFEITURA MUNICIPAL DE UAUÁ

TÍTULO Nº 0095/2016

RECONHECIMENTO DE DOMÍNIO MUNICIPAL

O PREFEITO DO MUNICÍPIO DE UAUÁ - BAHIA, tendo em vista os dispositivos da Lei Municipal nº 540, de 09 de janeiro de 2015, regulamentada pelo Decreto 448 de 16 de dezembro de 2015, e considerando o que consta do PROCESSO DE RECONHECIMENTO DE DOMÍNIO PARTICULAR Nº 0095/2016, na modalidade doação, outorga a Senhora **Maria de Lourdes Cardoso de Santana**, brasileira, maior e capaz, viúva, do lar, portadora da Cédula de Identidade no RG nº 02.262.089-31-SSP/BA, inscrita no CPF/MF sob nº 219.877.185-34; residente e domiciliada na Rua Deunilson da Silva Cardoso, nº 204, Centro, neste município de Uauá; o Título Definitivo de um terreno urbano com inscrição imobiliária nº. 01.01.002.0021.001 e área de 396,40m² (trezentos e noventa e seis metros quadrados e quarenta centímetros) localizado na Rua Deunilson da Silva Cardoso, nº 204, Centro, neste município de Uauá, estado da Bahia; sendo 17,30m (dezessete metros e trinta centímetros) de frente; 12,85m (doze metros e oitenta e cinco centímetros) de fundo por 26,00m (vinte e seis metros) da frente ao fundo do lado direito de quem da rua olha para o imóvel e 26,80m (vinte e seis metros e oitenta centímetros) da frente ao fundo do lado esquerdo de quem da rua olha para o imóvel; a ser Desmembrado da Matrícula nº. 551, registrado as fls.76 do Livro 2-D, no Cartório de Imóveis e Hipotecas, Títulos e Documentos e Cível de Pessoas Jurídicas, Comarca de Uauá, estado da Bahia. Planta impressa no verso com memorial descritivo e coordenadas UTM.

GABINETE DO PREFEITO, 19 de dezembro de 2016.

Olímpio Cardoso Filho
PREFEITO MUNICIPAL



Prefeitura Municipal de Uauá

PROCESSO 0095/2016 – MARIA DE LOURDES CARDOSO DE SANTANA

MEMORIAL DESCRITIVO COM PLANTA DA ÁREA E COORDENADAS GEOGRÁFICAS

Um terreno localizado à Rua Deunilson da Silva Cardoso, nº 204, neste município de Uauá/BA, medindo 17,30m (dezesete metros e trinta centímetros) de frente; 12,85m (doze metros e oitenta e cinco centímetros) de fundo por 26,00m (vinte e seis metros) da frente ao fundo do lado direito de quem da rua olha para o imóvel e 26,30m (vinte e seis metros e trinta centímetros) da frente ao fundo do lado esquerdo de quem da rua olha para o imóvel; iniciando no ponto P1 com as coordenadas UTM Leste 446 870,11 e Norte 8912 148,94 de onde segue por 17,30m até o ponto P2 com as coordenadas UTM Leste 446 875,75 e Norte 8912 132,59 confrontando neste trecho com a RUA DEUNILSON DA SILVA CARDOSO, onde deflete à esquerda com ângulo de 87º e segue por 26,00m até o ponto P3 com coordenadas UTM Leste 446 899,93 e Norte 8912 142,15 confrontando neste trecho com JOZAFÁ CARDOSO DE OLIVEIRA, onde deflete à esquerda com ângulo de 95º e segue por 12,85m até o ponto P4 com coordenadas UTM Leste 446 896,33 e Norte 8912 154,49 confrontado neste trecho com EDILENE CARDOSO DE SANTANA, onde deflete à esquerda com ângulo de 94º e segue por 26,08m até encontrar com o ponto P1 já descrito confrontando neste trecho com RUA MONTE ALEGRE, encerrando assim o perímetro de 82,95m e área de 396,40m².

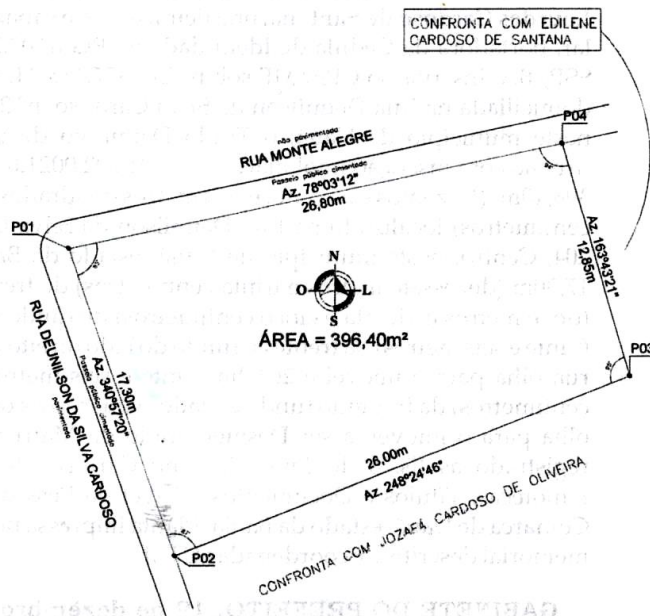

| COORDENADAS GEOGRÁFICAS | | | | | | |
|-------------------------|-------------|------------|-------|-------------|------------|--------------------------|
| PONTO | NORTE | LESTE | PONTO | NORTE | LESTE | REFERÊNCIA |
| P01 | 8912 148,94 | 446 870,11 | P03 | 8912 142,15 | 446 899,93 | DATUM: SIRGAS 2000 |
| P02 | 8912 132,59 | 446 875,75 | P04 | 8912 154,49 | 446 896,33 | MERID. CENTRAL: -39° WGR |