



# Diário Oficial do **Município**

**Prefeitura Municipal de America Dourada**

quarta-feira, 1 de julho de 2020

Ano IX - Edição nº 01049 | Caderno 1

## **Prefeitura Municipal de America Dourada publica**



Avenida Romão Gramacho | 15 | Centro | América Dourada-Ba

[www.pmamericadourada.ba.ipmbrasil.org.br](http://www.pmamericadourada.ba.ipmbrasil.org.br)

Este documento foi assinado digitalmente por SERASA Experian  
1E4F6A01EB4909ED94AF8F360DAECC3D

# Prefeitura Municipal de America Dourada

## SUMÁRIO

- PLANO MUNICIPAL DE CONTINGÊNCIA PARA ENFRENTAMENTO DA INFECÇÃO HUMANA PELO NOVO CORONAVÍRUS SARS-COV-2.
- RESULTADO DO PREGÃO PRESENCIAL 020/2020.

# Prefeitura Municipal de America Dourada

Outros

**SECRETARIA MUNICIPAL DE SAÚDE  
AMÉRICA DOURADA-BA**



## **PLANO MUNICIPAL DE CONTINGÊNCIA PARA ENFRENTAMENTO DA INFECÇÃO HUMANA PELO NOVO CORONAVÍRUS SARS-COV-2**



# Prefeitura Municipal de America Dourada

**PLANO DE CONTINGÊNCIA MUNICIPAL PARA ENFRENTAMENTO DA INFECÇÃO HUMANA  
PELO NOVO CORONAVÍRUS SARS-COV-2**

**PREFEITO(A) MUNICIPAL DE**

ROSA MARIA DOURADO LOPES

**SECRETARIO MUNICIPAL DE SAÚDE PÚBLICA**

CATARINA PIMENTA DOURADO

**COORDENADORIA DE VIGILÂNCIA EPIDEMIOLÓGICA**

ANA CAROLINE DE BARROS OLIVEIRA

**EQUIPE TÉCNICA DA SMS**

**ANA CAROLINE BARROS** – Coordenadora da Vigilância Epidemiológica

**GEIDIVAN UMBELINO** - Coordenador da Atenção Básica

**GEIZA OLIVEIRA FLÔR** – Coordenadora da Assistência Farmacêutica

**LUANA TAMARA MEDEIROS DE S. BRITO** – Coordenadora de Enfermagem

**ALINNA MARCIA CARVALHO FERREIRA DE SOUZA** – Coordenadora de Vigilância Sanitária

**PETRUSCA ALEXANDRE DOURADO** – Coordenadora do Centro de Especialidades

# Prefeitura Municipal de America Dourada

**PLANO DE CONTINGÊNCIA MUNICIPAL PARA ENFRENTAMENTO DA INFECÇÃO HUMANA  
PELO NOVO CORONAVÍRUS SARS-COV-2**

**LISTA DE ABREVIATURA E SIGLAS CONFORME REALIDADE LOCAL (VER EXEMPLO ABAIXO)**

ANVISA.....	Agência Nacional de Vigilância Sanitária
ASCOM.....	Assessoria de Comunicação
CMS.....	Conselho Municipal de Saúde
CIEVS.....	Centro de Informações Estratégicas de Vigilância em Saúde
COVID-19 .....	Coronavírus
EMAD .....	Equipe Multidisciplinar de Atenção Domiciliar
EqSF.....	Equipe de Saúde da Família
IBGE .....	Instituto Brasileiro de Geografia e Estatística
ISGH.....	Instituto de Saúde de Gestão Hospitalar
LACEN.....	Laboratório Central
MS .....	Ministério da Saúde
OMS .....	Organização Mundial da Saúde
ONU.....	Organização das Nações Unidas
SAMU .....	Serviço de Atendimento Móvel de Urgência
SESAB.....	Secretaria Estadual da Saúde da Bahia
SARA.....	Síndrome da Angústia Respiratória Aguda
SARS.....	Severe Acute Respiratory Syndrome
SG .....	Síndrome Gripal
SRAG.....	Síndrome Respiratória Aguda Grave
SMS.....	Secretaria Municipal da Saúde
SVO.....	Serviço de Verificação de Óbito
SINAN.....	Sistema de Informação de Agravos de Notificação
SUS .....	Sistema Único de Saúde
UBS .....	Unidade de Atenção Básica
UPA .....	Unidade de Pronto Atendimento
VE.....	Vigilância Epidemiológica

# Prefeitura Municipal de America Dourada

## PLANO DE CONTINGÊNCIA MUNICIPAL PARA ENFRENTAMENTO DA INFECÇÃO HUMANA PELO NOVO CORONAVÍRUS SARS-COV-2

### SUMÁRIO

<b>1. INTRODUÇÃO.....</b>	<b>1</b>
<b>2. OBJETIVOS E METAS.....</b>	<b>1</b>
2.1. OBJETIVO GERAL.....	1
2.2. OBJETIVOS ESPECÍFICOS .....	1
2.3. METAS .....	2
<b>3.PERFIL DEMOGRÁFICO, SÓCIOECONOMICO E DA REDE DE ATENÇÃO DO MUNICÍPIO .....</b>	<b>2</b>
<b>4.COMPONENTES DO PLANO DE CONTIGÊNCIA DO CORONAVIRUS .....</b>	<b>3</b>
4.1. VIGILÂNCIA EM SAÚDE .....	3
4.2. ATENÇÃO BÁSICA.....	12
4.3. ASSISTÊNCIAS DA MÉDIA E ALTA COMPLEXIDADE.....	15
4.4. ASSISTÊNCIA FARMACÊUTICA E LABORATORIAL .....	17
4.4 LABORATÓRIO .....	17
<b>5. ACESSORIA DE COMUNICAÇÃO .....</b>	<b>18</b>
<b>6. GESTÃO.....</b>	<b>18</b>
<b>7. AÇÕES A SEREM DESENVOLVIDAS .....</b>	<b>19</b>
<b>8. RECURSOS E APLICAÇÕES.....</b>	<b>20</b>
<b>9. REFERÊNCIAS BIBLIOGRÁFICAS.....</b>	<b>24</b>
<b>10. ANEXOS.....</b>	<b>25</b>

# Prefeitura Municipal de America Dourada

## PLANO DE CONTINGÊNCIA MUNICIPAL PARA ENFRENTAMENTO DA INFECÇÃO HUMANA PELO NOVO CORONAVÍRUS SARS-COV-2

### 1. INTRODUÇÃO

Em 31 de dezembro de 2019, o escritório da OMS na China foi informado sobre casos de pneumonia de etiologia desconhecida detectada na cidade de Wuhan, província de Hubei. As autoridades chinesas identificaram um novo tipo de Coronavírus, que foi isolado em 07 de janeiro de 2020. Em 11 e 12 de janeiro de 2020, a OMS recebeu mais informações detalhadas, da Comissão Nacional de Saúde da China, de que o surto estava associado a exposições em um mercado de frutos do mar, na cidade de Wuhan.

Em 30 de janeiro de 2020, a Organização Mundial da Saúde (OMS) declarou Emergência de Saúde Pública de Importância Internacional (ESPII) em razão da disseminação do Coronavírus, após reunião com especialistas. Em 03 de fevereiro de 2020, o Ministério da Saúde declarou Emergência de Saúde Pública de Importância Nacional (ESPIN) em decorrência da infecção humana da doença pelo Coronavírus 2019 (COVID-19), por meio da Portaria MS nº 188, e conforme Decreto nº 7.616, de 17 de novembro de 2011. A Portaria MS nº 188 também estabeleceu o Centro de Operações de Emergências em Saúde Pública (COE- nCoV) como mecanismo nacional da gestão coordenada da resposta à emergência no âmbito nacional, ficando sob responsabilidade da Secretaria de Vigilância em Saúde (SVS/MS) a gestão do COE- nCoV.

### 2. OBJETIVOS E METAS

#### 2.1. OBJETIVO GERAL

Organizar as ações de prevenção e controle para o enfrentamento do novo Coronavírus (COVID-19) no Município de América Dourada diante da Pandemia estabelecida pela Organização Mundial de Saúde (OMS).

#### 2.2. OBJETIVOS ESPECÍFICOS

- Monitorar oportunamente a possível emergência do novo Coronavírus (COVID-19) no Município de América Dourada;
- Organizar as ações de controle e vigilância, de acordo com o cenário epidemiológico;
- Definir as responsabilidades por componente (vigilância em saúde, assistência, suporte laboratorial, comunicação e gestão);
- Organizar e orientar o fluxo dos pacientes com suspeita de infecção pelo novo Coronavírus (COVID-19), na rede municipal de saúde e com a rede de referência definida pela SESAB;
- Instituir o Comitê de acompanhamento das ações de prevenção e controle do novo Coronavírus (COVID-19) a fim de garantir a promoção de ações intersetoriais e o estabelecimento de responsabilidades por setores específicos.

# Prefeitura Municipal de America Dourada

## PLANO DE CONTINGÊNCIA MUNICIPAL PARA ENFRENTAMENTO DA INFECÇÃO HUMANA PELO NOVO CORONAVÍRUS SARS-COV-2

### 2.3. METAS

- Notificar e investigar, em tempo oportuno, 100% dos casos de Coronavírus;
- Investigar, oportunamente, 100% dos óbitos suspeitos por Coronavírus.

### 3. PERFIL DEMOGRÁFICO, SÓCIOECONOMICO E DA REDE DE ATENÇÃO DO MUNICÍPIO

Segundo estimativa do IBGE, com base na pesquisa feita em 2010, a população de América Dourada é de 15.961 habitantes. A população estimada para o ano de 2019 é de 16.094 pessoas, segundo o IBGE. Um dado importante é a supremacia do número de Homens (52,4%) em relação ao número de Mulheres (47,6%), reforçando a necessidade de aumento do incentivo à Políticas de Saúde voltadas para os homens.

Quanto à faixa etária, observa-se que o município está em consonância com o que vem ocorrendo no Brasil e na Bahia, a população de adulto jovem em número maior que a de menores de 15 anos (ver tabela 1).

Os resultados evidenciam que vivemos um momento de transição do modelo assistencial que exige maior capacidade de planejamento do futuro da assistência à saúde, tornando mais complexa a rede assistencial e repensando o modelo de atenção à saúde, preparando-se para o grande crescimento da população idosa nas próximas décadas.

**TABELA 1** População Residente por Faixa Etária e Sexo, 2010

Faixa Etária	Masculino	Feminino	Total
Menor 1	192	183	375
1 a 4	775	714	1.489
5 a 9	967	829	1.796
10 a 14	878	805	1.683
15 a 19	853	787	1.640
20 a 29	1.646	1.417	3.063
30 a 39	1.152	1.056	2.208
40 a 49	870	810	1.680
50 a 59	644	574	1.218
60 a 69	449	406	855
70 a 79	259	282	541
80 e +	107	136	243
Ignorada	-	-	-
Total	8.792	7.999	16.791

Fonte: IBGE, 2010



# Prefeitura Municipal de America Dourada

## PLANO DE CONTINGÊNCIA MUNICIPAL PARA ENFRENTAMENTO DA INFECÇÃO HUMANA PELO NOVO CORONAVÍRUS SARS-COV-2

### REDE DE ATENÇÃO NO MUNICÍPIO

As Redes de Atenção à Saúde têm como objetivo reorganizar os serviços de saúde da rede municipal de de América Dourada proporcionando aos cidadãos da cidade uma rede de serviços de saúde mais clara, racionalizada e resolutiva. Espera-se que o usuário do sistema de saúde municipal seja atendido pelo serviço mais adequado a sua situação de saúde quando necessitar, proporcionando assim maior satisfação com o serviço ofertado, melhores resultados e a otimização dos recursos disponíveis por meio da economia de escala. O Município, possui 07 Unidades Básicas de Saúde, 01 Centro de Especialidades Médicas, 01 CAF (Central de Abastecimento Farmacêutico) 02 Postos de Saúde e 01 Hospital Municipal.

### 4. COMPONENTES DO PLANO DE CONTIGÊNCIA DO CORONAVIRUS

O Plano Municipal de Contingência do Coronavírus está estruturado em 07(sete) componentes, cada um deles adaptado aos protocolos do Ministério da Saúde, do Estado da Bahia e voltado para a sua operacionalização. São eles:

- 4.1. Vigilância em Saúde;
- 4.2. Atenção Básica à Saúde;
- 4.3. Assistência da Média e Alta Complexidade;
- 4.4. Assistência Farmacêutica e Laboratorial;
- 4.5. Assessoria de Comunicação;
- 4.6. Gestão e Financiamento.

#### 4.1 VIGILÂNCIA EM SAÚDE

##### 4.1.1 VIGILÂNCIA EPIDEMIOLÓGICA (VE)

#### ORGANIZAÇÃO DA RESPOSTA À POSSÍVEL EMERGÊNCIA DO NOVO CORONAVÍRUS (COVID-19)

A resposta à possível emergência do novo Coronavírus (COVID-19) no Município de América Dourada será organizada e implementada de acordo com os três níveis propostos no Plano de Contingência Nacional para Infecção Humana pelo novo Coronavírus (2019-nCoV). Cada nível de resposta levará em consideração a avaliação do risco de introdução do novo Coronavírus e o impacto para a saúde pública. Os cenários possíveis serão:

**Cenário de ALERTA** – corresponde a uma situação em que o risco municipal de introdução do COVID-19 seja elevado e não apresente casos suspeitos.

**Cenário de PERIGO IMINENTE** – corresponde a uma situação em que há confirmação de caso suspeito.

# Prefeitura Municipal de America Dourada

## PLANO DE CONTINGÊNCIA MUNICIPAL PARA ENFRENTAMENTO DA INFECÇÃO HUMANA PELO NOVO CORONAVÍRUS SARS-COV-2

**Cenário de EMERGÊNCIA EM SAÚDE PÚBLICA** - corresponde a uma situação em que há confirmação de transmissão local do primeiro caso de Coronavírus (COVID-19) ou reconhecimento de declaração de Emergência de Saúde Pública, no âmbito do Estado da Bahia.

### MEDIDAS DE RESPOSTA AO NOVO CORONAVÍRUS (COVID-19)

As medidas de resposta à possível emergência do novo Coronavírus (COVID-19), no município de América Dourada, levarão em consideração a declaração de Pandemia pela OMS, a capacidade operacional da rede municipal de saúde e as recomendações dos Planos nacional e estadual de contingência para o enfrentamento do novo coronavírus - COVID-19. Poderão ser adotadas medidas contingenciais num possível cenário de transmissão autóctone/local (cenário de emergência em saúde pública).

Em linhas gerais as medidas serão adotadas pelas seguintes áreas:

- Vigilância em Saúde,
- Assistência à Saúde,
- Suporte Laboratorial,
- Medidas de Controle de infecção,
- Assistência Farmacêutica,
- Vigilância Sanitária;
- Comunicação de Risco e Gestão.

**Quadro 1** – Cenários de resposta da Vigilância Epidemiológica Municipal à possível emergência do novo Coronavírus.

ALERTA	PERIGO IMINENTE	EMERGÊNCIA EM SAÚDE PÚBLICA
Sensibilizar os serviços de saúde para a detecção, notificação, investigação e monitoramento de prováveis casos suspeitos para infecção humana pelo novo Coronavírus (COVID-19)	Intensificar com a SESAB o aprimoramento das ações de investigação e controle.	Intensificar a orientação à população quanto a prevenção e controle do novo Coronavírus (COVID-19)
Monitorar eventos e rumores na imprensa, redes sociais e junto aos serviços de saúde.	Monitorar eventos e rumores na imprensa, redes sociais e junto aos serviços de saúde.	Divulgar atualização de procedimentos a serem adotados no cenário de transmissão local.

# Prefeitura Municipal de America Dourada

## PLANO DE CONTINGÊNCIA MUNICIPAL PARA ENFRENTAMENTO DA INFECÇÃO HUMANA PELO NOVO CORONAVÍRUS SARS-COV-2

Reforçar a importância da comunicação e notificação imediata de casos suspeitos para infecção humana pelo novo Coronavírus (COVID-19).	Notificar, investigar e monitorar prováveis casos suspeitos para infecção humana pelo novo Coronavírus (COVID-19).	Notificar, investigar e monitorar prováveis casos suspeitos para infecção humana pelo novo Coronavírus (COVID-19)
Emitir alertas para as Coordenadorias Regionais de Saúde, Unidades de Atenção Primária à Saúde, Unidades de Pronto Atendimento, ao SAMU e à Rede Hospitalar, sobre a situação epidemiológica no município, com orientações para a preparação de resposta, com medidas de prevenção e controle para a infecção humana pelo novo Coronavírus (COVID-19)	Atualizar os alertas para as Coordenadorias Regionais de Saúde, Unidades de Atenção Primária a Saúde, Unidades de Pronto Atendimento, SAMU e à Rede Hospitalar, sobre a mudança de cenário.	Intensificar a parceria com a SESAB e outros parceiros para potencializar e oportunizar as ações de investigação e controle do novo Coronavírus (COVID-19)
Monitorar o comportamento dos casos de Síndrome Gripal (SG) e Síndrome Respiratória Aguda Grave (SRAG), nos sistemas de informação da rede, para permitir avaliação de risco e apoiar a tomada de decisão.	Intensificar a articulação com os serviços de referência organizados pela SESAB (seguir Plano Estadual de Contingências para Enfrentamento do Novo Coronavírus - COVID-19) para ajuste dos fluxos de pacientes.	Orientar para a utilização dos equipamentos de proteção individual apropriado para cada situação.
Elaborar e promover, em parceria com a SESAB, a capacitação de recursos humanos para a investigação de casos suspeitos de infecção humana pelo novo Coronavírus (COVID-19)	Intensificar a articulação com os serviços de referência organizados pela SESAB para ajuste dos fluxos de pacientes.	Mobilizar a rede de vigilância em saúde para a preparação e adoção oportuna de medidas voltadas à prevenção e controle do novo Coronavírus (COVID-19)
Articular com a rede de serviços públicos e privados de atenção à saúde o aprimoramento e a detecção de possíveis casos suspeitos nos serviços de saúde.	Articular com a rede de serviços públicos e privados de atenção à saúde o aprimoramento e a detecção de possíveis casos suspeitos nos serviços de saúde.	Acompanhar oportunamente as revisões das definições de vigilância, diante de novas evidências ou recomendações da OMS/MS.
-----	Adotar medidas de isolamento domiciliar ou hospitalar em casos de suspeita.	Adotar medidas de isolamento domiciliar ou hospitalar em casos confirmados.

# Prefeitura Municipal de America Dourada

## PLANO DE CONTINGÊNCIA MUNICIPAL PARA ENFRENTAMENTO DA INFECÇÃO HUMANA PELO NOVO CORONAVÍRUS SARS-COV-2

Acompanhar oportunamente as revisões das definições de vigilância, diante de novas evidências ou recomendações da OMS/MS.	Elaborar e divulgar informes epidemiológicos sobre a situação do novo Coronavírus no município.	Elaborar e divulgar informes Epidemiológicos sobre a situação do novo Coronavírus (COVID-19) no Município.
---	---	--

Fonte: Adaptado através do Plano Municipal de Contingência para Enfrentamento da Infecção Humana pelo novo Coronavírus SARS-CoV-2, Fortaleza, 2020.  
Níveis de resposta do Plano de Contingência Nacional para Infecção Humana pelo novo Coronavírus (2019-nCoV).

### 4.1.2 VIGILÂNCIA SANITÁRIA

A vigilância sanitária e ambiental pode ser concebida como um espaço de exercício da cidadania e do controle social, por sua capacidade transformadora da qualidade dos produtos, dos processos e das relações sociais e usufrui de saberes e práticas que se situam num campo de convergência de várias áreas do conhecimento humano, tais como química, farmacologia, epidemiologia, engenharia civil, administração pública, planejamento e gerência, biossegurança e bioética, sendo considerada por isso, a forma mais complexa de existência da saúde pública, pois suas ações, de natureza eminentemente preventiva, perpassam todas as práticas médico-sanitárias.

Abaixo seguem ações da Vigilância Sanitária Municipal em resposta à possível emergência do novo Coronavírus.

**Quadro 2** - Cenários de resposta da Vigilância Sanitária Municipal à possível emergência do novo Coronavírus.

ALERTA	PERIGO IMINENTE	EMERGÊNCIA EM SAÚDE PÚBLICA
Articular reunião com todos os responsáveis por estabelecimentos do município (religiosos, educacionais comerciais, industriais e outros), com o objetivo de orientar sobre medidas de prevenção previstas na Lei Estadual nº 13.706/2017, que determina a obrigação da disponibilidade oferecer álcool gel aos trabalhadores e clientes.	Fiscalizar e notificar os estabelecimentos do município (religiosos, educacionais comerciais, industriais e outros), que não seguir as recomendações Lei Estadual nº 13.706/2017	Fiscalizar, notificar e aplicar sanções aos estabelecimentos do município (religiosos, educacionais comerciais, industriais e outros), que não seguir as recomendações da Lei Estadual nº 13.706/2017

# Prefeitura Municipal de America Dourada

## PLANO DE CONTINGÊNCIA MUNICIPAL PARA ENFRENTAMENTO DA INFECÇÃO HUMANA PELO NOVO CORONAVÍRUS SARS-COV-2

Reforçar a utilização de rotinas e procedimentos de higienização das unidades de saúde e na secretaria Municipal de Saúde, em especial interruptores, puxadores, telefone, corrimão.	Reforçar a utilização de rotinas e procedimentos de higienização das unidades de saúde e na secretaria Municipal de Saúde, em especial interruptores, puxadores, telefone, corrimão.	Reforçar a utilização de rotinas e procedimentos de higienização das unidades de saúde e na secretaria Municipal de Saúde, em especial interruptores, puxadores, telefone, corrimão.
Disponibilizar material informativo para viajantes sobre prevenção e controle da infecção humana pelo novo coronavírus e outros vírus respiratórios.	Disponibilizar material informativo para viajantes sobre prevenção e controle da infecção humana pelo novo coronavírus e outros vírus respiratórios.	Disponibilizar material informativo para viajantes sobre prevenção e controle da infecção humana pelo novo coronavírus e outros vírus respiratórios.

Fonte: Adaptado através do Plano Municipal de Contingência para Enfrentamento da Infecção Humana pelo novo Coronavírus SARS-CoV-2, Fortaleza, 2020.  
Níveis de resposta do Plano de Contingência Nacional para Infecção Humana pelo novo Coronavírus (2019-nCoV).

### 4.1.3 VIGILÂNCIA EM SAÚDE DO TRABALHADOR

No intuito de apoiar e orientar sobre as medidas de prevenção e controle do novo Coronavírus (COVID-19) foram formuladas orientações técnicas direcionadas aos trabalhadores que porventura tenham contato com casos suspeitos do novo Coronavírus (COVID-19). É objeto destas orientações, o trabalhador dos serviços de saúde, portuários, aeroportuários, fronteiras, recintos alfandegados etc.

Vale ressaltar que, os trabalhadores que atuam nos serviços de saúde apresentam um maior risco de exposição, contaminação e infecção por agentes biológicos patogênicos, incluindo o novo Coronavírus (COVID-19). Assim, é essencial a adoção de medidas de prevenção e controle durante todas as etapas de atendimentos a casos suspeitos ou confirmados: antes da chegada do usuário/paciente ao serviço, na triagem e espera do atendimento e durante toda a assistência prestada.

Apenas a adoção integrada de todas as medidas é que garante a minimização dos riscos de infecção nos ambientes de saúde.

Estas medidas incluem precauções padrão, tais como: proteção individual voltada aos trabalhadores e controles administrativos, ambiental e de engenharia.

### 4.1.4 RECOMENDAÇÕES DE USO DE EQUIPAMENTO DE PROTEÇÃO INDIVIDUAL

#### **Recomenda-se o uso dos seguintes EPI:**

Para o atendimento de casos suspeitos de COVID-19 são recomendados: 1) gorro; 2) óculos de proteção ou protetor facial; 3) máscaras cirúrgicas; 4) avental impermeável de mangas compridas; 5)

# Prefeitura Municipal de America Dourada

## PLANO DE CONTINGÊNCIA MUNICIPAL PARA ENFRENTAMENTO DA INFECÇÃO HUMANA PELO NOVO CORONAVÍRUS SARS-COV-2

luvas de procedimentos.

- **Para a realização de procedimentos geradores de aerossóis** os responsáveis pela realização de procedimentos de casos suspeitos de COVID-19 devem utilizar os EPI's acima citados, substituindo a máscara cirúrgica pela máscara de proteção respiratória (respirador particulado), com eficácia mínima na filtração de 95% de partículas de até 0,3 $\mu$  (tipo N95, N99, N100, PFF2 ou PFF3).

São exemplos de procedimentos com risco de geração de aerossóis: intubação traqueal; aspiração nasofaríngea e nasotraqueal; ventilação não invasiva; ressuscitação cardiopulmonar; ventilação manual antes da intubação; broncoscopia; autópsia envolvendo tecido pulmonar; coleta de espécime clínico para diagnóstico de doenças respiratórias; dentre outros.

- **Protetor Ocular** (óculos de segurança) quando houver risco de exposição do profissional a respingo de sangue, secreções corporais e excreções. Os óculos devem ser exclusivos de cada profissional responsável pela assistência, devendo, após o uso, sofrer processo de limpeza com água e sabão/ detergente e desinfecção. Sugere-se a desinfecção por fricção com álcool 70% após cada uso ou outro desinfetante recomendado pelo fabricante;

- **Luvas de Procedimento:** devem ser utilizadas, conforme recomendada nas precauções padrão, quando houver risco de contato das mãos do profissional com sangue, fluidos corporais, secreções, excreção, mucosas, pele não íntegra e artigos ou equipamentos contaminados;

- **Capote/Avental Impermeável Descartável.**

**IMPORTANTE:** Em nenhuma hipótese, os EPI's aqui relacionados devem ser compartilhados entre os trabalhadores.

#### 4.1.5 ATRIBUIÇÕES DOS SERVIÇOS DE SAÚDE EM RELAÇÃO AOS EPI

COMPETE AOS SERVIÇOS DE SAÚDE EM RELAÇÃO AO EPI:

- Fornecer os EPI, gratuitamente, aos trabalhadores de acordo com os riscos a que estão expostos;
- Orientar e treinar os trabalhadores sobre o uso adequado, a guarda e a conservação;
- Substituir imediatamente, quando danificado ou extraviado;
- Responsabilizar-se pela higienização e manutenção periódica.

Processos de aquisição de EPI serão realizados pela SMS e pelas Organizações Sociais de Saúde que gerem as unidades de saúde municipais.

#### 4.1.6 ATRIBUIÇÕES DOS TRABALHADORES EM RELAÇÃO AOS EPI

COMPETE AOS TRABALHADORES EM RELAÇÃO AO EPI:

**Quadro 3** – Cenário de resposta da Vigilância em Saúde do Trabalhador à possível emergência do novo Coronavírus.

# Prefeitura Municipal de America Dourada

## PLANO DE CONTINGÊNCIA MUNICIPAL PARA ENFRENTAMENTO DA INFECÇÃO HUMANA PELO NOVO CORONAVÍRUS SARS-COV-2

ALERTA	PERIGO IMINENTE	EMERGÊNCIA EM SAÚDE PÚBLICA
Sensibilizar trabalhadores da saúde e profissionais de apoio sobre a prevenção da transmissão de agentes infecciosos em prováveis casos suspeitos para infecção humana pelo novo Coronavírus (COVID-19)	Limitar o número de trabalhadores do serviço de saúde e familiares em contato com os casos suspeitos ou confirmados de infecção humana pelo (COVID-19). Sempre que possível, designar uma equipe do serviço de saúde exclusivamente para esses casos.	Intensificar a orientação aos trabalhadores quanto à prevenção e controle do novo (COVID-19)
Elaborar, em parceria com a Assessoria de Comunicação (ASCOM), material informativo e manter disponíveis normas e rotinas dos procedimentos envolvidos na assistência aos casos suspeitos ou confirmados.	Investigar e monitorar prováveis casos suspeitos para infecção humana pelo novo Coronavírus (COVID-19) relacionada ao trabalho.	Investigar e monitorar prováveis casos suspeitos para infecção humana pelo novo Coronavírus (COVID-19) relacionada ao trabalho.

# Prefeitura Municipal de America Dourada

## PLANO DE CONTINGÊNCIA MUNICIPAL PARA ENFRENTAMENTO DA INFECÇÃO HUMANA PELO NOVO CORONAVÍRUS SARS-COV-2

Elaborar e promover, em parceria com a SESAB, treinamento dos trabalhadores sobre o uso e descarte adequado de equipamentos de proteção individual e coletiva, de acordo com as orientações da NOTA TÉCNICA Nº 04/2020 GVIMS/GGTES/ANVISA.	Manter registro e monitorar os trabalhadores que entraram em contato direto com casos suspeitos ou confirmados seja em portos, aeroportos, fronteiras, alfândegas, serviços de saúde, etc.	-
--	--	---

Fonte: Adaptado através do Plano Municipal de Contingência para Enfrentamento da Infecção Humana pelo novo Coronavírus SARS-CoV-2, Fortaleza, 2020.

Níveis de resposta do Plano de Contingência Nacional para Infecção Humana pelo novo Coronavírus (2019-nCoV).

- Usar, utilizando-o apenas para a finalidade a que se destina;
- Responsabilizar-se pela guarda e conservação;
- Comunicar ao empregador qualquer alteração que o torne impróprio, como por exemplo, o uso de máscaras molhadas ou amassadas.

**Para os profissionais de apoio** (limpeza, nutrição, hotelaria) que estejam envolvidos na realização de serviços que tenham relação com os casos suspeitos ou confirmados de infecção humana pelo COVID-19 ou em atividades que envolva o contato com superfícies e materiais potencialmente contaminados recomenda-se os seguintes EPIs: 1) gorro; 2) óculos de proteção ou protetor facial; 3) máscara cirúrgica; 4) avental impermeável de mangas compridas; 5) luvas de procedimento.

**Para recepcionistas, vigilantes ou outros trabalhadores** que se envolvam no acolhimento dos pacientes nos serviços de saúde, recomenda-se o uso de máscara cirúrgica e higiene das mãos.

#### 4.1.6 DESCARTE DE RESÍDUOS INFECTADOS COM O COVID-19

Após o atendimento aos pacientes suspeitos ou confirmados de infecção humana pelo 2019-nCoV, deve-se realizar o descarte adequado de todos os EPIs e, imediatamente após o descarte, a higienização das mãos. Os resíduos potencialmente infectados com o COVID-19 devem ser tratados antes da disposição final ambientalmente adequada. O tratamento pode ser feito dentro ou fora da unidade geradora, inclusive fora do estabelecimento, desde que respeitadas às condições mínimas de acondicionamento e transporte destes resíduos. Esses resíduos devem ser acondicionados em sacos brancos leitosos devidamente identificados como material potencialmente infectante.

No formulário para notificação eletrônica imediata, disponibilizado pelo CIEVS, o campo ocupação é de preenchimento obrigatório, e tem como foco os profissionais dos serviços de saúde.



# Prefeitura Municipal de America Dourada

## PLANO DE CONTINGÊNCIA MUNICIPAL PARA ENFRENTAMENTO DA INFECÇÃO HUMANA PELO NOVO CORONAVÍRUS SARS-COV-2

### 4.1.7 VIGILÂNCIA DO SISTEMA DE INFORMAÇÃO E ANÁLISE EM SAÚDE

Diante da Emergência em Saúde Pública de Importância Nacional (ESPIN) por doença respiratória, causada pelo novo Coronavírus (COVID-19) e considerando-se as recomendações da Organização Mundial de Saúde, a vigilância do sistema de informação municipal deve atuar segundo as ações de vigilância em três níveis de atenção: Alerta, Perigo Iminente e Emergência em Saúde Pública:

**Quadro 4** - Cenários de resposta da Vigilância do Sistema de Informação e Análise em Saúde à possível emergência do novo Coronavírus.

ALERTA	PERIGO IMINENTE	EMERGÊNCIA EM SAÚDE PÚBLICA
Sensibilizar os serviços de saúde para a detecção, notificação, investigação e monitoramento de prováveis casos suspeitos para infecção humana pelo novo Coronavírus (Covid-19), utilizando alertas nos sistemas informação em saúde da rede assistencial	Sensibilizar a Rede de Vigilância e Atenção à Saúde organizada sobre a situação epidemiológica do município e as ações de enfrentamento.	Divulgar as normas e diretrizes do MS para a prevenção e controle da infecção humana pelo novo Coronavírus.
Revisar as definições de vigilância sistematicamente, diante de novas evidências ou recomendações da OMS	Revisar as definições de vigilância sistematicamente, diante de novas evidências ou recomendações da OMS	Garantir que os serviços de referência notifiquem, investiguem e monitorem os casos.
Reforçar a importância da comunicação e notificação imediata de casos suspeitos para infecção humana pelo novo Coronavírus (Covid-19)	Notificar, investigar e monitorar prováveis casos suspeitos para infecção humana pelo novo Coronavírus (2019-nCoV), conforme a definição de caso estabelecida, no devido sistema de informação orientado pelo MS.	Manter a Rede de Vigilância e Atenção à Saúde organizadas sobre a situação epidemiológica do país e a necessidade de adoção de novas medidas de prevenção e controle da infecção humana pelo novo Coronavírus.

# Prefeitura Municipal de America Dourada

## PLANO DE CONTINGÊNCIA MUNICIPAL PARA ENFRENTAMENTO DA INFECÇÃO HUMANA PELO NOVO CORONAVÍRUS SARS-COV-2

<p>Articular com a rede de serviços públicos e privados de atenção à saúde o aprimoramento e a detecção de possíveis casos suspeitos nos serviços de saúde.</p>	<p>Articular com a rede de serviços públicos e privados de atenção à saúde o aprimoramento e a detecção de possíveis casos suspeitos nos serviços de saúde.</p>	<p>—</p>
<p>Inserir no Sistema Local de Monitoramento Online de Agravos de Notificação Compulsória a CID 10 - B34.2 e U07.1- Infecção por Coronavírus de localização não especificada, para o monitoramento de atendimento a esse agravo na rede de serviços.</p>	<p>Monitorar se os casos suspeitos de Coronavírus atendidos nos serviços de saúde já foram notificados na base de dados do Ministério da Saúde</p>	<p>—</p>

Fonte: Adaptado através do Plano Municipal de Contingência para Enfrentamento da Infecção Humana pelo novo Coronavírus SARS-CoV-2, Fortaleza, 2020.  
Níveis de resposta do Plano de Contingência Nacional para Infecção Humana pelo novo Coronavírus (2019-nCoV).

### 4.2 ATENÇÃO BÁSICA

#### 4.2.2 ATENDIMENTO EM UNIDADE DE ATENÇÃO BÁSICA RECEPÇÃO/PORTARIA

Ao controlar a entrada de pacientes na Unidade (UBS), o profissional da recepção deverá indagar se o paciente “está gripado”. Caso a resposta seja afirmativa, deverá ofertar e solicitar que o mesmo utilize a máscara descartável. Em seguida encaminhar o paciente como prioridade para a sala de triagem ou acolhimento. Em caso negativo, o paciente deverá seguir o fluxo da unidade.

#### SALA DE TRIAGEM / ACOLHIMENTO

O profissional de Enfermagem ou Cirurgião Dentista deverá acolher e avaliar o paciente no momento imediato da recepção, avaliar se há critérios para classificação como caso suspeito de infecção por Covid-19. Caso haja critérios para definição de caso, o paciente deverá manter o uso de máscara cirúrgica e ser encaminhado para local isolado ou arejado, onde será avaliado, classificado o risco e encaminhado para unidade adequada para realização de atendimento clínico e coleta de SWAB. Caso não haja critérios de suspeita, o profissional deverá seguir os procedimentos operacionais padrão da unidade de saúde.

#### DE ACORDO COM O MINISTÉRIO DA SAÚDE OS CRITÉRIOS PARA DEFINIÇÃO DE CASO SUSPEITO PELO CORONAVÍRUS 2019 (COVID-19):

# Prefeitura Municipal de America Dourada

## PLANO DE CONTINGÊNCIA MUNICIPAL PARA ENFRENTAMENTO DA INFECÇÃO HUMANA PELO NOVO CORONAVÍRUS SARS-COV-2

- Situação 1 - VIAJANTE: pessoa que apresente febre e pelo menos um dos sinais ou sintomas respiratórios (tosse, dificuldade para respirar, produção de escarro, congestão nasal ou conjuntival, dificuldade para deglutir, dor de garganta, coriza, sinais de cianose, batimento de asa de nariz, tiragem intercostal e dispnéia) e com histórico de viagem para país com transmissão sustentada ou área com transmissão local nos últimos 14 dias; ou

- Situação 2 - CONTATO PRÓXIMO: Pessoa que apresente febre ou pelo menos um sinal ou sintoma respiratório (tosse, dificuldade para respirar, produção de escarro, congestão nasal ou conjuntival, dificuldade para deglutir, dor de garganta, coriza, sinais de cianose, batimento de asa de nariz, tiragem intercostal e dispnéia) E histórico de contato com caso suspeito ou confirmado para COVID-19, nos últimos 14 dias

Caso provável de doença pelo Coronavírus 2019 (COVID-19):

- Situação 3 - CONTATO DOMICILIAR: Pessoa que manteve contato domiciliar com caso confirmado por COVID-19 nos últimos 14 dias E que apresente febre ou pelo menos um sinal ou sintoma respiratório (tosse, dificuldade para respirar, produção de escarro, congestão nasal ou conjuntival, dificuldade para deglutir, dor de garganta, coriza, sinais de cianose, batimento de asa de nariz, tiragem intercostal e dispnéia). Nesta situação é importante observar a presença de outros sinais e sintomas como: fadiga, mialgia/artralgia, dor de cabeça, calafrios, manchas vermelhas pelo corpo, gânglios linfáticos aumentados, diarreia, náusea, vômito, desidratação e inapetência.

No caso de o paciente não preencher critérios para ser classificado como “Quadro Suspeito”, deverá ser encaminhado para seguir o fluxo normal da UBS.

### ATENDIMENTO MÉDICO

A realização do atendimento médico para casos suspeitos deverá ser em sala privativa ou com menor circulação de pessoas, mantendo a porta fechada e o ambiente ventilado, seguindo rigorosamente as normas de segurança quanto à higienização das mãos e quanto ao uso de Equipamentos de Proteção Individual.

### ENCAMINHAMENTO PARA UNIDADE DE COLETA

A coleta do SWAB para os casos suspeitos será realizada na unidade de Atendimento aos Pacientes suspeitos, adaptada no Centro de Especialidades Médicas (CEM) ou Equipe Volante de Coleta, definida pela Secretaria Municipal da Saúde, em conjunto com a Secretaria Estadual da Saúde, de modo a ser mantido um fluxo organizado e que exponha minimamente a população ao vírus.

# Prefeitura Municipal de America Dourada

## PLANO DE CONTINGÊNCIA MUNICIPAL PARA ENFRENTAMENTO DA INFECÇÃO HUMANA PELO NOVO CORONAVÍRUS SARS-COV-2

### REGULAÇÃO

Pacientes com perfil para isolamento domiciliar serão acompanhados pela Equipe de Atenção Básica e Vigilância Epidemiológica da Secretaria Municipal de Saúde e apoio da Secretaria Estadual de Saúde.

A Secretaria Municipal de Saúde de América Dourada deverá regular os casos de maior gravidade que necessitem de transferências e internações, seguindo definições pactuadas com a SESAB no Plano de Contingência Estadual.

### AÇÕES DE MONITORAMENTO

As ações de monitoramento consistirão, principalmente, na identificação de contactantes de casos suspeitos ou confirmados e no auxílio e participação na busca ativa destes, capitaneada pela equipe da vigilância em saúde.

Os contatos próximos de uma pessoa com suspeita de Coronavírus (Covid - 19) devem ser acompanhados e monitorados pelas Equipes de Saúde da Família (EqSF) e/ou Equipe de Atenção Domiciliar em conjunto com a Rede de Atenção a Saúde e Equipe de Vigilância em Saúde, quanto à apresentação dos sinais e sintomas. Na presença dos sinais e sintomas, os profissionais da saúde deverão orientar a procura pelo serviço de saúde para avaliação e encaminhamento adequado.

### ACOMPANHAMENTO NO DOMICÍLIO

O médico poderá solicitar RX de tórax, hemograma e provas bioquímicas para os casos suspeitos ou confirmados para o novo Coronavírus (COVID-19) que não necessitem de hospitalização e que o serviço de saúde opte pelo isolamento domiciliar. Estes exames devem ser solicitados antes que o paciente retorne ao seu domicílio.

É importante salientar que estes pacientes deverão receber orientações de controle de infecção, prevenção de transmissão para contatos e sinais de alerta para possíveis complicações. Além disso, o número de telefone (74) 99951-5399 e site <https://www.americadourada.ba.gov.br/> para eventuais dúvidas ou comunicados.

A presença de sinais de alerta deverá determinar retorno e hospitalização imediata do paciente. Porém, é necessário que seja realizada avaliação de cada caso, considerando também se o ambiente residencial é adequado e se o paciente é capaz de seguir as medidas de precaução recomendadas pela equipe de saúde responsável pelo atendimento.

Os agentes comunitários de saúde, com o uso adequado de EPI, deverão fazer acompanhamento dos casos no domicílio, monitorando a execução dos cuidados de proteção individual e coletiva, realizando orientações necessárias para evitar transmissão, informando a

# Prefeitura Municipal de America Dourada

## PLANO DE CONTINGÊNCIA MUNICIPAL PARA ENFRENTAMENTO DA INFECÇÃO HUMANA PELO NOVO CORONAVÍRUS SARS-COV-2

equipe caso haja complicações no domicílio.

### AÇÕES INERENTES AO ACS NA PREVENÇÃO E CONTROLE DO COVID 19:

- Na visita domiciliar identificar todas as pessoas que tiveram ou têm contato com caso suspeito ou confirmado e apoiar a equipe da vigilância na realização de busca ativa;
- Na presença de sinais e sintomas, orientar que procure a Unidade Básica de Saúde (UBS), e comunicar à equipe sobre esses casos;
- Atuar junto aos domicílios e outros espaços da comunidade (escolas, creches, instituições de longa permanência, etc.), informando aos cidadãos de sua área de abrangência e aos que não moram na área adstrita à UBS, mas que se deslocam frequentemente até elas (trabalhadores, creches, escolas, etc.), sobre os sinais, sintomas e medidas de prevenção e controle do Coronavírus (COVID-19), estimulando a mobilização e a vigilância;
- Auxiliar no gerenciamento de insumos e equipamentos necessários ao desempenho das atividades de atenção ao Coronavírus (COVID-19);
- Os ACS devem proceder as medidas de higiene para biossegurança tais como lavagem adequada das mãos, utilização de solução alcoólica a 70%.

### MEDIDAS DE PREVENÇÃO E CONTROLE

A implementação de precauções padrão constitui a principal medida de prevenção da transmissão entre pacientes e profissionais de saúde e deve ser adotada no cuidado de todos os pacientes (antes da chegada ao serviço de saúde, na chegada, acolhimento, espera e durante toda assistência prestada), independentemente dos fatores de risco ou doença de base, garantindo que as políticas e práticas internas minimizem a exposição à patógenos respiratórios, incluindo o Coronavírus (COVID-19).

#### 4.3 ASSISTÊNCIAS DA MÉDIA E ALTA COMPLEXIDADE

Os casos que necessitem internação e alta complexidade serão encaminhados para hospitais municipais ou os referenciados pela Secretaria Estadual da Saúde – SESAB conforme plano estadual.

##### 4.3.1 HOSPITAL MUNICIPAL LOURIVAL BISPO DO ROSÁRIO RECEPÇÃO

Ao chegar à unidade o paciente se dirige ao balcão de recepção para preencher a ficha de atendimento, sendo encaminhado para a Classificação de Risco. Caso, neste primeiro contato, já seja identificado como provável caso suspeito, deve ser ofertada ao paciente uma máscara cirúrgica para que seja colocada pelo próprio e, em seguida, encaminhado para Classificação de Risco com prioridade.

# Prefeitura Municipal de America Dourada

## PLANO DE CONTINGÊNCIA MUNICIPAL PARA ENFRENTAMENTO DA INFECÇÃO HUMANA PELO NOVO CORONAVÍRUS SARS-COV-2

### ACOLHIMENTO COM CLASSIFICAÇÃO DE RISCO

O profissional responsável pela realização do Acolhimento com Classificação de Risco deverá, ao acolher o paciente, realizar sua escuta qualificada, avaliar se este apresenta critérios para definição de caso, que são de acordo com a OMS:

- Febre e pelo menos um sinal ou sintoma respiratório (tosse, dificuldade para respirar), e histórico de viagem para área com transmissão local, nos últimos 14 dias anteriores ao aparecimento dos sinais ou sintomas, ou;
- Febre e pelo menos um sinal ou sintoma respiratório (tosse, dificuldade para respirar), e histórico de contato próximo de caso suspeito para o coronavírus nos últimos 14 dias anteriores ao aparecimento dos sinais ou sintomas, ou;
- Febre ou pelo menos um sinal ou sintoma respiratório (tosse, dificuldade para respirar) e contato próximo de caso confirmado de coronavírus em laboratório, nos últimos 14 dias anteriores ao aparecimento dos sinais ou sintomas.

No caso de o paciente não preencher critérios para ser classificado como “Quadro Suspeito”, deverá ser seguir o fluxo normal do hospital municipal.

Caso o paciente seja classificado como quadro suspeito, deverá ser encaminhado imediatamente para consulta médica, seguindo rigorosamente as recomendações:

- Uso constante da máscara cirúrgica;
- Manter rigorosa higiene das mãos;
- Permanecer em área separada até a realização da consulta.

### ATENDIMENTO MÉDICO

A realização do atendimento médico deverá ser em sala privativa ou com menor circulação de pessoas, mantendo a porta fechada e o ambiente ventilado, seguindo rigorosamente as normas de segurança quanto à higienização das mãos e quanto ao uso de Equipamentos de Proteção Individual (EPI).

### ENCAMINHAMENTO PARA UNIDADE DE COLETA

A coleta do SWAB para os casos suspeitos será realizada na unidade onde o paciente está internado ou em observação sendo realizada a coleta profissionais da unidade ou direcionada Equipe Volante de Coleta definida pela Secretaria Municipal da Saúde, em conjunto com a Secretaria Estadual da Saúde, de modo a ser mantido um fluxo organizado e que exponha minimamente a população ao vírus. Caso as Equipes de Saúde necessitem serem capacitadas

# Prefeitura Municipal de America Dourada

## PLANO DE CONTINGÊNCIA MUNICIPAL PARA ENFRENTAMENTO DA INFECÇÃO HUMANA PELO NOVO CORONAVÍRUS SARS-COV-2

para coleta, esta capacitação deve ser ofertada pelo LACEN.

### REGULAÇÃO

A Central de Regulação do Município de América Dourada deverá solicitar regulação para os casos de maior gravidade através do Sistema SUREN WEB, seguindo definições pactuadas com a SESAB.

### AÇÕES DE MONITORAMENTO INTRA HOSPITALAR

As ações de monitoramento consistirão, principalmente, na identificação de contactantes de casos suspeitos ou confirmados e no auxílio e participação na busca ativa destes, capitaneada pela equipe da vigilância em saúde.

É importante a articulação entre a coordenação hospitalar para implementação da vigilância epidemiológica dos casos de vírus 2019-nCoV e outros vírus respiratórios de interesse de saúde pública.

### 4.4 ASSISTÊNCIA FARMACÊUTICA E LABORATORIAL

Mapear os locais e atividades com maiores exposições aos riscos e promover a orientação destes profissionais, são as primeiras medidas a serem adotadas. A lavagem correta das mãos seguidas pela desinfecção e higienização das mãos com o uso do álcool gel 70%.

Até o momento, não há medicamento específico para o tratamento da Infecção Humana pelo novo Coronavírus COVID -19. No entanto, medidas de suporte devem ser implementadas. A dispensação de medicamentos para pacientes com condição crônica compondo o respectivo grupo de risco: idosos com hipertensão e diabetes deverão ser realizadas para um período maior evitando assim a circulação deste público nas unidades de saúde.

Os profissionais responsáveis pelo primeiro contato com os usuários devem estar com máscaras e luvas a fim de evitar a contaminação desses profissionais e da população.

A fim de reduzir o deslocamento da população maior que 60 anos que utilizam medicamentos de uso contínuo no âmbito da Atenção Básica, o município passará a dispensar medicamentos para aos idosos com condições crônicas e que estejam compensados para utilização no prazo de até 90 dias.

### 4.5 LABORATÓRIO

O Município deverá seguir as ações conforme Plano Estadual de Contingência do COVID -19.

# Prefeitura Municipal de America Dourada

## PLANO DE CONTINGÊNCIA MUNICIPAL PARA ENFRENTAMENTO DA INFECÇÃO HUMANA PELO NOVO CORONAVÍRUS SARS-COV-2

### 5. ASSESSORIA DE COMUNICAÇÃO

A Assessoria de comunicação em conjunto com a Vigilância Epidemiológica deverá difundir informações oficiais adotadas pelo município para a população sobre o novo Coronavirus COVID-19 e as medidas de prevenção em tempo oportuno. É importante a elaboração e divulgação no município de alertas e boletins epidemiológicos para os profissionais de saúde bem como para acesso a população geral.

Como estratégia realizar o monitoramento das Redes Sociais com objetivo de esclarecer para combater rumores, boatos e informações equivocadas. Estabelecer parcerias com a rede de comunicação pública (rádios e redes sociais) para a mobilização dos veículos de comunicação com vistas a publicação de informações atualizadas e oficiais emitidas pelas áreas técnicas a respeito do COVID -19.

Elaborar e distribuir materiais informativos e educativos sobre COVID-19, em acordo com a área técnica da Vigilância em Saúde. Aproximar com as assessorias de comunicação do município com a do Estado e da União com a finalidade de alinhamento das estratégias de comunicação.

Definir, junto a gestão municipal o responsável pela interlocução com os veículos de comunicação para tratar de assuntos relativos ao COVID-19. Promover campanhas publicitárias com veículos de comunicação, sempre que necessário. Elaboração de um informativo/guia sobre em qual serviço de saúde o paciente deve buscar atendimento adequado conforme sinais e sintomas.

### 6. GESTÃO

Este plano foi construído em conjunto com as áreas técnicas da SMS e encaminhado para aprovação no Conselho Municipal de Saúde em caráter de urgência, visa nortear as ações no município de América Dourada/BA, definindo objetivos e metas e seguindo os protocolos estabelecidos pelo Ministério da Saúde.

Para o monitoramento do Plano Municipal de Contingência foi instituído por meio de Decreto Municipal o Comitê Municipal de Acompanhamento de Ações de prevenção e controle do Coronavírus (COVID-19) pelo Decreto Municipal nº 69 de 17 de Junho de 2020. O comitê foi constituído pelas áreas técnicas da secretaria, setores da prefeitura, representantes do Conselho Municipal de Saúde e coordenada pelo Secretário Municipal de Saúde.

Esse plano será atualizado a qualquer tempo, de acordo com o cenário epidemiológico e as orientações do Ministério da Saúde e Secretaria de Saúde da Bahia.



# Prefeitura Municipal de America Dourada

**PLANO DE CONTINGÊNCIA MUNICIPAL PARA ENFRENTAMENTO DA INFECÇÃO HUMANA  
PELO NOVO CORONAVÍRUS SARS-COV-2**

## 7. AÇÕES A SEREM DESENVOLVIDAS

<b>AÇÃO</b>	<b>COMPETÊNCIA</b>
Notificação de casos suspeitos e análise das informações das unidades notificantes;	Vigilância Epidemiológica;
Busca ativa de casos suspeitos, surto e óbitos, assim como investigação de comunicantes;	Vigilância Epidemiológica;
Coleta e envio aos laboratórios de referência de amostras clínicas de suspeitos para diagnóstico e/ou isolamento viral;	Vigilância Epidemiológica;
Organização do fluxo de assistência diante de casos suspeitos de infecção por COVID-19, o que inclui regulação de casos;	Secretaria de Saúde;
Adequação das unidades de saúde do município para atendimento inicial aos pacientes sintomáticos respiratórios;	Secretaria de Saúde;
Implantação de um centro municipal de atendimento para o enfrentamento ao novo coronavirus (covid-19);	Secretaria de Saúde;
Ampla divulgação de informações e análises epidemiológicas sobre a doença;	Secretaria de Saúde;
Gestão dos insumos no município;	Secretaria de Saúde;
Capacitação de recursos humanos para execução das ações de assistência e Vigilância em Saúde;	Secretaria de Saúde;
Estruturação dos núcleos de Vigilância em Saúde hospitalar;	Secretaria de Saúde;

# Prefeitura Municipal de America Dourada

## PLANO DE CONTINGÊNCIA MUNICIPAL PARA ENFRENTAMENTO DA INFECÇÃO HUMANA PELO NOVO CORONAVÍRUS SARS-COV-2

Fazer credenciamento de Profissionais para atuar no Centro de Atendimento aos Pacientes suspeitos conforme Portaria Nº1445 de 29 de Maio de 2020;	Secretaria de Saúde;
Garantir atendimento médico nas Redes de Atenção à Saúde do Município;	Secretaria de Saúde;
Garantir o fornecimento prolongado de Medicamentos para diminuir o fluxo de pessoas nas Farmácias Básicas;	Assistência Farmacêutica;
Aquisição de EPI para suprir toda demanda de proteção dos profissionais atuantes na Rede de atenção e para os pacientes suspeitos e contaminados;	Secretaria de Saúde
Aquisição de Equipamentos para as unidades de Saúde da Rede de Atenção;	Secretaria de Saúde
Adequar o Hospital municipal para o atendimento aos pacientes suspeitos de COVID-19, afim de evitar contaminação cruzada;	Secretaria de Saúde

### 8. RECURSOS E APLICAÇÕES

**Bahia - Repasses de Recursos do Governo Federal**

Município	FNS (FAF-COVID)*	Apoio FPM (MP 938)*	PPEC (LC nº 173)	TOTAL
ABAÍRA	193.308,03	304.216,68	197.617,85	695.142,56
ABARÉ	59.212,72	608.433,43	454.211,24	1.121.857,39
ACAJUTIBA	210.960,40	507.027,82	342.795,39	1.060.783,61
ADUSTINA	172.023,76	608.433,43	385.331,06	1.165.788,25
ÁGUA FRIA	532.335,42	608.433,43	383.748,13	1.524.516,98
AIQUARA	254.064,34	304.216,68	100.538,84	658.819,86
ALAGOINHAS	2.683.561,44	3.093.558,03	3.428.089,61	9.205.209,08
ALCOBAÇA	377.790,22	608.433,43	508.121,41	1.494.345,06
ALMADINA	405.004,73	304.216,68	123.559,21	832.780,62
AMARGOSA	743.408,83	912.650,10	842.142,83	2.498.201,76
AMÉLIA RODRIGUES	360.220,97	709.838,97	567.639,68	1.637.699,62
AMÉRICA DOURADA	235.276,42	507.027,82	363.938,85	1.106.243,09

\* / Consulta em 05 de junho de 2020 no portal do **Fundo Nacional de Saúde (FAF-COVID)**: [https://painelms.saude.gov.br/extensions/TEMP\\_COVID19/TEMP\\_COVID19.html](https://painelms.saude.gov.br/extensions/TEMP_COVID19/TEMP_COVID19.html), **Ministério da Economia (STN/SEFAZ)**: <http://ajavrb.tesouro.gov.br/apex/f?p=2600:1> e <http://www.tesouro.fazenda.gov.br/web/stn/-/transferencias-constituicas-e-legais>.  
Elaboração: SSF/SECOV/PROST/SECRETARIA DA REPUBLICA

 5

PROPOSTA DE ACOMPANHAMENTO DOS RECURSOS PARA PRESTAÇÃO DE CONTAS AO CONSELHO MUNICIPAL.

# Prefeitura Municipal de America Dourada

## PLANO DE CONTINGÊNCIA MUNICIPAL PARA ENFRENTAMENTO DA INFECÇÃO HUMANA PELO NOVO CORONAVÍRUS SARS-COV-2

### QUADRO DEMONSTRATIVO DA TRANSFERÊNCIA DE RECURSOS ADVINDOS DA UNIÃO PARA A APLICAÇÃO NO ENFRENTAMENTO DA SITUAÇÃO DE EMERGÊNCIA DE SAÚDE PÚBLICA DE IMPORTÂNCIA NACIONAL - CORONAVÍRUS (COVID-19)

Descrição do recurso	Valor do recurso
Recursos advindos da transferência da União repassados pelo FNS conf. Portarias MS 488 e 545/2020.	
Recursos advindos da transferência da União do auxílio de recomposição do FPM conf. Medida Provisória 938/2020	
Recursos advindos de transposição de saldos financeiros de exercícios anteriores provenientes de repasses federais do FNS aos fundos de saúde dos estados, DF e municípios conf. LC 172/2020.	
Recursos advindos do FNS no Bloco de Custeio das Ações e dos Serviços Públicos de Saúde - Grupos do Piso de Atenção Básica-PAB e de Atenção de Média e Alta Complexidade- MAC, a ser disponibilizado aos Estados, Distrito Federal e Municípios, destinados ao custeio de ações e serviços relacionados à atenção primária à saúde e à assistência ambulatorial e hospitalar decorrente do coronavírus - COVID 19 conf. Portaria MS 774/2020	
Recursos advindos do FNS do Bloco de Custeio das Ações e Serviços Públicos de Saúde - Grupo de Atenção de Média e Alta Complexidade-MAC, a ser disponibilizado aos Estados e Distrito Federal, destinados às ações de saúde para o enfrentamento do Coronavírus - COVID 19 Portaria MS 395/2020	
Recursos advindos do FNS de incentivo financeiro federal de custeio no âmbito da Atenção Primária à Saúde, em caráter excepcional e temporário, com o objetivo de apoiar o funcionamento em horário estendido das Unidades de Saúde da Família (USF) ou Unidades Básicas de Saúde (UBS) no país, para enfrentamento da emergência de saúde pública de importância internacional decorrente do coronavírus (covid-19). Portaria MS 430/2020	
Recursos advindos do FNS do Bloco de Custeio das Ações e Serviços Públicos de Saúde, a ser disponibilizado aos estados e Distrito Federal, destinados às ações de saúde para o enfrentamento do Coronavírus - COVID 19. Portaria 480/2020	
Recursos advindos do FNS para habilitação de leitos de Unidade de Terapia Intensiva Adulto e Pediátrico, para atendimento exclusivo dos pacientes COVID-19. Portaria MS 414/2020	
Recursos advindos do FNS para habilitação de leitos de Unidade de Terapia Intensiva Adulto para atendimento exclusivo dos pacientes COVID-19. Portaria MS 568/2020	
Recursos advindos do FNS para COMPLEMENTAÇÃO DE VALOR DE SESSÃO DE HEMODIÁLISE EM PACIENTE COM SUSPEIÇÃO OU CONFIRMAÇÃO DE COVID-19. Portaria MS 827/2020	
Outros recursos advindos de transferências da União	
<b>Total de recursos advindos de transferência da união para enfrentamento da Emergência em Saúde Pública de Importância Nacional – CORONAVIRUS (COVID-19)</b>	

### DESPESAS DECORRENTES DO DA SITUAÇÃO DE EMERGÊNCIA DE SAÚDE PÚBLICA DE IMPORTÂNCIA NACIONAL CORONAVÍRUS (COVID-19) – (CRÉDITO EXTRAORDINÁRIO)

Descrição das Subfunções/Despesas	Despesas Empenhadas	Despesas Liquidadas	Despesas Pagas
<b>Atenção Básica</b>			
Piso da Atenção Básica			
<b>Assistência Hospitalar e Ambulatorial</b>			
• Transporte: de pacientes no âmbito do SAMU 192			
• Rede de Cuidados à Pessoa com Deficiência			
• Transporte sanitário eletivo			
• Financiamento de ambulância			
• Ações, ampliação e serviços de atendimento à população que demandam a disponibilidade de profissionais especializados			
• Utilização de recursos para o apoio, diagnóstico e tratamento.			
• Outras ações da assistência hospitalar e ambulatorial			
<b>Suporte profilático e terapêutico</b>			
<b>Vigilância Sanitária</b>			
<b>Vigilância Epidemiológica</b>			
<b>Alimentação e Nutrição</b>			
<b>Informações Complementares</b>			
<b>Total</b>			

# Prefeitura Municipal de America Dourada

**PLANO DE CONTINGÊNCIA MUNICIPAL PARA ENFRENTAMENTO DA INFECÇÃO HUMANA PELO NOVO CORONAVÍRUS SARS-COV-2**

## QUADRO DEMONSTRATIVO DA APLICAÇÃO DE RECURSOS PROPRIOS NO ENFRENTAMENTO DA SITUAÇÃO DE EMERGÊNCIA DE SAÚDE PÚBLICA DE IMPORTÂNCIA NACIONAL - CORONAVÍRUS (COVID-19)

Descrição do recurso	Valor do Recurso
<b>RECURSOS PROPRIOS A SEREM APLICADOS NO ENFRENTAMENTO DA EMERGÊNCIA DE SAÚDE - NACIONAL (CRÉDITO EXTRAORDINÁRIO) - CORONAVÍRUS (COVID-19)</b>	

## DESPESAS DECORRENTES DO ENFRENTAMENTO DA SITUAÇÃO DE EMERGÊNCIA DE SAÚDE PÚBLICA DE IMPORTÂNCIA NACIONAL - CORONAVÍRUS (COVID-19) – (CRÉDITO EXTRAORDINÁRIO)

Descrição das Subfunções/ Despesas	Despesas Empenhadas	Despesas Liquidadas	Despesas Pagas
Administração Geral			
Atenção Básica			
Assistência Hospitalar e Ambulatorial			
Suporte profilático e terapêutico			
Vigilância Sanitária			
Vigilância Epidemiológica			
Alimentação e Nutrição			
Informações Complementares			
<b>Total</b>			

# Prefeitura Municipal de America Dourada

**PLANO DE CONTINGÊNCIA MUNICIPAL PARA ENFRENTAMENTO DA INFECÇÃO HUMANA PELO NOVO CORONAVÍRUS SARS-COV-2**

**QUADRO DEMONSTRATIVO DA APLICAÇÃO DE RECURSOS PROPRIOS NO ENFRENTAMENTO DA SITUAÇÃO DE EMERGÊNCIA DE SAÚDE PÚBLICA DE IMPORTÂNCIA NACIONAL - CORONAVÍRUS (COVID-19)**

Descrição do recurso	Valor do Recurso
<b>RECURSOS PROPRIOS A SEREM APLICADOS NO ENFRENTAMENTO DA EMERGÊNCIA DE SAÚDE - NACIONAL (CRÉDITO EXTRAORDINÁRIO) - CORONAVÍRUS (COVID-19)</b>	

**DESPESAS DECORRENTES DO ENFRENTAMENTO DA SITUAÇÃO DE EMERGÊNCIA DE SAÚDE PÚBLICA DE IMPORTÂNCIA NACIONAL - CORONAVÍRUS (COVID-19) – (CRÉDITO EXTRAORDINÁRIO)**

Descrição das Subfunções/ Despesas	Despesas Empenhadas	Despesas Liquidadas	Despesas Pagas
Administração Geral			
Atenção Básica			
Assistência Hospitalar e Ambulatorial			
Suporte profilático e terapêutico			
Vigilância Sanitária			
Vigilância Epidemiológica			
Alimentação e Nutrição			
Informações Complementares			
<b>Total</b>			

# Prefeitura Municipal de America Dourada

PLANO DE CONTINGÊNCIA MUNICIPAL PARA ENFRENTAMENTO DA INFECÇÃO HUMANA  
PELO NOVO CORONAVÍRUS SARS-COV-2

## 9. REFERÊNCIAS BIBLIOGRÁFICAS

MINISTÉRIO DA SAÚDE. Plano de Contingência Nacional para Infecção Humana pelo novo Coronavírus COVID-19, Brasília/DF. Fevereiro de 2020. Disponível em <<https://portalarquivos2.saude.gov.br/images/pdf/2020/fevereiro/13/plano-contingencia-coronavirus-COVID19.pdf>>

BAHIA. Plano Estadual de Contingências para Enfrentamento do Novo Coronavírus - COVID-19, Bahia, Fevereiro/2020. Disponível em <[http://www.saude.ba.gov.br/wp-content/uploads/2020/03/BAHIA\\_SESAB-Plano-de-Contingencia-Coronav%C3%ADrus-Bahia.pdf](http://www.saude.ba.gov.br/wp-content/uploads/2020/03/BAHIA_SESAB-Plano-de-Contingencia-Coronav%C3%ADrus-Bahia.pdf)>

FORTALEZA. Plano Municipal de Contingência para Enfrentamento da Infecção Humana pelo novo Coronavírus SARS-CoV-2, Fortaleza, 2020. Disponível em <>

ITAPARICA. Plano Municipal de Contingência frente à Epidemia do Coronavírus, Itaparica, 2020.

ANVISA. Protocolo para Enfrentamento do COVID-19 em portos, aeroportos e fronteiras (ANVISA), Fevereiro 2020. Disponível em <[http://portal.anvisa.gov.br/documents/219201/4340788/Protocolo+simplificado+Coronavirus+06+02-revisao+final+3\\_diagramado2+%281%29.pdf/1c97fbd6-8af8-40e9-9cee-56803803c4b4](http://portal.anvisa.gov.br/documents/219201/4340788/Protocolo+simplificado+Coronavirus+06+02-revisao+final+3_diagramado2+%281%29.pdf/1c97fbd6-8af8-40e9-9cee-56803803c4b4)>

# Prefeitura Municipal de America Dourada

## PLANO DE CONTINGÊNCIA MUNICIPAL PARA ENFRENTAMENTO DA INFECÇÃO HUMANA PELO NOVO CORONAVÍRUS SARS-COV-2

### ANEXO I

#### Fluxo municipal de encaminhamento para Unidade de Pronto Atendimento para o novo coronavírus (COVID-19)

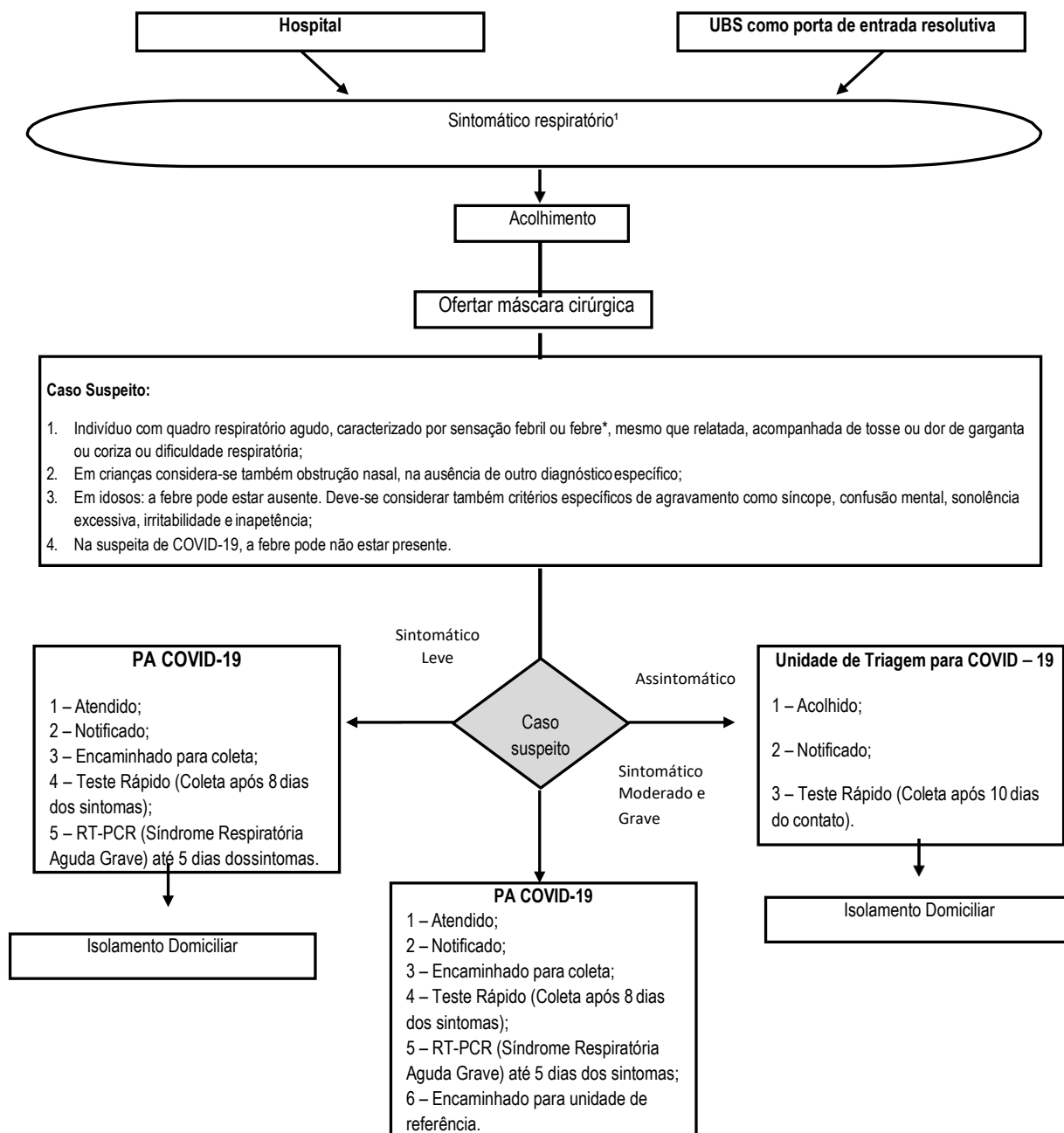

<sup>1</sup> Tosse, dificuldade para respirar, produção de escarro, congestão nasal ou conjuntival, dificuldade para deglutir, dor de garganta, coriza, saturação de O2 < 95%, sinais de cianose, batimento de asa de nariz, tiragem intercostal e dispneia; <sup>2</sup> Link de áreas com transmissão comunitária: <http://plataforma.saude.gov.br/novocoronavirus/>; <sup>3</sup> Fadiga, mialgia/artralgia, dor de cabeça, calafrios, gânglios linfáticos aumentados, diarreia, náuseas, vômitos, desidratação e inapetência.

# Prefeitura Municipal de America Dourada

## PLANO DE CONTINGÊNCIA MUNICIPAL PARA ENFRENTAMENTO DA INFECÇÃO HUMANA PELO NOVO CORONAVÍRUS SARS-COV-2

### ANEXO II

#### FLUXO DE COLETA LABORATORIAL COVID-19

#### DIAGNÓSTICO LABORATORIAL



A coleta da amostra de secreção respiratória é feita preferencialmente por swab combinado (secreção de naso e orofaringe: coleta com 3swabs de Rayon acondicionados juntos em 01 frasco com meio de transporte viral – caldo triptose fosfato).



Swab de Rayon

Caldo Triptose Fosfato (meio de transporte viral)

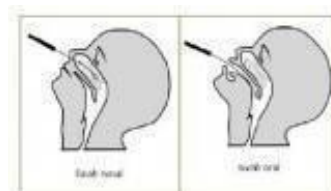

**OBS: Todas as amostras deverão ser corretamente identificadas com nome completo do paciente, data e local da coleta.**

A amostra coletada deverá ser encaminhada ao **LACEN/BA** para a pesquisa de vírus Influenza e outros vírus respiratórios. A requisição deverá ser feita no GAL (Gerenciador de Ambiente Laboratorial, sistema eletrônico do **LACEN/BA**). Incluir pesquisa de COVID-19 no campo **“Observações”** do GAL, assim como a cronologia das viagens e dos sintomas.



A caixa de térmica com a amostra deve manter a temperatura entre 2°C e 8°C, ser identificada e a requisição do GAL e FICHA DE NOTIFICAÇÃO impressa afixada na parte externa da caixa.



# Prefeitura Municipal de America Dourada

**PLANO DE CONTINGÊNCIA MUNICIPAL PARA ENFRENTAMENTO DA INFECÇÃO HUMANA  
PELO NOVO CORONAVÍRUS SARS-COV-2**

## ANEXO III PUBLICAÇÕES



ESTADO DA BAHIA  
**MUNICÍPIO DE AMÉRICA DOURADA**  
Av. Romão Gramacho, 77 – Centro – Cep. 44.910-000  
Tel.: (74) 3692-2000 – CNPJ. 13.891.536/0001-96

**LEI MUNICIPAL nº 444 de 27 de abril de 2020.**

"Autoriza a Abertura de Crédito Adicional Especial até o valor de R\$ 800.000,00 (oitocentos mil reais), para inclusão de dotações no orçamento vigente e dá outras providências."

**A PREFEITA MUNICIPAL DE AMÉRICA DOURADA**, Estado da Bahia, faz saber que a Câmara Municipal aprovou e eu sanciona a seguinte Lei:

**Art. 1º** - Fica o Poder Executivo autorizado a abrir Crédito Adicional Especial até o valor de R\$ 800.000,00 (oitocentos mil reais), para inclusão de dotações no orçamento vigente, sob a classificação a seguir:

UNIDADE ORÇAMENTÁRIA: 3.01.01 – Fundo Municipal de Saúde	
AÇÃO: Enfrentamento da Emergência – COVID 19	
ELEMENTOS	
3.1.90.04 – Contração por tempo determinado – Fonte 14 – R\$ 40.000,00	
3.1.90.13 – Obrigações Patronais - Fonte 02 - R\$ 10.000,00	
3.3.90.30 – Material de Consumo – Fonte 14 – R\$ 200.000,00	
3.3.90.30 – Material de Consumo – Fonte 02 – R\$ 30.000,00	
3.3.90.36 – Outros Serviços de Terceiros – Pessoa Física – Fonte 14 – R\$ 30.000,00	
3.3.90.36 – Outros Serviços de Terceiros – Pessoa Física – Fonte 02 – R\$ 30.000,00	
3.3.90.39 – Outros Serviços de Terceiros – Pessoa Jurídica – Fonte 14 – R\$ 130.000,00	
3.3.90.39 – Outros Serviços de Terceiros – Pessoa Jurídica – Fonte 02 – R\$ 30.000,00	
4.4.90.52 – Equipamentos e Material Permanente – Fonte 14 – R\$ 300.000,00	
Subtotal.....	R\$ 800.000,00
<b>Total.....</b>	<b>R\$ 800.000,00</b>

# Prefeitura Municipal de America Dourada

**PLANO DE CONTINGÊNCIA MUNICIPAL PARA ENFRENTAMENTO DA INFECÇÃO HUMANA  
PELO NOVO CORONAVÍRUS SARS-COV-2**



ESTADO DA BAHIA

**MUNICÍPIO DE AMÉRICA DOURADA**

Av. Romão Gramacho, 77 – Centro – Cep. 44.910-000

Tel.: (74) 3692-2000 – CNPJ. 13.891.536/0001-96

**Art. 2º** - Os recursos necessários para a abertura do crédito adicional decorrerão das modalidades previstas no art. 43, § 1º da Lei Federal nº 4.320, de 17 de março de 1964.

**Art. 3º** Em consequência das alterações mencionadas neste artigo, ficam alterados no que couber, os anexos da Lei nº 441 de 02 de dezembro de 2019 que Estima a Receita e Fixa a Despesa para o exercício financeiro de 2020 do Município de América Dourada, bem como o Quadro de detalhamento de Despesas – QDD, instituído mediante Decreto Nº 123 de 12 de dezembro de 2019, ratificados nos demais termos.

**Art. 4º** - Os créditos adicionais especiais especificados alteram, no que couber, os objetivos e as metas constantes na Lei de Diretrizes Orçamentária e no Plano Plurianual.

**Art. 5º** - Os Créditos Adicionais Especiais serão abertos com seus respectivos elementos de despesas e recursos específicos por Decreto do Poder Executivo.

**Art. 6º** - As dotações incluídas através desta Lei poderão ser reforçadas através da abertura de créditos adicionais suplementares, respeitado o limite autorizado em Lei.

**Art. 7º** Esta Lei entra em vigor na data de sua publicação, revogadas as disposições em contrário.

Gabinete da Prefeita, 27 de abril de 2020.

**ROSA MARIA DOURADO LOPES**  
= Prefeita Municipal =

# Prefeitura Municipal de America Dourada

PLANO DE CONTINGÊNCIA MUNICIPAL PARA ENFRENTAMENTO DA INFECÇÃO HUMANA  
PELO NOVO CORONAVÍRUS SARS-COV-2



ESTADO DA BAHIA  
**MUNICÍPIO DE AMÉRICA DOURADA**  
Av. Romão Gramacho, 77 – Centro – Cep. 44.910-000  
Tel.: (74) 3692-2000 – CNPJ. 13.891.536/0001-96

## LEI MUNICIPAL nº 445 de 27 de abril de 2020.

"Dispõe sobre a autorização ao Executivo Municipal para abertura de Créditos Adicionais Suplementares a Despesa anteriormente fixada e dá outras providências."

**Art. 1º** - Fica o Poder Executivo Municipal autorizado a abrir Créditos Adicionais Suplementares destinados ao reforço de dotações orçamentárias, nos limites e recursos abaixo indicados:

I – Decorrentes de anulação Parcial ou Total de Dotação até o limite de 10% (dez por cento) do Orçamento Municipal, que Estima a Receita e Fixa as Despesas para o exercício financeiro de 2020, nos termos do art. 43, § 1º, inciso III da Lei 4.320/64;

II – Provenientes de operações de crédito autorizadas, até o limite de 10% (dez por cento) do Orçamento Municipal, que Estima a Receita e Fixa as Despesas para o exercício financeiro de 2020, na forma definida do art. 43, § 1º, inciso IV da Lei 4.320/64;

**Art. 2º** - O Limite autorizado no art. 1º desta Lei, não será onerado quando o crédito se destinar as hipóteses descritas a seguir, quando deverão ser considerados os seguintes limites:

I – Para atender insuficiências de dotações de grupo de pessoal e encargos, mediante a utilização de recursos provenientes da anulação de despesas, até o limite de 10% (dez por cento) do Orçamento Municipal, que Estima a Receita e Fixa as Despesas para o exercício financeiro de 2020;

II – Para atender pagamento de despesas decorrentes de precatórios judiciais e requisições de pequeno valor até o limite de 10% (dez por cento) do

# Prefeitura Municipal de America Dourada

**PLANO DE CONTINGÊNCIA MUNICIPAL PARA ENFRENTAMENTO DA INFECÇÃO HUMANA  
PELO NOVO CORONAVÍRUS SARS-COV-2**



ESTADO DA BAHIA

**MUNICÍPIO DE AMÉRICA DOURADA**

Av. Romão Gramacho, 77 – Centro – Cep. 44.910-000

Tel.: (74) 3692-2000 – CNPJ. 13.891.536/0001-96

Orçamento Municipal, que Estima a Receita e Fixa as Despesas para o exercício financeiro de 2020;

III – Para atender o pagamento dos serviços da dívida pública até o limite de 10% (dez por cento) do Orçamento Municipal, que Estima a Receita e Fixa as Despesas para o exercício financeiro de 2020;

IV – Para atender insuficiências de outras despesas de custeio e de capital consignadas em Programas de trabalho das Funções de Saúde, Assistência, Previdência e em Programa de Trabalho relacionados à Manutenção e Desenvolvimento do Ensino, mediante o cancelamento de dotações das respectivas funções até o limite de 10% (dez por cento) do Orçamento Municipal, que Estima a Receita e Fixa as Despesas para o exercício financeiro de 2020.

**Art. 3º** - Os percentuais autorizados nesta lei serão adicionados ao limite previsto na Lei Orçamentária Anual e demais Leis que regulamentam a matéria.

**Art. 4º** - Fica este Poder autorizado a efetuar alterações no quadro de detalhamento de despesa (QDD) dentro do mesmo Projeto e/ou atividade não incluso no limite autorizado.

**Art. 5º** - A abertura dos Créditos Suplementares autorizados por esta Lei, far-se-ão por Decreto do Executivo Municipal, observadas as disposições constantes no Art. 43 da Lei 4.320/64.

**Art. 6º** - Esta Lei entra em vigor na data de sua Publicação, revogadas disposições em contrário

Gabinete da Prefeita, 27 de abril de 2020.

**ROSA MARIA DOURADO LOPES**  
= Prefeita Municipal =

# Prefeitura Municipal de America Dourada

**PLANO DE CONTINGÊNCIA MUNICIPAL PARA ENFRENTAMENTO DA INFECÇÃO HUMANA  
PELO NOVO CORONAVÍRUS SARS-COV-2**



Ana Caroline de Barros Oliveira – Coordenadora Da Vigilância Epidemiológica;

Alinna Marcia Carvalho – Coordenadora da Vigilância Sanitária;

Catarina Pimenta Dourado - Secretária de Saúde;

Geidivam Umbelino – Coordenador da Atenção Básica;

Geiza Oliveira Flor – Coordenadora da Assistência Farmacêutica e Almojarifado da Secretaria de Saúde;

Ionara Oliveira Lima – Representante do Conselho Municipal de Saúde;

Luana Tamara Medeiros de S. Brito – Coordenadora de Enfermagem do Hospital Municipal Lourival Bispo do Rosário;

**Art. 2º** O Centro de Operações de Emergências (COE) deverá fazer publicar pelos meios e canais oficiais as recomendações que entender necessárias para o combate do surto decorrente do Coronavírus - COVID-19.

**Art. 3º** Este Decreto entra em vigor na data de sua publicação, retroagindo seus efeitos legais a 01/04/2020, revogando-se disposições em contrário.

Gabinete da Prefeita, 17 de Junho de 2020.

Rosa Maria Dourado Lopes  
Prefeita Municipal de America Dourada

# Prefeitura Municipal de America Dourada

**PLANO DE CONTINGÊNCIA MUNICIPAL PARA ENFRENTAMENTO DA INFECÇÃO HUMANA  
PELO NOVO CORONAVÍRUS SARS-COV-2**

quinta-feira, 16 de abril de 2020 | Ano IX - Edição nº 01010 | Caderno 1

Diário Oficial do **Município 003**

## Prefeitura Municipal de America Dourada

Decreto



ESTADO DA BAHIA  
**MUNICÍPIO DE AMÉRICA DOURADA**  
Av. Romão Gramacho, 77 – Centro – Cep. 44.910-000  
Tel.: (74) 3692-2000 – CNPJ. 13.891.536/0001-96

**DECRETO Nº. 053, DE 15 DE ABRIL DE 2020.**

Declara estado de calamidade pública e dispõe sobre medidas para enfrentamento da emergência de saúde pública de importância internacional decorrente do surto epidêmico de coronavírus (COVID-19) no Município de América Dourada-BA

**A PREFEITA MUNICIPAL DE AMÉRICA DOURADA, ESTADO DA BAHIA**, no uso de suas atribuições legais e constitucionais, e com fundamento no art. 73, IV, da Lei Orgânica deste Município.

**CONSIDERANDO:** que a saúde é direito de todos e dever do Estado, garantido mediante políticas sociais e econômicas que visem à redução do risco de doença e de outros agravos e ao acesso universal e igualitário às ações e serviços para sua promoção, proteção e recuperação, na forma dos artigos 196 e 197 da Constituição da República.

**CONSIDERANDO:** as diretrizes de atendimento integral, universal e igualitário no Sistema Único de Saúde (SUS), que compreendem as ações de proteção e recuperação de saúde individual e coletiva;

**CONSIDERANDO:** a necessidade de regulamentação, no âmbito municipal, da Lei Federal nº 13.979/2020, que dispõe sobre as medidas para enfrentamento da emergência de saúde pública decorrente do "Novo Coronavírus (SARS-Cov-2)" responsável pelo surto de 2019/2020;

Avenida Romão Gramacho | 15 | Centro | América Dourada-Ba  
[www.pmamericadourada.ba.ipmbrasil.org.br](http://www.pmamericadourada.ba.ipmbrasil.org.br)

Este documento foi assinado digitalmente por SERASA Experian  
C47AEF4E33FECA872BDE103178FE483A

# Prefeitura Municipal de America Dourada

**PLANO DE CONTINGÊNCIA MUNICIPAL PARA ENFRENTAMENTO DA INFECÇÃO HUMANA  
PELO NOVO CORONAVÍRUS SARS-COV-2**

quinta-feira, 16 de abril de 2020 | Ano IX - Edição nº 01010 | Caderno 1

Diário Oficial do **Município** 004

## Prefeitura Municipal de America Dourada



ESTADO DA BAHIA  
**MUNICÍPIO DE AMÉRICA DOURADA**

Av. Romão Gramacho, 77 – Centro – Cep. 44.910-000  
Tel.: (74) 3692-2000 – CNPJ. 13.891.536/0001-96

**CONSIDERANDO** o teor do Decreto Estadual nº 19.529 que elenca medidas de combate à epidemia no âmbito do Estado da Bahia.

**CONSIDERANDO:** a Declaração de Emergência em Saúde Pública de Importância Internacional Organização Mundial de Saúde (OMS) em 30 de janeiro de 2020;

**CONSIDERANDO:** as medidas de Emergência em Saúde Pública de Importância Nacional e Internacional, ou seja, as situações dispostas no Regulamento Sanitário Internacional, promulgado pelo Decreto Federal nº 10.212, de 30 de janeiro de 2020;

**CONSIDERANDO** o disposto na Lei Federal Nº 13.979/2020 que dispõe sobre as medidas para enfrentamento da emergência de saúde pública de importância internacional decorrente do Coronavírus responsável pelo surto de 2019

**CONSIDERANDO:** a Portaria nº 188, de 03 de fevereiro de 2020, do Ministério da Saúde, que dispõe sobre a Declaração de Emergência em Saúde Pública de Importância Nacional (ESPIN) em decorrência da Infecção Humana pelo "Novo Coronavírus (SARS-Cov-2)", especialmente a obrigação de articulação dos gestores do SUS como competência do Centro de Operações de Emergências em Saúde Pública (COE-nCoV);

**CONSIDERANDO** o teor do Decreto Estadual nº 19.529 que elenca medidas de combate à epidemia no âmbito do Estado da Bahia.

**CONSIDERANDO:** o estado de exceção em decorrência da emergência de Saúde Pública que nos acomete;

**CONSIDERANDO** que a situação epidemiológica em nosso país é dinâmica, e que esse quadro se altera a cada dia, o que obriga novas deliberações do Poder Público no sentido de conter a epidemia;

**CONSIDERANDO** que novos casos de Covid-19 já começam a ser confirmados nos municípios de nossa microrregião.

Avenida Romão Gramacho | 15 | Centro | América Dourada-Ba

[www.pmamericadourada.ba.ipmbrasil.org.br](http://www.pmamericadourada.ba.ipmbrasil.org.br)

Este documento foi assinado digitalmente por SERASA Experian  
C47AEF4E33FECAB72BDE103178FE483A

# Prefeitura Municipal de America Dourada

**PLANO DE CONTINGÊNCIA MUNICIPAL PARA ENFRENTAMENTO DA INFECÇÃO HUMANA  
PELO NOVO CORONAVÍRUS SARS-COV-2**

quinta-feira, 16 de abril de 2020 | Ano IX - Edição nº 01010 | Caderno 1

Diário Oficial do **Município 005**

## Prefeitura Municipal de America Dourada



ESTADO DA BAHIA  
**MUNICÍPIO DE AMÉRICA DOURADA**  
Av. Romão Gramacho, 77 – Centro – Cep. 44.910-000  
Tel.: (74) 3692-2000 – CNPJ. 13.891.536/0001-96

**CONSIDERANDO** a necessidade de adequação no âmbito municipal do disposto no artigo 65 da Lei Complementar federal no 101, de 4 de maio de 2000;

**CONSIDERANDO** a existência de casos confirmados em Municípios da Microrregião de Irece, incluindo essa cidade polo;

**CONSIDERANDO** que América Dourada integra o principal e mais movimentado acesso rodoviário à Microrregião de Irece, o que aumenta o fluxo de pessoas em nosso Município;

**DECRETA:**

**Art. 1º:** Declara, para os fins do disposto no artigo 65 da lei Complementar Nº 101 de 4 de maio de 2000, notadamente para as dispensas dos resultados fiscais, e da limitação de empenho de que trata o art. 9º da Lei Complementar n. 101, de 2000, a ocorrência de estado de calamidade pública, com efeitos até 31 de dezembro de 2020.

**Art. 2º:** Este Decreto entra em vigor na data de sua publicação.

Gabinete da Prefeitura Municipal,

América Dourada-BA, 15 de Abril de 2020.

Rosa Maria Degrado Lopes  
Prefeita Municipal de América Dourada

Avenida Romão Gramacho | 15 | Centro | América Dourada-Ba  
[www.pmamericadourada.ba.ipmbrasil.org.br](http://www.pmamericadourada.ba.ipmbrasil.org.br)

Este documento foi assinado digitalmente por SERASA Experian  
C47AEF4E33FECA872BDE103178FE483A



# Prefeitura Municipal de America Dourada

**PLANO DE CONTINGÊNCIA MUNICIPAL PARA ENFRENTAMENTO DA INFECÇÃO HUMANA  
PELO NOVO CORONAVÍRUS SARS-COV-2**

## ANEXO V AÇÕES E INFORMATIVOS



# Prefeitura Municipal de America Dourada

**PLANO DE CONTINGÊNCIA MUNICIPAL PARA ENFRENTAMENTO DA INFECÇÃO HUMANA  
PELO NOVO CORONAVÍRUS SARS-COV-2**



# Prefeitura Municipal de America Dourada

PLANO DE CONTINGÊNCIA MUNICIPAL PARA ENFRENTAMENTO DA INFECÇÃO HUMANA  
PELO NOVO CORONAVÍRUS SARS-COV-2

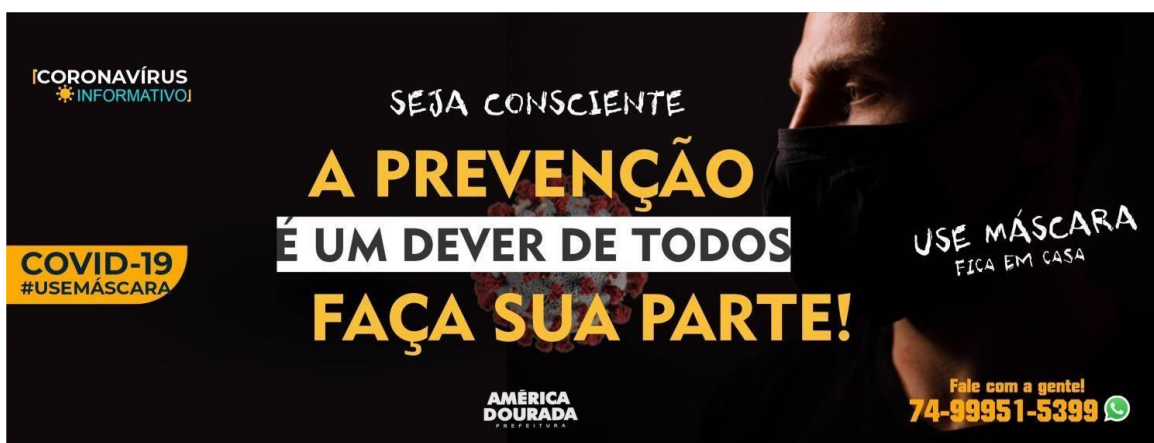

# Prefeitura Municipal de America Dourada

Pregão Presencial



ESTADO DA BAHIA

## MUNICÍPIO DE AMÉRICA DOURADA

Av. Romão Gramacho, 77 – Centro – Cep. 44.910-000

Tel.: (74) 3692-2000 – CNPJ. 13.891.536/0001-96

### RESULTADO DO PREGÃO PRESENCIAL 020/2020

O Pregoeiro do município de America Dourada-BA, comunica o resultado do Pregão Presencial nº 020/2020, Objetivando contratação de empresa especializada na locação de veículos, para atenderem a demanda operacional da prefeitura municipal de América Dourada e secretarias municipais. Julgado em 30/06/2020 às 09h00min, que teve como vencedora do certame a empresa DM CONSTRUÇÕES, TRANSPORTES E LIMPEZA EIRELI inscrita no CNPJ: 10.635.663/0001-36, com uma proposta para o **item 01** com um lance de R\$ 104.000,00 (cento e quatro mil reais), **Item 02** com um lance de R\$ 128.100,00 (cento e vinte e oito mil e cem reais), **Item 03** com um lance de R\$ 25.800,00 (vinte e cinco mil e oitocentos reais) **Item 04** com um lance de R\$ 131.900,00 (cento e trinta e um mil e novecentos reais), **Item 05** com um lance de R\$ 43.401,60 (quarenta e três mil quatrocentos e um reais e sessenta centavos), **Item 06** com um lance de R\$ 60.00,00 (sessenta mil reais), **Item 07** com um lance de R\$ 32.990,00 (trinta e dois mil novecentos e noventa reais), **Item 08** com um lance de R\$ 106.000,00 (cento e seis mil reais), **Item 09** com um lance de R\$ 81.000,00 (oitenta e um mil reais), **Item 10** com um lance de R\$ 31.940,00 (trinta e um mil novecentos e quarenta reais), **Item 11** com um lance de R\$ 95.980,00 (noventa e cinco mil novecentos e oitenta reais), **Item 12** com um lance de R\$ 26.380,00 (vinte e seis mil trezentos e oitenta reais), **Item 13** com um lance de R\$ 23.750,00 (vinte e três mil setecentos e cinquenta reais), **Item 14** com um lance de R\$ 19.770,00 (Dezenove mil setecentos e setenta reais), **Item 15** com um lance de R\$ 82.800,00 (oitenta e dois mil e oitocentos reais), **Item 16** com um lance de R\$ 23.980,00 (vinte e três mil novecentos e oitenta reais), **Item 17** com um lance de R\$ 146.970,00 (cento e quarenta e seis mil novecentos e setenta reais), **Item 18** com um lance de R\$ 26.600,00 (vinte e seis mil e seiscentos reais), **Item 19** com um Lance de R\$ 23.970,00 (vinte e três mil novecentos e setenta reais), **Item 20** com um lance de R\$ 19.990,00 (dezenove mil novecentos e noventa reais). **Item 21** com um lance no valor de R\$ 42.000,00 (quarenta e dois mil reais). **Item 22** com um lance no valor de R\$ 44.970,00 (quarenta e quatro mil novecentos e setenta reais), totalizando um valor global de R\$ 1.262.291,60 (um milhão duzentos e sessenta e dois mil duzentos e noventa e um reais e sessenta centavos). America Dourada – BA, 30/06/2020 – Ivanilson Carvalho Rocha Junior – Pregoeiro.

Avenida Romão Gramacho | 15 | Centro | América Dourada-Ba

[www.pmamericadourada.ba.ipmbrasil.org.br](http://www.pmamericadourada.ba.ipmbrasil.org.br)