



Diário Oficial do **Município**

Prefeitura Municipal de Guajeru

quinta-feira, 26 de setembro de 2019

Ano VII - Edição nº 00862 | Caderno 1

Prefeitura Municipal de Guajeru publica



Praça Antônio Carlos Magalhães | S/N | Centro | Guajeru-Ba

www.pmgajeru.ba.ipmbrasil.org.br

Este documento foi assinado digitalmente por SERASA Experian
0FBE5247A27DC103C7A3E86770010858

Prefeitura Municipal de Guajeru

SUMÁRIO

- EDITAL DE LICITAÇÃO CONVITE Nº 001/2019
- EDITAL DE LICITAÇÃO CONVITE Nº 002/2019
- AVISO DE LICITAÇÃO CONVITE Nº 001/2019
- AVISO DE LICITAÇÃO CONVITE Nº 002/2019
- RESUMO DE TERMO DE RENOVAÇÃO 01 DO CONTRATO Nº 001-02/2019
- RESUMO DE TERMO DE RENOVAÇÃO 01 DO CONTRATO Nº 095-01/2019
- RESUMO DE TERMO DE RENOVAÇÃO 01 DO CONTRATO Nº 096-01/2019
- RESUMO DE TERMO DE RENOVAÇÃO 01 DO CONTRATO Nº 097-01/2019

Prefeitura Municipal de Guajeru

Convite



Estado da Bahia
PREFEITURA MUNICIPAL DE GUAJERU
Praça Antônio Carlos Magalhães, 124, Centro – Guajeru/Ba
CEP: 46.205.000
CNPJ: 13.284.658/0001-14
EMAIL: pmguajeruba@gmail.com

EDITAL DE LICITAÇÃO

CONVITE Nº 001/2019

I - REGÊNCIA LEGAL: Este Edital é regido pela Lei Federal nº 8.666/93, e suas posteriores alterações, Deliberações do TCU, bem como pela lei Federal nº. 5.194/66, que Regula o Exercício das Profissões Vinculadas ao CONFEA/CREA, Lei Complementar nº 147/2014, Lei Complementar nº 123/06, que Institui o Estatuto Nacional da Microempresa e da Empresa de Pequeno Porte e pelas demais normas sobre licitação em vigor.

II - MODALIDADE: CONVITE Nº 001/2019

III - PROCESSO ADMINISTRATIVO Nº: 160/2019

IV - ÓRGÃO: SECRETARIA MUNICIPAL DE SAÚDE

V - TIPO DE LICITAÇÃO: MENOR PREÇO Global

VI - REGIME DE EXECUÇÃO: EMPREITADA POR PREÇO GLOBAL

VII - SESSÃO PÚBLICA:

DATA: 03/10/2019

HORA: 08:30h

LOCAL: No prédio desta Prefeitura, sito à Praça Antônio Carlos Magalhães, nº 24, na cidade Guajeru, Bahia.

VIII - OBJETO:

8.1 - Constitui objeto desta Licitação, a **Contratação de empresa de Engenharia para prestar serviços de Construção de Academia de Saúde no Município**, conforme especificações constantes nos Anexos deste Edital.

IX - PROCEDIMENTO LICITATÓRIO: O procedimento licitatório constará de 02 (dois) Envelopes, em 02 (duas) fases distintas, sucessivas e eliminatórias:

1.ª Fase - HABILITAÇÃO (Envelope nº 01)

2.ª Fase - PROPOSTA DE PREÇOS (Envelope nº 02).

X - CONDIÇÕES DE PARTICIPAÇÃO

10.1 - A participação na presente licitação se efetivará mediante a apresentação, na data, hora e local expressamente indicados no Aviso de Licitação, da Documentação de Habilitação e da Proposta de Preços, endereçadas ao Presidente da Comissão Permanente de Licitação por sócio, diretor ou preposto devidamente qualificado através de Credencial, conforme **Anexo VI**, com firma reconhecida com plenos poderes para praticar todos os atos e representar o licitante em todas as fases do Processo Licitatório, devendo a sua apresentação preceder o momento de entrega dos envelopes.

10.1.1 - O credenciamento de **SÓCIOS** far-se-á mediante a apresentação dos seguintes documentos:

- a) Documento de Identificação com foto** (Carteira de Identidade-RG; Carteira Nacional de Habilitação (CNH); Carteira de Identidade emitida por Conselho ou Federação Profissional, com fotografia (OAB, CREA e outras); Carteira de Trabalho; Passaporte Nacional).

Convite nº 001/2019 - Pag. 1

Prefeitura Municipal de Guajeru



Estado da Bahia
PREFEITURA MUNICIPAL DE GUAJERU
Praça Antônio Carlos Magalhães, 124, Centro – Guajeru/Ba
CEP: 46.205.000
CNPJ: 13.284.658/0001-14
EMAIL: pmguajeruba@gmail.com

- b) **Ato Constitutivo, Estatuto ou Contrato Social**, e no caso das sociedades por ações, acompanhado do documento de eleição e posse dos administradores.

10.1.2 - O Credenciamento de **mandatários** far-se-á mediante a apresentação dos seguintes:

- a) **Documento de Identificação com foto** (*Carteira de Identidade-RG; Carteira Nacional de Habilitação (CNH); Carteira de Identidade emitida por Conselho ou Federação Profissional, com fotografia (OAB, CREA e outras); Carteira de Trabalho; Passaporte Nacional*).
- b) **Procuração** por instrumento público ou particular com **Assinatura Reconhecida em Cartório**, que contenha, preferencialmente, o conteúdo constante do modelo do **Anexo VI**, atribuindo ao representante plenos e irrevogáveis poderes para todas e quaisquer deliberações atinentes à presente licitação.
- c) **Ato Constitutivo, Estatuto ou Contrato Social**, e no caso das sociedades por ações, acompanhado do documento de eleição e posse dos administradores;

10.1.3 - A não apresentação dos documentos previstos nos subitens 10.1.1 e 10.1.2 ou a incorreção dos mesmos, bem como na falta dos poderes referidos, não inabilitará a licitante, mas impedirá o representante de se manifestar e responder pela mesma durante a sessão de licitação.

10.1.4 - Os licitantes deverão apresentar os documentos de credenciamento em original, por qualquer processo de cópia autenticada em cartório competente ou por servidor qualificado da Prefeitura Municipal de Guajeru-Ba ou publicação em órgão da imprensa oficial, perfeitamente legíveis, ou o licitante poderá comprovar com os originais em mãos.

10.2 - Poderão participar da presente licitação, toda e qualquer empresa brasileira isoladamente, que atenda aos requisitos para a necessária qualificação e satisfaça plenamente todas as condições estabelecidas neste Edital e seus Anexos. Não será permitido a participação de empresas em consórcio.

10.3 - O licitante deverá arcar com todos os custos de preparação e apresentação de sua proposta. Em nenhuma hipótese a Prefeitura Municipal de Guajeru-Ba será responsável por tais custos, quaisquer que sejam os procedimentos seguidos na licitação ou os resultados desta.

10.4 - O licitante caso julgue necessário deverá visitar e vistoriar o local do serviço objeto desta licitação, objetivando ter pleno conhecimento das condições e da natureza dos trabalhos a serem executados, devendo declarar ter **CONHECIMENTO DE TODA DIFICULDADE DOS LOCAIS** onde serão executados os serviços.

10.4.1 - **As empresas interessadas em participar do certame, caso queiram visitar os locais onde serão executadas as obras, deverão entrar em contato com a Secretaria de Infraestrutura e Serviços Públicos informar-se sobre os locais, e, caso necessite, agendar dia e horário para a realização da visita dos locais. Para maiores informações ligar no fone: (77)3417-2252.**

10.5 - O licitante, após análise cuidadosa de todos os documentos, projetos, especificações e elementos do Edital e seus Anexos, poderá requerer quaisquer esclarecimentos, sempre por escrito, através de carta, dirigida ao Presidente da Comissão Permanente de Licitação, no endereço constante do Edital, até cinco dias úteis antes da data estabelecida para a entrega das propostas. A Prefeitura Municipal de Guajeru-Ba responderá por escrito, os esclarecimentos solicitados até três dias corridos antes da data estabelecida para a abertura das propostas, pelos meios próprios, sem, entretanto identificar os autores das questões. Não será atendido nenhum esclarecimento verbal de nenhum dos licitantes, sobre os elementos acima citados.

10.6 - O não atendimento aos requisitos estabelecidos para a apresentação da Documentação de Habilitação e Proposta de Preços, implicará na inabilitação e desclassificação do licitante.

Prefeitura Municipal de Guajeru



Estado da Bahia
PREFEITURA MUNICIPAL DE GUAJERU
Praça Antônio Carlos Magalhães, 124, Centro – Guajeru/Ba
CEP: 46.205.000
CNPJ: 13.284.658/0001-14
EMAIL: pmguajeruba@gmail.com

10.7 - Em qualquer ocasião antecedendo a data de entrega das propostas, a Prefeitura Municipal de Guajeru-Ba poderá, por qualquer motivo, no interesse da Administração, por sua iniciativa ou em consequência de respostas fornecidas para solicitações de esclarecimentos, modificar os referidos documentos mediante a emissão de uma errata, que será dada publicidade pelos mesmos veículos utilizados na publicação do Edital, desde que tais modificações possam a vir a alterar substancialmente o escopo do projeto. Neste caso poderá prorrogar o prazo de entrega das Propostas, pelo prazo que, na forma da Lei, for julgado necessário.

10.8 - Quaisquer irregularidades quanto ao teor deste Edital, deverão ser notificadas, devidamente protocoladas e dirigida ao Presidente da Comissão Permanente de Licitação, formalmente, nos termos dos parágrafos primeiro e segundo do artigo 41 da Lei Federal nº 8.666/93.

XI - APRESENTAÇÃO DAS PROPOSTAS

11.1 - A Documentação de Habilitação e Proposta de Preços, deverão ser apresentadas em dois envelopes distintos e separados, endereçados ao Presidente da Comissão Permanente de Licitação e indicando, clara e visivelmente, nome do licitante, número do envelope, a titulação do seu conteúdo e o número do Edital.

11.2 - Todos os volumes deverão ser apresentados em **Formato A4**, com todas as folhas rubricadas e numeradas, em ordem crescente, apresentando no início uma relação com a lista de todos os documentos constantes do envelope, em ordem seqüencial, devendo conter na capa a titulação do conteúdo, o nome do licitante e o número da CONVITE, lembrando que essa exigência não é desclassificatória.

11.3 - Os licitantes deverão apresentar os documentos estritamente necessários, evitando duplicidade e a inclusão de documentos supérfluos ou dispensáveis.

11.4 - Os licitantes deverão apresentar os documentos solicitados em original, por qualquer processo de cópia autenticada em cartório competente ou por servidor qualificado da Prefeitura Municipal de Guajeru-Ba ou publicação em órgão da imprensa oficial, perfeitamente legíveis, ou o licitante poderá comprovar com os originais em mãos.

XII - DOCUMENTAÇÃO DE HABILITAÇÃO (ENVELOPE NÚMERO 1 OU A)

Os documentos de habilitação deverão ser apresentados em uma única via, em envelope lacrado identificado com o número 01 ou ENVELOPE A, devendo constar no seu interior a documentação a seguir listada que está sublinhada e as já citadas anteriormente no texto deste Edital:

- a) Declaração de Conhecimento dos Locais onde serão executados os serviços;
- b) Declaração de cumprimento do disposto no inciso XXXIII, do artigo 7º da Constituição Federal do Brasil, na forma do artigo 27, inciso V, da Lei 8.666/93, em papel timbrado da licitante, conforme modelo estabelecido no Anexo VII;
- c) Declaração de enquadramento como Microempresa (ME) ou Empresa de Pequeno Porte (EPP), conforme modelo constante do Anexo IV - Modelo, deste Edital (somente para a licitante considerada microempresa (ME) ou empresa de pequeno porte (EPP), conforme incisos I e II do artigo 3º da Lei Complementar nº. 123 de 14 de dezembro de 2006, e que pretender se beneficiar nesta licitação do regime diferenciado e favorecido previsto na referida Lei);
- d) Declaração de Inexistência de Servidores Públicos nos quadros de dirigentes da entidade, conforme modelo constante do Anexo X.

12.1. - HABILITAÇÃO JURÍDICA:

- a) Registro comercial, no caso de empresa individual;
- b) Ato constitutivo, estatuto ou contrato social em vigor, devidamente registrado na junta comercial, em se tratando de sociedades comerciais, e, no caso de sociedade por ações, acompanhado de documentos de eleição de seus atuais administradores;

Prefeitura Municipal de Guajeru



Estado da Bahia
PREFEITURA MUNICIPAL DE GUAJERU
Praça Antônio Carlos Magalhães, 124, Centro – Guajeru/Ba
CEP: 46.205.000
CNPJ: 13.284.658/0001-14
EMAIL: pmguajeruba@gmail.com

- c) Inscrição do ato constitutivo, no caso de sociedades civis, acompanhada de prova da diretoria em exercício;
- d) Decreto de autorização, em se tratando de empresa ou sociedade estrangeira em funcionamento no País, e ato de registro ou autorização para funcionamento expedido pelo órgão competente, quando a atividade assim o exigir.

12.2 - REGULARIDADE DE FISCAL

- a) Prova de inscrição no **Cadastro Nacional de Pessoas Jurídicas - CNPJ**;
- b) Prova de **Inscrição no Cadastro** de contribuintes **Estadual** ou **Municipal**, conforme o caso, relativa à sede e domicílio da licitante, pertinente ao ramo de atividade que exerce e compatível com o objeto desta licitação;
- c) Prova da quitação com as **Fazendas Federal** (Dívida Ativa da União e Receita Federal), **Estadual e Municipal**, de acordo com o disposto no artigo 29, inciso III, da Lei nº 8.666/93, dentro do prazo de validade;
- d) **Certificado de Regularidade do FGTS**, expedido pela Caixa Econômica Federal, conforme alínea “a”, do artigo 27, da Lei nº 8.036/1990, devidamente atualizado;
- e) **Certidão Negativa de Débito - CND**, relativa às contribuições sociais, fornecida pelo **Instituto Nacional do Seguro Social - INSS** (Lei nº 8.212/1991), devidamente atualizada;
- f) Prova de inexistência de débitos inadimplidos perante a Justiça do Trabalho, mediante a apresentação de **Certidão Negativa de Débitos Trabalhistas (CNDT)**.

OBSERVACÕES:

1) **Portaria MF nº 358 de 05/09/2014 - Dispõe sobre a prova de regularidade fiscal perante a Fazenda Nacional.** A partir do dia 20 de outubro de 2014, as certidões que fazem provam de Regularidade Fiscal de todos os Tributos Federais, inclusive Contribuições Previdenciárias, tanto no âmbito da Receita Federal quanto no âmbito da Procuradoria da Fazenda Nacional, serão unificadas em um único documento. A unificação das Certidões Negativas está prevista na Portaria acima;

2) Deve-se prestar atenção que, a **PARTIR DE 20/10/2014**, se o contribuinte precisar comprovar a regularidade para com a Fazenda Nacional, ele deve apresentar uma única certidão emitida a partir dessa data OU, se possuir uma Certidão Previdenciária e uma outra dos demais tributos, emitidas ANTES de 20/10, mas dentro do prazo de validade, poderá apresenta-las, pois continuarão válidas dentro do período de vigência nelas indicados; mas se o contribuinte tiver apenas uma delas válida, terá que emitir a nova **CERTIDÃO UNIFICADA**.

12.3 - QUALIFICAÇÃO TÉCNICA

- a) Certidão de registro e quitação da empresa junto ao CREA - Conselho Regional de Engenharia Arquitetura e Agronomia, em plena validade, **da empresa e de seu(s) Responsável (s) Técnico(s)**;
- b) Comprovação do licitante de possuir em seu quadro permanente, na data prevista para entrega da proposta, profissional de nível superior outro devidamente reconhecido pela entidade competente, detentor de Atestado de Responsabilidade Técnica por execução de obra ou serviço de características semelhantes, limitadas estas exclusividade às parcelas de maior relevância e valor significativo do objeto da licitação vedadas as exigências de quantidades mínimas ou prazos máximos; apresentando atestado(s) em nome do mesmo, comprovando execução da obra de complexidade tecnológica e operacional equivalente ou superior ao objeto da presente licitação com respectivo **CAT - Certidão de Acervo Técnico emitido pelo CREA (Conselho Regional de Engenharia, Arquitetura e Agronomia)**;
- c) A prova de vínculo dos responsáveis técnicos mencionados na alínea anterior com a empresa licitante deverá ser feita através de um dos seguintes documentos:
 - I - Ficha de Registro do Empregado - RE, devidamente registrada no Ministério do Trabalho; ou
 - II - Carteira de Trabalho e Previdência Social - CTPS, em nome do profissional; ou

Prefeitura Municipal de Guajeru



Estado da Bahia
PREFEITURA MUNICIPAL DE GUAJERU
Praça Antônio Carlos Magalhães, 124, Centro – Guajeru/Ba
CEP: 46.205.000
CNPJ: 13.284.658/0001-14
EMAIL: pmguajeruba@gmail.com

- III - Contrato Social ou último aditivo se houver;
- IV - Certidão de Registro e Quitação da empresa junto ao CREA-BA, onde conste o nome do respectivo profissional, comprovando que o mesmo pertence ao Quadro Técnico e/ou é Responsável Técnico da licitante; ou
- V - Contrato de Trabalho Particular com reconhecimento de firma das assinaturas.

- d) Com base no parágrafo 3º, inciso VI, do artigo 43, da Lei nº 8.666/93, a Prefeitura Municipal de Guajeru-Ba, se reserva o direito de consultar o CNIS (Cadastro Nacional de Informações Sociais), para comprovar o vínculo empregatício do(s) responsável(is) técnico(s) detentor(es) dos atestados com a licitante.
- e) O(s) profissional(is) indicado(s) pela licitante para fins de comprovação da capacitação técnico-profissional de que trata o inciso I, § 1º, do artigo 30, da Lei nº 8.666/93, deverão participar da obra ou serviço objeto da licitação, admitindo-se a substituição por profissionais de experiência equivalente ou superior, desde que aprovado pela Administração;
- f) Caso o detentor dos atestados apresentados para fins de comprovação da capacitação técnico-profissional, não esteja relacionado na Certidão de Registro de Pessoa Jurídica da licitante, a mesma deverá apresentar a Certidão de Registro no CREA do referido profissional.

12.4 - QUALIFICAÇÃO ECONÔMICO-FINANCEIRA

- a) A licitante considerada Microempresa (ME) ou Empresa de Pequeno porte (EPP), conforme incisos I e II do artigo 3º da Lei Complementar nº. 123 de 14 de dezembro de 2006, e que pretender se beneficiar nesta licitação do regime diferenciado e favorecido previsto na referida Lei, deverá apresentar dentro do Envelope nº. 01, uma **Declaração de Enquadramento como Microempresa (ME) ou Empresa de Pequeno porte (EPP)**, conforme modelo constante do **Anexo IV - Modelo**, deste Edital.
- b) As empresas enquadradas no regime diferenciado e favorecido das Microempresas e Empresas de Pequeno porte que não apresentarem a declaração prevista neste subitem poderão participar normalmente do certame, porém, em igualdade de condições com as empresas não enquadradas neste regime.
- c) As Microempresas e Empresas de Pequeno Porte, por ocasião da participação no presente certame licitatório, deverão apresentar toda a documentação exigida para efeito de comprovação de regularidade fiscal, mesmo que esta apresente alguma restrição.
- d) Havendo alguma restrição na comprovação da Regularidade Fiscal, será assegurado à licitante considerada Microempresa (ME) ou Empresa de Pequeno Porte (EPP) o prazo de 05 (cinco) dias úteis, cujo termo inicial corresponderá ao momento em que o proponente for declarado o vencedor do certame, para a regularização da documentação.
- e) A não-regularização da documentação, no prazo acima previsto, implicará decadência do direito à contratação, sem prejuízo das sanções previstas no artigo 81 da Lei nº. 8.666, de 21 de junho de 1993, sendo facultado a Administração convocar os licitantes remanescentes, na ordem de classificação, para assinatura do contrato, ou revogar a licitação.
- f) Não serão aceitos "protocolos de entrega" ou "solicitação de documento" em substituição aos documentos requeridos no presente Edital.
- g) Os documentos necessários à habilitação, poderão ser apresentados por qualquer processo de cópia autenticada em cartório competente ou por servidor integrante da Comissão Permanente de Licitação, mediante a apresentação dos respectivos originais, para o devido confronto, ou ainda por publicação em órgão da Imprensa Oficial.
- h) Sob pena de inabilitação, todos os documentos apresentados para habilitação, deverão estar em nome da licitante e, preferencialmente com o nº. do CNPJ e endereço da matriz, se a licitante for a matriz e da filial se a licitante for a filial. Serão dispensados da filial aqueles documentos que, pela própria natureza, comprovadamente, forem emitidos somente em nome da matriz.
- i) Serão aceitos registros de CNPJ de licitante matriz e filial com diferenças de números de documentos pertinentes ao CND e ao CRF/FGTS, quando for comprovada a centralização do recolhimento dessas contribuições.

Prefeitura Municipal de Guajeru



Estado da Bahia
PREFEITURA MUNICIPAL DE GUAJERU
Praça Antônio Carlos Magalhães, 124, Centro – Guajeru/Ba
CEP: 46.205.000
CNPJ: 13.284.658/0001-14
EMAIL: pmguajeruba@gmail.com

- j) A Comissão Permanente de Licitação em caso de dúvidas, rasuras ou falha da cópia, inclusive da autenticada por cartório, solicitará para confronto os seus respectivos originais, não podendo a licitante se recusar a exibi-los sob pena de inabilitação.

XIII - PROPOSTA DE PREÇOS (ENVELOPE NÚMERO 2)

A Proposta de Preços será apresentada em envelope lacrado, datilografado ou digitado em linguagem clara, concisa e objetiva, sem erros, rasuras ou entrelinhas, atendendo às condições estabelecidas neste Edital e seus Anexos, contendo os elementos a seguir relacionados:

- a) Carta Proposta, **Anexo II**, assinada pelo sócio-gerente, diretor da empresa ou pessoa devidamente qualificada e autorizada, identificando os serviços a que o licitante está concorrendo, o Prazo de Execução dos Serviços, o Preço Global Estimado dos serviços em moeda corrente do País, esclarecendo que os preços se referem ao mês da licitação, com prazo de validade de 60 (sessenta) dias da data de entrega estabelecida no Edital;
- b) Planilha contendo o Orçamento Detalhado, conforme modelo do **Anexo III**, que deu origem à proposta, item por item e total geral estimado, mantidos os quantitativos fornecidos que visam a homogeneidade das propostas, para efeito de classificação na fase de julgamento, que não poderão ser alterados na planilha, sob pena de inabilitação e desclassificação do licitante;
- c) Prazo de validade de **60 (sessenta) dias** consecutivos, contados do recebimento dos envelopes de HABILITAÇÃO E PROPOSTAS DE PREÇOS, e a indicação do prazo de execução dos serviços, que será de **03 (três) meses**, contados a partir do 5º (quinto) dia subsequente à assinatura do contrato;
- d) O preço total ofertado na Proposta será o resultante da respectiva Planilha de Orçamentária - **Anexo III**, a qual deverá ser totalmente preenchida, devendo conter todos os preços unitários para todos os serviços nela constantes e Despesas Indiretas (B.D.I.);
- e) O B.D.I. corresponderá a uma taxa em porcentagem sobre o custo básico dos serviços licitados, devendo contemplar todas as despesas indiretas, assim como o lucro da empresa;
- f) Os preços unitários ofertados deverão contemplar todos os custos básicos diretos, assim como os encargos sociais e trabalhistas (L.S.T.);
- g) A proposta deverá conter ainda:
I - Cronograma de Desembolso Máximo Acumulado (Cronograma Físico-Financeiro) discriminado conforme **Anexo V**;
II - Composição da taxa de BDI (Bonificação e Despesas Indiretas) - **Anexo VIII**;
III - Composição dos Encargos Sociais adotados na proposta - **Anexo IX**.
- h) No orçamento em planilha de quantitativos, unidades, preços unitários, parciais e totais da obra, do subitem “b” deste item 13, deverá **constar obrigatoriamente** a assinatura do técnico detentor dos atestados referido na alínea “c”, do item 12.3 deste edital, precedida do nome da empresa a que interessarem, a menção explícita de seu título e o número de sua carteira profissional expedida pelo CREA;
- i) Na preparação de sua proposta comercial, o licitante deverá consignar preços correntes de mercado, sem quaisquer acréscimos em virtude de expectativa inflacionária;

XIV - ABERTURA DAS PROPOSTAS

14.1 - Sessões Públicas para Abertura dos Envelopes de Documentação de Habilitação e Proposta de Preços:

14.1.1 - Os envelopes dos licitantes serão abertos em sessões públicas a iniciar, imediatamente após o término do prazo de entrega dos mesmos, no local e hora constante do Aviso de Licitação, com a participação dos membros da Comissão Permanente de Licitação e representantes dos licitantes, estes, devidamente credenciados;

14.2 - Poderão estar presentes mais de um representante autorizado de cada licitante, porém apenas um único participará de cada sessão, assinando os documentos pertinentes. Nestas sessões as empresas licitantes deverão

Prefeitura Municipal de Guajeru



Estado da Bahia
PREFEITURA MUNICIPAL DE GUAJERU
Praça Antônio Carlos Magalhães, 124, Centro – Guajeru/Ba
CEP: 46.205.000
CNPJ: 13.284.658/0001-14
EMAIL: pmguajeruba@gmail.com

ser representadas pelo Sócio-Gerente, Diretor devidamente constituído ou Credenciados, estes, munidos das respectivas credenciais.

14.3 - Na sessão serão abertos os envelopes contendo a Documentação relativa à habilitação dos licitantes, cujos documentos serão rubricados pela Comissão e pelos representantes dos licitantes presentes à sessão.

14.4 - A Documentação será apreciada pela Comissão Permanente de Licitação, em conformidade com as exigências deste Edital e seus Anexos, visando a habilitação das empresas licitantes.

14.5 - Após iniciada a fase de habilitação, não cabe desistência de proposta, salvo por motivo justo decorrente de fato superveniente e aceito pela Comissão Permanente de Licitação.

14.6 - Após o recebimento dos dois envelopes lacrados, a Comissão Permanente de Licitação procederá a abertura dos Envelopes de Número 1 - Documentação de Habilitação, rubricando os documentos contidos no seu interior e passando para que os representantes dos licitantes rubriquem, tomem conhecimento e produzam as observações que considerarem importantes para constar na Ata Circunstanciada que será lavrada pelo Secretário da Comissão e assinada por todos os representantes legais dos licitantes e membros da Comissão Permanente de Licitação.

14.7 - Havendo condições materiais de exame da totalidade da Documentação de Habilitação na sessão, a Comissão Permanente de Licitação poderá comunicar o resultado da Habilitação na mesma sessão, devolvendo os envelopes de número 2 (dois) ou B - Proposta de Preços, lacrados àqueles licitantes porventura inabilitados, dando prosseguimento à sessão abrindo os envelopes de número 2 (dois) - Proposta de Preços daqueles habilitados, desde que não tenha havido interposição de recurso e que haja desistência expressa em não fazê-lo, por todos aqueles licitantes inabilitados, constando na respectiva ata da sessão.

14.8 - Não sendo possível a abertura do Envelope número 2 (dois) ou B na mesma sessão, numa segunda sessão, cuja data será marcada pela Comissão Permanente de Licitação, e após divulgado o resultado da habilitação, os envelopes fechados contendo as Propostas de Preços serão devolvidos aos licitantes não habilitados, desde que transcorrido o prazo sem interposição de recurso, ou tenha havido desistência expressa, por escrito através de correspondência ou na ata da reunião, ou após o julgamento dos recursos interpostos, serão abertos os envelopes número 2 (dois) - Proposta de Preços, sendo lavrada Ata Circunstanciada, assinada pelos representantes legais dos licitantes e pela Comissão Permanente de Licitação, que marcará data para divulgação do resultado final.

XV - JULGAMENTO DAS PROPOSTAS

15.1 - As propostas que atenderem em sua essência aos resultados do Edital serão verificadas quanto a eventuais erros aritméticos, os quais serão corrigidos pela Comissão Permanente de Licitação da forma seguinte:

- a) Erros de transcrição das quantidades previstas para os serviços: o produto será corrigido devidamente, mantendo-se o preço unitário e corrigindo-se a quantidade e o preço total, de forma adequada a bater com o valor global que será mantido;
- b) Erro de multiplicação do preço unitário pela quantidade correspondente: será retificado, mantendo-se o preço unitário e a quantidade e corrigindo-se o produto, de forma adequada a bater com o valor global que será mantido;
- c) Erro de adição: será retificado conservando-se as parcelas corretas e corrigindo-se a soma, de forma adequada a bater com o valor global que será mantido;
- d) O valor total da proposta será ajustado pela Prefeitura Municipal de Guajeru-Ba em conformidade aos procedimentos acima para correção de erros. O valor resultante constituirá o valor da Proposta de Preços do licitante. Caso este não aceite as correções procedidas, sua proposta será rejeitada;
- e) Com exceção das alterações, entrelinhas ou rasuras feitas pela Prefeitura Municipal de Guajeru-Ba, necessárias para corrigir erros cometidos pelos licitantes, não serão aceitas propostas contendo borrões, emendas ou rasuras, sob pena de serem inabilitadas e desclassificadas;

Prefeitura Municipal de Guajeru



Estado da Bahia
PREFEITURA MUNICIPAL DE GUAJERU
Praça Antônio Carlos Magalhães, 124, Centro – Guajeru/Ba
CEP: 46.205.000
CNPJ: 13.284.658/0001-14
EMAIL: pmguajeruba@gmail.com

- f) Serão desclassificadas as propostas com preços excessivos ou manifestamente inexequíveis e aquelas que não atendam às exigências do ato convocatório da licitação;
- g) Não se considerará qualquer oferta de vantagem não prevista neste Edital, nem preço ou vantagem baseada nas ofertas dos demais licitantes;
- h) Não se admitirá proposta que apresente preços total ou unitário simbólicos, irrisórios ou de valor zero, incompatíveis com os preços dos insumos e salários de mercado, acrescidos dos respectivos encargos, ainda que este ato convocatório não estabeleça limites mínimos;
- i) É facultado à Comissão Permanente de Licitação ou autoridade superior, em qualquer fase da licitação, a promoção de diligência destinada a esclarecer ou a complementar a instrução do processo, suspendendo os trabalhos pelo período que entender necessário, vedada a inclusão posterior de documento ou informação que deveria constar originariamente da proposta;
- j) A Comissão Permanente de Licitação, após os ajustes e correções que se fizerem necessários nas Propostas de Preços dos licitantes, procederá à classificação em ordem crescente dos preços propostos e aceitáveis (do menor preço para o maior preço), julgando a vencedora a de MENOR PREÇO GLOBAL, resultante do somatório do produto das quantidades fornecidas pelos respectivos preços unitários ofertados;

15.2 - Ocorrendo empate entre duas ou mais propostas, e após obedecido o disposto no parágrafo segundo do artigo terceiro da Lei Federal nº 8.666/93 e suas ulteriores alterações, a classificação se fará, obrigatoriamente, por SORTEIO, na mesma Sessão.

15.3 - Será desclassificada a proposta:

- a) Que não atender às exigências deste Edital;
- b) Cujo preço for considerado manifestamente inexequível, entendendo-se como tal a que tiver valor inferior a 70% (setenta por cento) do menor dos seguintes valores:
 - I - média aritmética dos valores das propostas superiores a 50% (cinquenta por cento) do valor orçado pela Administração, ou
 - II - valor orçado pela administração.
- c) Apresentar custo baseado em outra(s) proposta(s), inclusive com oferecimento de redução sobre a de menor valor;
- d) Apresentar proposta alternativa.
- e) Valor superior ao valor orçado pela Prefeitura Municipal de Guajeru-Ba;
- f) Contiverem preço unitário superior ao preço unitário correspondente estabelecido pela Prefeitura Municipal de Guajeru-Ba.

15.4 - As propostas que não atenderem as exigências deste Edital e seus anexos, bem como as que apresentarem preços excessivos ou manifestamente inexequíveis, incompatíveis com os preços de mercado, serão desclassificadas.

XVI - NOTIFICAÇÃO DOS RESULTADOS, RECURSOS E ADJUDICAÇÃO DO CONTRATO

16.1 - Os resultados de cada fase da licitação, o vencedor e o valor da proposta vencedora, as decisões do(s) recursos interpostos, serão publicados no Quadro de Avisos da Prefeitura Municipal de Guajeru-Ba e no Diário Oficial do Município (<https://transparencia.governodeguajeru.ba.gov.br/transparencia/licitacao>), para que se produzam os efeitos da Lei quanto à publicidade dos atos administrativos concernentes a esta licitação, passando a valer para todos os efeitos a partir da data da publicação.

16.2 - Dos atos praticados no processo licitatório pela Comissão Permanente de Licitação, cabem os recursos previstos na Lei Federal nº 8.666/93 e suas ulteriores alterações.

Prefeitura Municipal de Guajeru



Estado da Bahia
PREFEITURA MUNICIPAL DE GUAJERU
Praça Antônio Carlos Magalhães, 124, Centro – Guajeru/Ba
CEP: 46.205.000
CNPJ: 13.284.658/0001-14
EMAIL: pmguajeruba@gmail.com

16.3 - O resultado da licitação só se verificará após homologação pelo Exmo. Sr. Prefeito Municipal de Guajeru-Ba.

16.4 - A Prefeitura Municipal de Guajeru-Ba, adjudicará o contrato ao licitante cuja proposta atender em sua essência aos requisitos do presente Edital e seus Anexos, pelo Menor Preço Global, nas condições ali estipuladas.

16.5 - A recusa injustificada do licitante vencedor em assinar o contrato, aceitar ou retirar o instrumento equivalente, dentro do prazo previsto neste no item 16.7.1 deste Edital, caracteriza o descumprimento total da obrigação assumida, sujeitando-se às demais penalidades previstas na Lei Federal nº 8.666/93 e suas posteriores alterações.

16.6 - A contratação dos trabalhos objeto da presente licitação reger-se-á e formalizar-se-á nos termos previstos pela Lei Federal nº 8.666/93 e suas posteriores alterações.

16.7 - A Prefeitura Municipal de Guajeru-Ba se reserva o direito de revogar o procedimento licitatório e rejeitar todas as propostas a qualquer momento antecedendo a assinatura do contrato, por razões de interesse público decorrente de fato superveniente, devidamente comprovado, ou de anulá-la por ilegalidade, sem que aos licitantes caiba qualquer direito a indenização ou ressarcimento.

XVII - MEDIÇÕES DOS SERVIÇOS E FORMA DE PAGAMENTO E PRAZOS

17.1 - Os serviços serão medidos nas datas finais de cada período de aferição que será mensal estabelecido no Cronograma Físico-Financeiro **Anexo V**, incluindo-se na medição os serviços executados ou quaisquer tarefas mensuráveis, aplicando-se aos mesmos, os preços unitários constante da Proposta de Preços aprovada.

17.2 - A Prefeitura Municipal de Guajeru-Ba pagará à contratada, pelos serviços efetivamente executados, os preços integrantes da proposta aprovada, ressalvada a incidência de reajustamento e atualização financeira e a ocorrência de imprevistos. Em havendo adiantamento de recursos, por interesse público, este deverá ser respaldado na sua integralidade por carta de fiança bancária.

17.3 - O prazo de pagamento será de até 08 (oito) dias, contados a partir da data final de cada período de aferição dos serviços, quando deverão ser apresentados os respectivos documentos de medição e faturamento que deverão ser aceitos ou não, em 48 (quarenta e oito) horas, pela Prefeitura Municipal de Guajeru-Ba.

17.3.1 - A primeira medição deverá ser realizada após tiverem sido executados no mínimo 20% (vinte por cento) dos serviços objeto do contrato, obedecendo-se os prazos do Anexo V deste Edital.

17.4 - Os preços inicialmente contratados poderão ser reajustados, após o período de um ano da data prevista para a entrega da proposta, utilizando-se, para tanto, o Índice Nacional de Custo da Construção Civil - Edificações - Coluna 35, da Fundação Getúlio Vargas - FGV, observado o disposto no Decreto nº 1.054, de 07 de fevereiro de 1994, alterado pelo Decreto nº 1.110, de 13 de abril de 1994.

17.5 - Na ocorrência de eventuais atrasos de pagamento (contado somente após decorrido o prazo estipulado nos itens 17.3 e 17.3.1 deste Edital), serão devidos além da atualização monetária estipulada no item anterior, juros de mora de 1% (um por cento) ao mês, calculados “pro rata tempore” sobre o valor do documento de cobrança pelo número de dias de atraso, com acréscimo de multa de 2% (dois por cento), sobre o montante do pagamento em atraso, esta aplicada uma só vez em cada ocorrência.

17.6 - Na ocorrência de eventuais antecipações de pagamento, serão concedidos descontos de 1% (um por cento) ao mês, calculado “pro rata tempore” sobre o valor do documento de cobrança, pelo número de dias de antecipação.

Prefeitura Municipal de Guajeru



Estado da Bahia
PREFEITURA MUNICIPAL DE GUAJERU
Praça Antônio Carlos Magalhães, 124, Centro – Guajeru/Ba
CEP: 46.205.000
CNPJ: 13.284.658/0001-14
EMAIL: pmguajeruba@gmail.com

17.7 - O Cronograma Físico-Financeiro apresentado pelo licitante deve atender às exigências deste Edital e seus Anexos e ser entendido como primeira estimativa de evento dos serviços objeto desta licitação. Após a publicação do extrato do contrato no Diário Oficial do Município, com base nesse Cronograma de licitação será ajustado um cronograma de execução de acordo com a programação física e financeira existente na ocasião, devendo, porém, os serviços serem executados de acordo com o prazo especificado no Edital, e suas eventuais prorrogações devidamente justificadas e aprovadas.

17.8 - O atraso injustificado na conclusão de etapa dos serviços ou entrega de produtos em relação às datas estabelecidas no cronograma ajustado, sujeitará o contratado à multa de 0,1% (um décimo por cento) por dia de atraso, calculada sobre o valor da etapa correspondente, além de outras contidas na minuta de contrato que integra o presente Edital.

17.9 - O prazo contratual para a execução dos serviços será de 03 (três) meses, a contar da primeira ordem de inícios dos serviços.

17.10 - O prazo contratual estabelecido poderá ser prorrogado dentro da vigência do prazo anterior, na forma prevista na legislação vigente.

17.11 - As despesas com a contratação para a execução da obra correrão à conta dos recursos oriundos da seguinte dotação Orçamentária:

Unidade Orçamentária: 03.07.02 - Secretaria de Saúde - FMS

Projeto/Atividade: 1.080 - Bloco de Investimento

Classificação Econômica: 4.4.90.51.00 - Obras e Instalações

XVIII - REVOGAÇÃO - ANULAÇÃO

A licitação poderá ser revogada ou anulada nos termos da Lei nº 8.666/93.

XIX - RESCISÃO

19.1 - A inexecução, total ou parcial do contrato ensejará a sua rescisão, com as consequências contratuais e as previstas na Lei nº 8666/93.

19.1.1 - O não cumprimento, ou cumprimento irregular, de cláusulas contratuais, especificações, projetos ou A inexecução total ou parcial do contrato enseja sua rescisão, observadas, para tanto, às disposições da Seção V, Capítulo III da Lei nº 8.666/93 com as suas ulteriores alterações.

§ 1º - Por infringir a qualquer das cláusulas deste contrato, sujeitar-se-á o(a) CONTRATADO(A) às penalidades previstas na Legislação e no instrumento convocatório, sem prejuízo da Administração Pública cobrar eventuais prejuízos que este(a) der causa, além das multas previstas no instrumento contratual

§ 2º - Conforme o Art. 77 da Lei nº 8.666/93, a rescisão total ou parcial do presente contrato dará direito a parte prejudicada do ressarcimento de seus direitos previstos na legislação brasileira.

19.2 - A rescisão poderá ser determinada por ato unilateral e escrito do contratante nos casos enumerados nas Leis nº 10.520/02 e nº 8.666/93.

19.3 - Quando a rescisão ocorrer com base nos incisos I a XI do art. 78 da Lei nº 8.666/93, sem que haja culpa da contratada, será esta ressarcido dos prejuízos regularmente comprovados que houver sofrido.

Prefeitura Municipal de Guajeru



Estado da Bahia
PREFEITURA MUNICIPAL DE GUAJERU
Praça Antônio Carlos Magalhães, 124, Centro – Guajeru/Ba
CEP: 46.205.000
CNPJ: 13.284.658/0001-14
EMAIL: pmguajeruba@gmail.com

19.4 - O Contratante poderá rescindir administrativamente o Contrato nas hipóteses previstas no art. 78 da Lei nº 8.666/93.

XX - DOS ANEXOS

Integra este Edital, para todos os efeitos de direito:

- a) Anexo I - Minuta do Contrato;
- b) Anexo II - Carta Proposta;
- c) Anexo III - Planilha Orçamentária;
- d) Anexo IV - Declaração de Micro ou Empresa de Pequeno Porte
- e) Anexo V - Cronograma Físico-Financeiro;
- f) Anexo VI - Credencial (Procuração);
- g) Anexo VII - Declaração do Menor;
- h) Anexo VIII - Modelo de Composição da Taxa do B.D.I.;
- i) Anexo IX - Modelo de Composição da Taxa de Leis Sociais e Trabalhistas;
- j) Anexo X - Declaração de Inexistência de Servidores Públicos nos quadros de dirigentes da entidade;
- k) Anexo XI - Memorial Descritivo.

XXI - DISPOSIÇÕES FINAIS

20.1 - Do contrato, regulado pelas instruções constantes deste Edital e de seus Anexos, decorrem as obrigações, direitos e responsabilidades das partes relativas aos serviços objeto desta licitação.

20.2 - A participação na licitação implica na integral e incondicional aceitação de todos os seus termos, cláusulas e condições deste Edital e de seus Anexos, ressalvadas as garantias contidas na Lei Federal nº 8.666/93 e suas ulteriores alterações.

20.3 - Os casos e as hipóteses de subcontratação, de cessão e transferência e de rescisão do contrato decorrentes desta licitação reger-se-ão pelas disposições da Lei Federal nº 8.666/93 e suas ulteriores alterações e só poderão ocorrer com anuência da Prefeitura Municipal de Guajeru-Ba.

20.4 - Aos licitantes poderão ser aplicadas as sanções e penalidades expressamente previstas na Lei Federal nº 8.666/93 e suas ulteriores alterações.

20.5 - O contrato decorrente da presente licitação poderá ser alterado nos casos previstos no artigo 65 da Lei Federal nº 8.666/93 e suas ulteriores alterações.

20.6 - A planilha fornecida deverá ser preenchida em todos os seus itens, respeitadas as quantidades fornecidas, sob pena de inabilitação e desclassificação do processo licitatório.

20.7 - Caso ocorram serviços não previstos na Planilha Orçamentária, o contratado deverá apresentar através de composição de preço unitário, preço para os respectivos serviços, para aprovação e homologação da Prefeitura Municipal de Guajeru-Ba, antes da sua execução, que deverá ser fruto de aditivo contratual, conforme preconiza a Lei Federal nº 8.666/93 e suas ulteriores alterações.

20.8 - Condições para recebimento dos serviços:

20.8.1 - O recebimento dos serviços, após sua execução e conclusão, obedecerá ao disposto nos Artigos 73 e 74 da Lei Federal nº 8.666/93 e suas ulteriores alterações.

20.9 - As normas disciplinares desta licitação serão interpretadas em favor da ampliação da disputa respeitada a igualdade de oportunidade entre os licitantes e desde que não comprometam o interesse público, a finalidade e a segurança da contratação.

Prefeitura Municipal de Guajeru



Estado da Bahia
PREFEITURA MUNICIPAL DE GUAJERU
Praça Antônio Carlos Magalhães, 124, Centro – Guajeru/Ba
CEP: 46.205.000
CNPJ: 13.284.658/0001-14
EMAIL: pmguajeruba@gmail.com

20.10 - A qualquer tempo, antes da data fixada para apresentação das propostas, poderá a Administração, se necessário, modificar este Edital, hipótese em que deverá proceder à divulgação, reabrindo-se o prazo inicialmente estabelecido, exceto quando, inquestionavelmente, a alteração não afetar a formulação das propostas.

20.11 - Para quaisquer questões judiciais oriundas do presente Edital, prevalecerá o Foro da Comarca de Guajeru-Ba, com exclusão de qualquer outro, por mais privilegiado que seja.

20.12 - Das sessões públicas de processamento da Licitação serão lavradas atas circunstanciadas, a serem assinadas pela Comissão Permanente de Licitação e pelos licitantes presentes.

20.13 - As recusas ou as impossibilidades de assinaturas devem ser registradas expressamente na própria ata.

20.14 - Todos os documentos de habilitação cujos envelopes forem abertos na sessão e as propostas serão rubricadas pela Comissão Permanente de Licitação e pelos licitantes presentes que desejarem.

20.15 - O resultado do presente certame será divulgado no Diário Oficial do Município.

20.16 - Os demais atos pertinentes a esta licitação passíveis de divulgação serão publicados no Diário Oficial do Município.

20.17 - Os envelopes contendo os documentos de habilitação dos demais licitantes ficarão à disposição para retirada na Divisão de Licitações e Contratos, Praça Antônio Carlos Magalhães, nº 24, na cidade Guajeru, Bahia.

20.18 - Os Recursos ou Impugnações deverão ser protocolados pelo Licitante em horário de expediente comercial (08:00h às 12:00h), junto ao Protocolo Geral da Prefeitura Municipal de Guajeru-Ba, localizado na Secretaria de Finanças, à Comissão Permanente de Licitação. Não serão aceitos pedidos encaminhados por fac-símile, e-mail ou qualquer outro meio eletrônico.

20.19 - Os casos omissos do presente certame serão solucionados pela Comissão Permanente de Licitação, com observância da legislação em vigor, as Leis Federais nº 8.666/93 com suas posteriores alterações e demais normas e redações aplicáveis.

XXI - FORO

21.1 - As partes elegem o Foro da Cidade de Guajeru-Ba, que prevalecerá sobre qualquer outro, por mais privilegiado que seja, para dirimir quaisquer questões decorrentes da licitação, não resolvidas na esfera administrativa.

Guajeru-Ba, 26 de Setembro de 2019.

Vera Lúcia Teixeira dos Santos
Portaria nº 001, de 02 de Janeiro de 2019
Presidente da COPEL

Prefeitura Municipal de Guajeru



Estado da Bahia
PREFEITURA MUNICIPAL DE GUAJERU
Praça Antônio Carlos Magalhães, 124, Centro – Guajeru/Ba
CEP: 46.205.000
CNPJ: 13.284.658/0001-14
EMAIL: pmguajeruba@gmail.com

CONVITE Nº 001/2019

ANEXO I

MINUTA DO CONTRATO Nº

CONTRATO DE PRESTAÇÃO DE SERVIÇOS QUE ENTRE SI CELEBRA A PREFEITURA MUNICIPAL DE GUAJERU-BA

A **PREFEITURA MUNICIPAL DE GUAJERU-BA**, pessoa jurídica de direito público, com sede na Praça Antônio Carlos Magalhães, nº 24, na cidade Guajeru, Bahia, inscrita no CNPJ sob o nº 13.284.658/0001-14, neste ato representada pelo seu Prefeito Municipal, o Sr. Gilmar Rocha Cangussu, doravante denominada **CONTRATANTE** e a empresa, pessoa jurídica de direito privado, Inscrito no CNPJ nº, com endereço comercial, Bahia, representado neste ato por pelo(a) o(a) Sr.(a), brasileiro(a), casado(a), administrador(a) de empresas, portador(a) da cédula de identidade nº, emitida pela SSP/....., inscrito(a) no CPF sob o nº, com endereço na, aqui denominada **CONTRATADA**, com base no Edital **Convite nº 001/2019**, e disposições da Lei Federal 8.666 de 21 de junho de 1993 e suas posteriores alterações, resolvem celebrar o presente Contrato de Prestação de Serviços, mediante as cláusulas e condições seguintes:

CLÁUSULA PRIMEIRA - OBJETO

O objeto do presente contrato é a **Prestação de serviços de Construção de Academia de Saúde no Município**, conforme Edital **Convite nº 001/2019**.

§ **Único** - A Contratada obriga-se a aceitar acréscimos ou supressões, mediante solicitação, por escrito, nas mesmas condições deste Contrato, até o limite de 25% (vinte e cinco por cento) do valor inicial, Art. 65 da Lei nº 8.666/93.

CLÁUSULA SEGUNDA - REGIME DE EXECUÇÃO

O Regime de Execução do presente Contrato é de Empreitada por Preço Global, conforme Planilha Orçamentária de Preços apresentadas pela **CONTRATANTE** em obediência ao Edital de **Convite nº 001/2019**, que o integra independentemente de transcrição, e à Lei nº 8.666 de 21/06/1993 e suas alterações posteriores.

CLÁUSULA TERCEIRA - PREÇO, CONDIÇÕES DE PAGAMENTO E REAJUSTAMENTO

3.1 - O Preço Total Estimado para execução dos serviços é de **R\$** (.....), resultante da multiplicação das quantidades efetivamente executadas pelos preços unitários constantes da Planilha Orçamentária de Preços da **CONTRATADA**, objeto do Edital **Convite nº 001/2019**.

3.2 - O prazo de pagamento será de até 08 (oito) dias, contados a partir da data final de cada período de aferição dos serviços, que será realizada mensalmente, quando serão apresentados os respectivos documentos de medição e faturamento que deverão ser aceitos ou não, em 48 (quarenta e oito) horas, obedecendo o Cronograma de Desembolso (Cronograma Físico-Financeiro) **Anexo V**.

3.2.1 - Deverão acompanhar os documentos de cobrança da primeira fatura o certificado de inscrição da obra junto ao INSS - Instituto Nacional do Seguro Social e junto ao CREA - Conselho Regional de Engenharia Arquitetura e Agronomia, além da comprovação de regularidade fiscal e trabalhista.

Prefeitura Municipal de Guajeru



Estado da Bahia
PREFEITURA MUNICIPAL DE GUAJERU
Praça Antônio Carlos Magalhães, 124, Centro – Guajeru/Ba
CEP: 46.205.000
CNPJ: 13.284.658/0001-14
EMAIL: pmguajeruba@gmail.com

3.2.2 - A primeira medição deverá ser realizada após tiverem sido executados no mínimo 20% (vinte por cento) dos serviços objeto deste contrato.

3.3 - Os preços inicialmente contratados poderão ser reajustados, após o período de um ano da data prevista para a entrega da proposta, utilizando-se, para tanto, o Índice Nacional de Custo da Construção Civil - Edificações - Coluna 35, da Fundação Getúlio Vargas - FGV, observado o disposto no Decreto nº 1.054, de 07 de fevereiro de 1994, alterado pelo Decreto nº 1.110, de 13 de abril de 1994.

3.2 - Na ocorrência de eventuais antecipações de pagamento, serão concedidos pela CONTRATADA à CONTRATANTE descontos de 1% (um por cento) ao mês, calculado “pro rata tempore” sobre o valor do documento de cobrança, pelo número de dias de antecipação.

CLÁUSULA QUARTA - PRAZOS

4.1 - O prazo de execução dos serviços objeto deste contrato é de 03 (três) meses meses, a contar da assinatura deste contrato;

4.2 - O prazo contratual estabelecido poderá ser prorrogado dentro da vigência do prazo anterior, na forma prevista na Lei nº 8.666/93, de 21/06/93 e suas ulteriores alterações.

CLÁUSULA QUINTA - VINCULAÇÃO E DOTAÇÃO ORÇAMENTÁRIA

5.1 - O presente contrato está vinculado na Modalidade **Convite nº 001/2019**, com base no inciso II, do art. 23, da Lei nº 8.666/93 e suas alterações.

5.2 - As despesas com a contratação para a execução da obra correrão à conta dos recursos oriundos da seguinte dotação Orçamentária:

Órgão:

Unidade:

Classificação Econômica:

CLÁUSULA SEXTA - DIREITOS E OBRIGAÇÕES DAS PARTES CONTRATANTES

6.1 - DA CONTRATADA:

6.1.1- A CONTRATADA deverá indicar formalmente, no ato da assinatura deste Contrato, os representantes legal e técnico, devidamente credenciados, para desempenhar junto à CONTRATANTE, a gestão contratual, cabendo aos mesmos gerir todas as obrigações legais e técnicas inerentes ao contrato e ainda, servir de elo constante de ligação entre a CONTRATANTE e a CONTRATADA. A qualquer substituição do gestor contratual, a CONTRATADA deverá comunicar o fato por escrito à CONTRATANTE, com antecedência mínima de 03 (três) dias corridos;

6.1.2 - A CONTRATADA será legal e financeiramente responsável por todas as obrigações e compromissos contraídos com terceiros, para a execução deste Contrato, bem como, pelos encargos trabalhistas, previdenciários, fiscais, securitários, comerciais e outros afins, a eles não se vinculando a CONTRATANTE a qualquer título, nem mesmo ao de solidariedade;

6.1.3 - A CONTRATADA assume inteira responsabilidade pelos danos ou prejuízos causados à CONTRATANTE ou a terceiros, decorrentes de dolo ou culpa, negligência, imperícia ou imprudência, na execução do objeto deste Contrato, diretamente, por seus propositos e/ou empregados, não excluindo ou reduzindo essa responsabilidade, a fiscalização ou acompanhamento feito pela CONTRATANTE ou por seus propositos;

Prefeitura Municipal de Guajeru



Estado da Bahia
PREFEITURA MUNICIPAL DE GUAJERU
Praça Antônio Carlos Magalhães, 124, Centro – Guajeru/Ba
CEP: 46.205.000
CNPJ: 13.284.658/0001-14
EMAIL: pmguajeruba@gmail.com

6.1.4 - A CONTRATADA assumirá a responsabilidade total pela execução dos serviços, objeto deste Contrato, bem como também dos eventualmente executados por seus subcontratados;

6.1.5 - A CONTRATADA obriga-se a recompor todo e qualquer serviço condenado pela Fiscalização da CONTRATANTE, após a devida defesa, em tempo hábil, sem prejuízo do prazo final;

6.1.6 - Reconhecer os direitos da Administração, em caso de rescisão administrativa prevista no art. 77 desta Lei Federal nº 8.666/93.

6.2 - DA CONTRATANTE:

6.2.1 - Pagar conforme estabelecido na Cláusula Terceira, as obrigações financeiras decorrentes do presente Contrato, na integralidade dos seus termos;

6.2.2 - Designar, no ato da assinatura deste contrato, preposto para acompanhar e fiscalizar a execução dos serviços, com poderes plenos para gerenciar técnica e administrativamente o mesmo;

6.2.3 - Fornecer, em tempo hábil, à CONTRATADA todos os elementos técnicos e administrativos, necessários à execução dos serviços, bem como entregar livre e desimpedida as áreas onde serão realizados os serviços, objeto deste contrato;

6.3 - DAS MULTAS

6.3.1 - Ocorrendo atraso injustificado na execução do objeto contratual, sem prejuízo da utilização pela CONTRATANTE da faculdade prevista na Cláusula RESCISÃO deste Contrato e disposto no parágrafo 1º do artigo 86, da Lei Federal nº 8.666/93, a CONTRATADA aplicará à CONTRATADA as seguintes multas:

7.3.1.1 - 0,1% (zero vírgula um por cento) sobre o valor do presente Contrato, por dia de atraso, em até 30 (trinta) dias, em relação ao início e/ou término de quaisquer das atividades constantes da Ordem de Serviços determinada pela CONTRATANTE;

6.3.1.2 - 0,2% (zero vírgula dois por cento) sobre o valor do presente Contrato, por dia de atraso, acima de 30 (trinta) dias, em relação ao início e/ou término de quaisquer das atividades constantes da Ordem de Serviços determinada pela CONTRATANTE;

6.3.1.3 - 3,0 % pela inexecução total ou parcial da Ordem de Serviços sobre o valor total ou parcial da obrigação não cumprida;

6.3.1.4 - Aplicadas as multas, a CONTRATANTE as descontará no primeiro pagamento que fizer à CONTRATADA logo após sua imposição, respondendo igualmente a caução prevista neste Contrato, pelas citadas obrigações;

6.3.1.5 - As multas previstas nesta cláusula não têm caráter compensatório, mas meramente moratório e, consequentemente, o pagamento delas não exime a CONTRATADA de reparação de eventuais perdas e/ou danos que do seus atos venham acarretar ao CONTRATANTE;

6.4 - DO RECEBIMENTO DOS SERVIÇOS

6.4.1 - O objeto deste Contrato, será recebido, em caráter provisório, desde que executado em fiel observância a este Instrumento, lavrando-se o respectivo “Termo de Recebimento Provisório”, a ser assinado pelas partes, após 15 (quinze) dias da comunicação escrita do CONTRATADO ao CONTRATANTE da conclusão do citado objeto contratual;

Prefeitura Municipal de Guajeru



Estado da Bahia
PREFEITURA MUNICIPAL DE GUAJERU
Praça Antônio Carlos Magalhães, 124, Centro – Guajeru/Ba
CEP: 46.205.000
CNPJ: 13.284.658/0001-14
EMAIL: pmguajeruba@gmail.com

6.4.2 - Quando em desacordo com as especificações, ou ainda, em desacordo com as normas técnicas aplicáveis, o recebimento do objeto deste Contrato será este rejeitado, sendo lavrado “Termo de Impugnação”, hipótese em deverá a CONTRATADA corrigir as falhas apontadas no termo acima mencionado, dentro do prazo que lhe for fixado pela CONTRATANTE, tornando-se sem efeito a comunicação da conclusão;

6.4.3 - Verificado o não cumprimento das correções apontadas conforme subitem acima, a CONTRATANTE poderá ajuizar a competente ação de perdas e danos, sem prejuízo das penalidades previstas neste instrumento e na Lei nº 8.666/93 de 21/06/93 e suas posteriores alterações;

6.4.4 - O período para observação será de 30 (trinta) dias corridos a partir do Recebimento Provisório, se, na ocasião, outro prazo maior não for determinado para eventuais ensaios ou testes, limitando-se ao prazo máximo de 90 (noventa) dias corridos, conforme preconiza o artigo 73, item I, alínea b e parágrafo terceiro da Lei Federal nº 8.666/93, quando será lavrado o “Termo de Recebimento Definitivo”;

6.4.5 - Após a emissão do “Termo de Recebimento Definitivo” e entrega da Certidão Negativa de Débito - CND específica deste Contrato, emitido pelo INSS; do comprovante de regularidade junto ao FGTS - Fundo de Garantia por Tempo de Serviço; pela CONTRATADA e não havendo pendências de ordem administrativa a solucionar serão liberadas as cauções e/ou retenções que porventura existam em poder da CONTRATANTE;

6.4.6 - O recebimento provisório ou definitivo não exclui a responsabilidade civil pela solidez e segurança das obras nem ético profissional pela perfeita execução do contrato, dentro dos limites estabelecidos pela lei ou pelo contrato;

6.4.7 - Na hipótese de o termo circunstanciado ou a verificação a que se referem os itens acima (Termo de Recebimento Provisório e Termo de Recebimento Definitivo) não serem, respectivamente, lavradas ou procedidas dentro dos prazos fixados, reputar-se-ão como realizados, desde que comunicados ao CONTRATANTE, pelo CONTRATADO, nos 15 (quinze) dias anteriores à exaustão dos respectivos prazos.

CLÁUSULA SÉTIMA - DA INEXECUÇÃO E DA RESCISÃO

7.1 - A CONTRATANTE poderá rescindir unilateralmente este Contrato, independente de interpelação judicial ou extrajudicial, sempre que ocorrer por parte da CONTRATADA:

7.1.1 - O não cumprimento, ou cumprimento irregular, de cláusulas contratuais, especificações, projetos ou A inexecução total ou parcial do contrato enseja sua rescisão, observadas, para tanto, às disposições da Seção V, Capítulo III da Lei nº 8.666/93 com as suas posteriores alterações.

§ 1º - Por infringir a qualquer das cláusulas deste contrato, sujeitar-se-á o(a) CONTRATADO(A) às penalidades previstas na Legislação e no instrumento convocatório, sem prejuízo da Administração Pública cobrar eventuais prejuízos que este(a) der causa, além das multas previstas no item 6.3 deste contrato.

§ 2º - Conforme o Art. 77 da Lei nº 8.666/93, a rescisão total ou parcial do presente contrato dará direito a parte prejudicada do ressarcimento de seus direitos previstos na legislação brasileira.

7.1.2 - A lentidão do seu cumprimento, levando a CONTRATANTE a comprovar a impossibilidade da conclusão das obras, nos prazos estipulados;

7.1.3 - O atraso injustificado no início das obras;

7.1.4 - A paralisação das obras, sem justa causa e prévia comunicação à CONTRATANTE;

Prefeitura Municipal de Guajeru



Estado da Bahia
PREFEITURA MUNICIPAL DE GUAJERU
Praça Antônio Carlos Magalhães, 124, Centro – Guajeru/Ba
CEP: 46.205.000
CNPJ: 13.284.658/0001-14
EMAIL: pmguajeruba@gmail.com

7.1.5 - A subcontratação total ou parcial do objeto deste contrato, a associação do CONTRATADO com outrem, a cessão ou transferência, total ou parcial, bem como a fusão, cisão ou incorporação sem a prévia autorização por escrito da CONTRATANTE;

7.1.6 - O desatendimento pela CONTRATADA das determinações regulares da Fiscalização da CONTRATANTE, bem como dos seus superiores;

7.1.7 - O cometimento reiterado de faltas na execução das obras, anotadas na forma do parágrafo primeiro do artigo 67 da Lei nº 8.666/93 de 21/06/93;

7.1.8 - A decretação de falência, insolvência ou concordata da CONTRATADA;

7.1.8.1 - No caso de concordata é facultado à CONTRATANTE manter o contrato, com a CONTRATADA, assumindo ou não o controle das atividades que julgar, a seu exclusivo juízo, necessárias de forma a permitir a conclusão das obras, sem prejuízo à Administração;

7.1.9 - A dissolução da CONTRATADA;

7.1.10 - A alteração social ou a modificação da finalidade ou da estrutura da CONTRATADA, que prejudique a execução do contrato;

7.1.11 - Ocorrendo a rescisão nos termos do item 7.1 acima citado, acarretará para a CONTRATADA, as consequências contidas no artigo 80 da Lei nº 8.666/93 de 21/06/93, sem prejuízo de outras sanções previstas na citada Lei.

7.2 - A rescisão contratual poderá também ocorrer das seguintes formas:

7.2.1 - Determinada por ato unilateral e escrito da CONTRATANTE, nos casos acima enumerados nos itens de 7.1.1 a 7.1.10, ou outros contidos na Lei nº 8.666/93 de 21/06/93;

7.2.2 - Amigável, por acordo entre as partes CONTRATANTES, desde que haja conveniência para a CONTRATANTE;

7.2.2.1 - A rescisão amigável ou administrativa deverá ser precedida de autorização escrita e fundamentada da autoridade competente da CONTRATANTE;

7.2.2.2 - Quando a rescisão ocorrer, sem culpa do CONTRATADO, será ressarcido a este dos prejuízos regularmente comprovados que houver sofrido, tendo direito a:

1. Pagamentos devidos pela execução do contrato até a data da rescisão, bem como dos materiais colocados na obra;
2. Pagamento do custo de desmobilização;

7.2.3 - Judicial, nos termos da legislação em vigor.

CLÁUSULA OITAVA - CONDIÇÕES GERAIS

8.1 - O presente Contrato ou os direitos e vantagens de qualquer natureza, nele previstos, dele derivados ou a ele vinculados, não poderão, sob nenhum fundamento ou pretexto, ser negociados, dados em garantia ou caucionados, sem prévia autorização escrita da CONTRATANTE.

Prefeitura Municipal de Guajeru



Estado da Bahia
PREFEITURA MUNICIPAL DE GUAJERU
Praça Antônio Carlos Magalhães, 124, Centro – Guajeru/Ba
CEP: 46.205.000
CNPJ: 13.284.658/0001-14
EMAIL: pmguajeruba@gmail.com

8.2 - Serão de propriedade exclusiva da CONTRATANTE, os relatórios, mapas, desenhos, diagramas, planos estatísticos e quaisquer outros documentos elaborados pela CONTRATADA, referente ao objeto executado por ela.

8.3 - A CONTRATANTE reserva-se o direito de suspender temporariamente a execução deste Contrato, quando necessário a conveniência dos serviços, respeitados os limites legais e os direitos assegurados à CONTRATADA.

8.4 - Integram o presente Contrato independentemente de transcrição, o Edital, e seus Anexos e a Proposta de Preços da CONTRATADA.

8.5 - As comunicações recíprocas, somente serão consideradas quando efetuadas por escrito, correspondências protocoladas, sempre dirigidas aos representantes legais das partes CONTRATANTES.

IX - CLÁUSULA NONA - FORO

As partes elegem o Foro da Cidade de Guajeru-Ba, que prevalecerá sobre qualquer outro, por mais privilegiado que seja, para dirimir quaisquer dúvidas oriundas do presente Contrato, das testemunhas.

E, por estarem assim justos e contratados, firmam o presente contrato em 02 (duas) vias de igual teor e forma na presença, que subscrevem depois de lido e achado conforme.

Guajeru-Ba, de

.....
Prefeito

.....
Representante da Empresa Contratada

Testemunhas:

CPF:

CPF:

Prefeitura Municipal de Guajeru



Estado da Bahia
PREFEITURA MUNICIPAL DE GUAJERU
Praça Antônio Carlos Magalhães, 124, Centro – Guajeru/Ba
CEP: 46.205.000
CNPJ: 13.284.658/0001-14
EMAIL: pmguajeruba@gmail.com

CONVITE Nº 001/2019

ANEXO II

MODELO DE CARTA PROPOSTA

À
PREFEITURA MUNICIPAL DE GUAJERU-BA
ATT.: COMISSÃO PERMANENTE DE LICITAÇÃO

REF.: CONVITE Nº 001/2019

Objeto: Prestação de serviços de Construção de Academia de Saúde no Município, de acordo com os descritos nos anexos que integram este Edital.

Prezados Senhores,

Após a análise, da documentação da licitação em referência e de seus anexos, propomos executar, sob nossa inteira responsabilidade, o objeto desta Convite pelo total de R\$ _____ (_____), dentro do prazo de **03 (três) meses**.

Eu, _____ abaixo assinado, representante da empresa _____ declaro ter tomado conhecimento do Edital e seus Anexos e de todas as condições referente à prestação dos serviços objeto da **Convite nº 001/2019**, e assim sendo, concordo com todos os termos impostos, me comprometo a prestar os serviços fielmente conforme valores propostos nesta Proposta de Preços apresentada acima, e que já estão neste preço inclusos todas e quaisquer despesas necessárias para o fiel cumprimento do objeto desta licitação, tais como: Impostos, Tributos, Encargos e Contribuições Sociais, Fiscais, Parafiscais, Fretes, Seguros e demais despesas inerentes.

A nossa Proposta tem validade de 60 (sessenta) dias, contados a partir da data de apresentação da proposta.

_____, _____ de _____ de _____

Razão Social:

CNPJ:

Nome e Assinatura do Diretor ou Representante Legal da Empresa

Prefeitura Municipal de Guajeru



Estado da Bahia
PREFEITURA MUNICIPAL DE GUAJERU
 Praça Antônio Carlos Magalhães, 124, Centro – Guajeru/Ba
 CEP: 46.205.000
 CNPJ: 13.284.658/0001-14
 EMAIL: pmguajeruba@gmail.com

CONVITE Nº 001/2019

ANEXO III - PLANILHA ORÇAMENTÁRIA

PROGRAMA:	Aquisição de Equipamentos Esportivos	DATA BASE SINAPI:	05/19	Não Desonerado
EMPREENDIMENTO:	Praça Academia de Saúde			
Proponente:	Prefeitura Municipal de Guajeru			

Item	SINAPI- MAI/19 ITENS LICIT.	Descrição	Unid.	Quantidade	Preço Unitário	BDI	Preço Unitário com BDI	Preço Total (R\$)
1	CÓDIGO	MOBILIZAÇÃO - CANTEIRO DE OBRA						
1.1	74209/001	PLACA OBRA EM CHAPA GALVANIZADO-PADRÃO-1,50X2,00M	M2	6,00	R\$ 281,61	24,23%	R\$ 349,84	R\$ 2.099,04
1.2	99059	LOCACAO DE OBRA P/ GABARITO CADA 2,00M	M	81,24	R\$ 39,75	24,23%	R\$ 49,38	R\$ 4.011,63
1.3	98525	LIMPEZA MECANIZADA DE TERRENO C/RETIRADA DE ARVORES	M2	81,24	R\$ 0,31	24,23%	R\$ 0,39	R\$ 31,68
		TOTAL DE MOBILIZAÇÃO - CANTEIRO DE OBRAS						R\$ 6.142,35
2	CÓDIGO	MOVIMENTAÇÃO DE TERRA						
2.1	74205/001	ESCAVAÇÃO MECÂNICA A CÉU ABERTO	M3	17,75	R\$ 1,57	24,23%	R\$ 1,95	R\$ 34,62
2.2	72898	CARGA E DESCARGA MECANIZADAS EM CAMINHAO BASCULANTE	M3	11,00	R\$ 4,07	24,23%	R\$ 5,06	R\$ 55,66
2.3	72899	TRANSPORTE COMERCIAL COM CAMINHAO BASCULANTE 6 M³, RODOVIA PAVIMENTADA (DTM=25KM)	M3	275,01	R\$ 5,63	24,23%	R\$ 6,99	R\$ 1.922,32
2.4	96995	REATERRO COM COMPACTAÇÃO MANUAL	M3	6,75	R\$ 38,23	24,23%	R\$ 47,49	R\$ 320,65
2.5	74005/001	COMPACTAÇÃO MECANICA C/ COMPACTADOR PLACA 400 KG	M2	513,83	R\$ 4,59	24,23%	R\$ 5,70	R\$ 2.928,83
		TOTAL DE MOVIMENTAÇÃO DE TERRA						R\$ 5.262,08
3	CÓDIGO	BLOCOS DE FUNDAÇÃO PARA BASE DOS APARELHOS						
3.1	94116	LASTRO DE BRITA	M3	0,06	R\$ 138,46	24,23%	R\$ 172,01	R\$ 10,65
3.2	97086	FORMA DE MADEIRA COMUM PARA FUNDACOES	M2	21,76	R\$ 95,17	24,23%	R\$ 118,23	R\$ 2.572,68
3.3	94964	CONCRETO FCK=20MPA, VIRADO EM BETONEIRA, SEM LANCAMENTO	M3	2,06	R\$ 332,70	24,23%	R\$ 413,31	R\$ 853,07
3.4	92873	LANÇAMENTO/APLICAÇÃO MANUAL DE CONCRETO EM FUNDAÇÕES	M3	2,06	R\$ 174,65	24,23%	R\$ 216,97	R\$ 447,83
		TOTAL BLOCOS DE FUNDAÇÃO PARA BASE DOS APARELHOS						R\$ 3.884,23
4	CÓDIGO	PAVIMENTAÇÃO						
4.1	94274	MEIO-FIO DE CONCRETO PRÉ-MOLD.	ML	81,24	R\$ 40,46	24,23%	R\$ 50,26	R\$ 4.083,12
4.2	92396	PAVIMENTO INTERTRAVADO DE CONCRETO C/6cm-	M2	513,83	R\$ 59,38	24,23%	R\$ 73,77	R\$ 37.905,24
4.3	83693	PINTURA DE MEIO-FIO C/CAL	ML	21,93	R\$ 3,91	24,23%	R\$ 4,86	R\$ 106,60
4.4	Composição 01	PISO PODOTATIL	M2	24,36	R\$ 31,60	24,23%	R\$ 39,26	R\$ 956,37
4.5	94116	LASTRO DE BRITA	M3	0,05	R\$ 138,46	24,23%	R\$ 172,01	R\$ 9,08
4.6	94990	RAMPA DE ACESSIBILIDADE (E=7CM)	M3	1,76	R\$ 588,47	24,23%	R\$ 731,06	R\$ 1.286,67
4.7	99814	LIMPEZA DA OBRA	M2	513,83	R\$ 1,42	24,23%	R\$ 1,76	R\$ 904,34
		TOTAL PAVIMENTAÇÃO						R\$ 45.251,42

Convite nº 001/2019 - Pag. 20

Prefeitura Municipal de Guajeru



Estado da Bahia
PREFEITURA MUNICIPAL DE GUAJERU
 Praça Antônio Carlos Magalhães, 124, Centro – Guajeru/Ba
 CEP: 46.205.000
 CNPJ: 13.284.658/0001-14
 EMAIL: pmguajeruba@gmail.com

5	CÓDIGO	ESPAÇO DE VIVÊNCIA COM ÁREA DE APOIO					
5.1	055/ORSE	QUIOSQUE (ESPAÇO DE VIVÊNCIA)	M2	45,00	R\$ 176,27	24,23%	R\$ 218,98
5.2	COTAÇÃO	DEPÓSITO	M2	5,60	R\$ 677,76	24,23%	R\$ 841,98
5.3	COTAÇÃO	SANITÁRIO FEMININO PCD	M2	2,60	R\$ 677,76	24,23%	R\$ 841,98
5.4	COTAÇÃO	SANITÁRIO MASCULINO PCD	M2	2,60	R\$ 677,76	24,23%	R\$ 841,98
		TOTAL ESPAÇO DE VIVÊNCIA COM ÁREA DE APOIO					R\$ 18.947,49
6	CÓDIGO	ESPAÇO COM EQUIPAMENTOS					
6.1		BARRAS PARALELAS	UN	1,00	R\$ 815,56	24,23%	R\$ 1.013,17
6.2	COTAÇÃO	ESPALDAR SIMPLES	UN	1,00	R\$ 629,10	24,23%	R\$ 781,53
6.3	COTAÇÃO	BANCO	UN	3,00	R\$ 431,97	24,23%	R\$ 536,64
6.4	COTAÇÃO	PRANCHA ABDOMINAL	UN	2,00	R\$ 1.165,56	24,23%	R\$ 1.447,98
6.5	COTAÇÃO	BARRA HORIZONTAL TRIPLA	UN	1,00	R\$ 3.576,70	24,23%	R\$ 4.443,33
6.6	COTAÇÃO	BARRAS MARINHEIRO	UN	2,00	R\$ 3.576,70	24,23%	R\$ 4.443,33
		TOTAL ESPAÇO DE VIVÊNCIA COM ÁREA DE APOIO					R\$ 19.630,57
		TOTAL DOS SERVICOS					R\$ 99.118,14

Prefeitura Municipal de Guajeru



Estado da Bahia
PREFEITURA MUNICIPAL DE GUAJERU
Praça Antônio Carlos Magalhães, 124, Centro – Guajeru/Ba
CEP: 46.205.000
CNPJ: 13.284.658/0001-14
EMAIL: pmguajeruba@gmail.com

CONVITE Nº 001/2019

ANEXO IV

MODELO DE DECLARAÇÃO ENQUADRAMENTO COMO MICRO EMPRESA OU EMPRESA DE PEQUENO PORTE

Declaramos sob as penas da lei, que estamos caracterizados como Micro Empresa ou empresa de pequeno Porte, conforme o definido na Lei Complementar Federal nº 123, de 14 de dezembro de 2006.

_____, _____ de _____ de _____

Razão Social:

CNPJ:

Nome e Assinatura do Diretor ou Representante Legal da Empresa

Prefeitura Municipal de Guajeru



Estado da Bahia
PREFEITURA MUNICIPAL DE GUAJERU
 Praça Antônio Carlos Magalhães, 124, Centro – Guajeru/Ba
 CEP: 46.205.000
 CNPJ: 13.284.658/0001-14
 EMAIL: pmguajeruba@gmail.com

CONVITE Nº 001/2019

ANEXO V - CRONOGRAMA FÍSICO-FINANCEIRO

PROGRAMA:	Aquisição de Equipamentos Esportivos
EMPRENDIMENTO:	Praça Academia de Saúde
Proponente:	Prefeitura Municipal de Guajeru
DATA BASE SINAPI:	05/19 Não Desonerado

	MACROSSERVICO	Orçamento		Cronograma de execução								
		RS Total	%	MÊS 01			MÊS 02			MÊS 03		
				%	VALOR	% acum	%	VALOR	% acum	%	VALOR	% acum
1	MOBILIZAÇÃO - CANTEIRO DE OBRA	RS 6.142,35	6,20%	33,33%	RS 2.047,25	33,33%	33,33%	RS 2.047,25	66,66%	33,34%	RS 2.047,86	100,00%
2	MOVIMENTAÇÃO DE TERRA	RS 5.262,08	5,31%	33,33%	RS 1.753,85	33,33%	33,33%	RS 1.753,85	66,66%	33,34%	RS 1.754,38	100,00%
3	BLOCOS DE FUNDAÇÃO PARA BASE DOS APARELHOS	RS 3.884,23	3,92%	33,33%	RS 1.294,61	33,33%	33,33%	RS 1.294,61	66,66%	33,34%	RS 1.295,00	100,00%
4	PAVIMENTAÇÃO	RS 45.251,42	45,65%	33,33%	RS 15.082,30	33,33%	33,33%	RS 15.082,30	66,66%	33,34%	RS 15.086,82	100,00%
5	ESPAÇO DE VICÊNCIA COM ÁREA DE APOIO	RS 18.947,49	19,12%	33,33%	RS 6.315,20	33,33%	33,33%	RS 6.315,20	66,66%	33,34%	RS 6.317,09	100,00%
6	ESPAÇO COM EQUIPAMENTOS	RS 19.630,57	19,81%	33,33%	RS 6.542,87	33,33%	33,33%	RS 6.542,87	66,66%	33,34%	RS 6.544,83	100,00%
TOTAL GERAL		RS 99.118,14	100,00%	33,33%	RS 33.036,08	33,33%	33,33%	RS 33.036,08	66,66%	33,34%	RS 33.045,98	100,00%

Prefeitura Municipal de Guajeru



Estado da Bahia
PREFEITURA MUNICIPAL DE GUAJERU
Praça Antônio Carlos Magalhães, 124, Centro – Guajeru/Ba
CEP: 46.205.000
CNPJ: 13.284.658/0001-14
EMAIL: pmguajeruba@gmail.com

CONVITE Nº 001/2019

ANEXO VI

MODELO DE CREDENCIAL

Credencio o Senhor(a), (nacionalidade, estado civil, profissão), portador do Registro de Identidade nº, expedido pela, devidamente inscrito no Cadastro de Pessoas Físicas do Ministério da Fazenda, sob o nº, residente à rua, nº como meu mandatário, para representar esta empresa, podendo praticar todos os atos necessários relativos ao procedimento licitatório, concernente a Convite, na forma do Edital de **Convite nº 001/2019**.

Oportunamente, declaro que a nossa empresa aceita, sem ressalvas, as condições previstas no Edital.

_____, _____ de _____ de _____

Razão Social:

CNPJ:

Nome e Assinatura do Diretor ou Representante Legal da Empresa

Prefeitura Municipal de Guajeru



Estado da Bahia
PREFEITURA MUNICIPAL DE GUAJERU
Praça Antônio Carlos Magalhães, 124, Centro – Guajeru/Ba
CEP: 46.205.000
CNPJ: 13.284.658/0001-14
EMAIL: pmguajeruba@gmail.com

CONVITE Nº 001/2019

ANEXO VII

MODELO DE DECLARAÇÃO DE PROTEÇÃO AO TRABALHO DO MENOR

Declaramos, sob as penas da lei, em atendimento ao quanto previsto no inciso XXXIII do art. 7º da Constituição Federal, para os fins do disposto no inciso V do art. 98 da Lei Estadual nº 9.433/05, que não empregamos menor de 18 anos em trabalho noturno, perigoso ou insalubre,

(X) nem menor de 16 anos, salvo na condição de aprendiz, a partir de 14 anos.

_____, ____ de _____ de _____

Razão Social:

CNPJ:

Nome e Assinatura do Diretor ou Representante Legal da Empresa

Prefeitura Municipal de Guajeru



Estado da Bahia
PREFEITURA MUNICIPAL DE GUAJERU
 Praça Antônio Carlos Magalhães, 124, Centro – Guajeru/Ba
 CEP: 46.205.000
 CNPJ: 13.284.658/0001-14
 EMAIL: pmguajeruba@gmail.com

CONVITE Nº 001/2019

ANEXO VIII

MODELO DE COMPOSIÇÃO DA TAXA DO B.D.I.

DISCRIMINAÇÃO	TAXA
1- DESPESAS INDIRECTAS MÍNIMAS OBRIGATÓRIAS	
a) I.S.S.	
b) PIS	
c) COFINS	
e) Outras	
2- ADMINISTRAÇÃO	
a) Pessoal e reflexos (detalhar);	
b) Aluguéis;	
c) Móveis e utensílios;	
d) Veículo;	
e) Limpeza e conservação;	
f) Máquinas de escritório;	
g) Equipamentos e material administrativo;	
h) Material de expediente;	
i) Equipamentos de segurança;	
j) Manutenção e utilização das instalações de apoio;	
k) Veículos de socorro;	
l) Outras despesas (detalhar).	
3- OUTRAS DESPESAS LEGAIS	
a) Licenças;	
b) Emolumentos;	
c) Taxas;	
d) Outros tributos.	
4- OUTRAS DESPESAS	
a) Consultorias;	
b) Honorários;	
c) Outros (a detalhar).	
5- DESPESAS FINANCEIRAS	
a) Caução;	
b) Capital de giro.	
6- BENEFÍCIO	
a) Lucro de empresa	
TOTAL:	

Prefeitura Municipal de Guajeru



Estado da Bahia
PREFEITURA MUNICIPAL DE GUAJERU
 Praça Antônio Carlos Magalhães, 124, Centro – Guajeru/Ba
 CEP: 46.205.000
 CNPJ: 13.284.658/0001-14
 EMAIL: pmguajeruba@gmail.com

CONVITE Nº 001/2019

ANEXO IX

MODELO DE COMPOSIÇÃO DA TAXA DE LEIS SOCIAIS E TRABALHISTAS

DISCRIMINAÇÃO	TAXA EM PORCENTAGEM
GRUPO A - ENCARGOS SOCIAIS BÁSICOS	
A 01 Instituto nacional de Seguridade Social - INSS	
A 02 Fundo de Garantia por tempo de serviço - FGTS	
A 03 Salário - Educação	
A 04 Serviço Social da Indústria - SESI	
A 05 Serviço Nacional de Aprendizagem Industrial - SENAI	
A 06 Serviço de Apoio à Pequena e Média Empresa - SEBRAE	
A 07 Instituto Nac. Colonização e Reforma Agrária-INCRA	
A 08 Seguro Contra os riscos de Acidentes do Trabalho	
SUBTOTAL - GRUPO A	
GRUPO B - ENCARGOS SOCIAIS QUE SOFREM INCIDÊNCIA GLOBAL DE A	
B 01 Descanso Remunerado aos Domingos	
B 02 Descanso Remunerado em Feriados	
B 03 Descanso Remunerado em Férias Anuais	
B 04 Licença Paternidade Remunerada	
B 05 Auxílio Enfermidade	
B 06 Décimo Terceiro Salário	
B 07 Adicional de 1/3 nas Férias Anuais	
B 08 Auxílio Enfermidade e/ou Faltas	
SUB TOTAL - GRUPO B	
GRUPO C - ENCARGOS SOCIAIS QUE NÃO SOFREM INCIDÊNCIA DE A	
C 01 Aviso Prévio	
C 02 Indenização por Dispensa sem justa Causa	
C 03 Adicional p Aviso Indenizado	
C 04 Indenização Adicional	
SUB TOTAL - GRUPO C	
GRUPO D - TAXA DE REINCIDÊNCIA	
D 01 Reincidência Global do Grupo A sobre o Grupo B	
SUB TOTAL - GRUPO D	
TOTAL GERAL	

Obs. As licitantes poderão acrescentar outros encargos que julgarem pertinentes.

Prefeitura Municipal de Guajeru



Estado da Bahia
PREFEITURA MUNICIPAL DE GUAJERU
Praça Antônio Carlos Magalhães, 124, Centro – Guajeru/Ba
CEP: 46.205.000
CNPJ: 13.284.658/0001-14
EMAIL: pmguajeruba@gmail.com

CONVITE Nº 001/2019

ANEXO X

MODELO DE DECLARAÇÃO DE INEXISTÊNCIA DE SERVIDORES PÚBLICOS NOS QUADROS DE DIRIGENTES DA ENTIDADE

Eu, _____, representante legal da empresa _____, inscrita no CNPJ sob o nº _____, Declaro, sob as penas da lei, que Inexistem Servidores Públicos Municipais, Estaduais ou Federais nos quadros de Dirigentes e/ou Servidores desta entidade.

_____, _____ de _____ de _____

Razão Social:

CNPJ:

Nome e Assinatura do Diretor ou Representante Legal da Empresa

Prefeitura Municipal de Guajeru



Estado da Bahia
PREFEITURA MUNICIPAL DE GUAJERU
Praça Antônio Carlos Magalhães, 124, Centro – Guajeru/Ba
CEP: 46.205.000
CNPJ: 13.284.658/0001-14
EMAIL: pmguajeruba@gmail.com

CONVITE Nº 001/2019

ANEXO XI

MEMORIAL DESCRITIVO E ESPECIFICAÇÕES TÉCNICAS

PROPRIETÁRIO: Prefeitura Municipal de Guajeru

EMPREENDIMENTO: Academia da Saúde Modalidade Intermediária

LOCALIZAÇÃO: Praça, Centro, Guajeru- Bahia.

CARACTERÍSTICAS: Construção de um Depósito em alvenaria com cobertura em fibrocimento com área de 5,60m², construção de dois sanitários (feminino e masculino) com área de 5,20m², construção de área de Vivência área de 45,00 m², construção de espaço multiuso com área aberta e a academia aberta com área de 458,03m² totalizando 513,83m² de área de intervenção.

CARACTERÍSTICAS TÉCNICAS:

I - INSTALAÇÃO DA OBRA:

A instalação provisória da placa de obra deverá ser providenciada pela empresa contratada.

Deverá ser construída no entorno tapumes de modo a isolar e limitar o acesso ao local da obra

A segurança da obra e dos materiais de uso são de responsabilidade da contratada até a conclusão da obra e aceite pela prefeitura.

A placa deverá ser entregue, no final da obra, no depósito da Secretaria Municipal de Trânsito. Esta desmontagem deverá ser efetuada com o máximo cuidado para não danificar o material, pois o mesmo será passível de reaproveitamento.

A água e a energia necessárias para a execução da obra deverão ser usadas as redes existentes no local.

É de responsabilidade da empresa contratada a destinação adequada de todos os resíduos gerados pela obra, devendo a empresa contratada apresentar os comprovantes de destinação para a fiscalização

O empresa contratada, deverá elaborar e encaminhar diariamente para a fiscalização o diário-de-obra, que acrescentara as suas observações pertinentes e assinará as duas copias do Diário

II - DEPÓSITO E ÁREA DE VIVÊNCIA:

• DESCRIÇÃO DA OBRA:

Trata-se de uma edificação de depósito em alvenaria com área de 5,60m² destinada a depósito, Sanitários Feminino e Masculino com área de 5,20m² e área coberta denominada área de vivência com área 45,00m², perfazendo uma área de 55,80m².

Prefeitura Municipal de Guajeru



Estado da Bahia
PREFEITURA MUNICIPAL DE GUAJERU
Praça Antônio Carlos Magalhães, 124, Centro – Guajeru/Ba
CEP: 46.205.000
CNPJ: 13.284.658/0001-14
EMAIL: pmguajeruba@gmail.com

A justificativa do tipo de cada serviço descrito a seguir foi definido pelo responsável técnico autor do projeto, com base nas características do local, tipo de solo, sistemas construtivos usados na região, tipo de edificação e materiais que compatibilizassem a obra projetada com o custo com base na tabela do SINAPI.

1. SERVIÇOS INICIAIS

A locação da obra deverá seguir rigorosamente o projeto arquitetônico.

Resultando que preferencialmente deverá ser utilizado nível eletrônico ou teodolito para assegurar o menor nível do erro.

2. MOVIMENTO DE TERRA

O nivelamento inicial dos platôs será realizado pela contratado.

A escavação manual das valas nos locais onde serão feitas as paredes novas da área de ampliação deverão ser executadas em dimensões de (50 x 40)cm após a locação da obra. O material oriundo desta escavação poderá ser aproveitado para o aterro que se fizer necessário, bem como a empresa deverá providenciar todo o material faltante para a conclusão do aterro. Este material do aterro deverá ser limpo e isento de matéria orgânica. O aterro deverá ser executado em camadas de no máximo 20 cm, sendo estas camadas molhadas e compactadas manualmente.

3. INFRAESTRUTURA (FUNDAÇÕES)

As fundações serão diretas, do tipo contínuas em concreto ciclópico nas dimensões de 50x40 cm. Na base das valas deverá ser feita uma compactação manual do solo antes da execução do concreto ciclópico. Após, sobre este, deverá ser executado a alvenaria de nivelamento/embasamento em tijolo cerâmico maciço de 25 cm, assentado com argamassa traço 1:2:8 (ci:ca:ar). Sobre todo o perímetro da alvenaria de embasamento deverá ser executada a cinta de fundação com dimensões de 15x20 cm. Na execução das vigas de fundação será previsto as passagens de canalizações hidrossanitárias e elétricas.

Na concretagem da cinta de fundação a parte superior da mesma deverá ser alisada com desempeno para ser possível a impermeabilização. A face superior e as laterais, internas e externas das cintas de fundação deverão ser impermeabilizadas com pintura betuminosa para impermeabilização, numa altura mínima de 10cm, aplicada em no mínimo quatro demãos cruzadas, respeitando o tempo de cura definido pelo fabricante entre uma demão e outra. A aplicação deverá seguir rigorosamente as instruções do fabricante. Na execução das vigas de fundação será previsto as passagens das canalizações hidrossanitárias e elétricas.

A resistência do concreto deverá ser de, no mínimo, 20Mpa. Nas cintas de fundação nascerão as esperas para os pilares da estrutura da edificação.

Prefeitura Municipal de Guajeru



Estado da Bahia
PREFEITURA MUNICIPAL DE GUAJERU
Praça Antônio Carlos Magalhães, 124, Centro – Guajeru/Ba
CEP: 46.205.000
CNPJ: 13.284.658/0001-14
EMAIL: pmguajeruba@gmail.com

4. SUPRAESTRUTURA

Conforme demarcado em projeto deverão ser executados pilares de concreto armado e o pórtico, armados com 4 ferros de 12mm e estribos 5,0 mm a cada 15 cm, com Fck mínimo de 20 MPa.

Para respaldo de todas as paredes de alvenaria, deverá ser executado uma cinta de concreto armado, na espessura da parede por 20 cm de altura, armada com 4 ferros de 10mm e estribos 5,0 mm a cada 15 cm, com Fck mínimo de 20 MPa.

5. ALVENARIA VEDAÇÃO

Sobre as cintas de fundação impermeabilizadas deverão ser executadas as alvenarias de tijolos furados, na espessura pós concluída de 15 cm, assentados com argamassa no traço de 1:4 (cimento e areia), conforme demarcado em projeto.

Antes da execução destas alvenarias, os tijolos deverão ser aprovados pela fiscalização.

6. COBERTURA

A cobertura da edificação, deverá ser executada com telhas e cumeeiras de fibrocimento, 6mm, de primeira qualidade, apoiadas em estrutura metálica dimensionada conforme a solicitação de cargas. e executada conforme locação em projeto. As tesouras deverão ser espaçadas no máximo entre elas de 2,50m, sendo que o ripamento também deverá ser construído com perfis metálicos de modo a evitar deformações horizontais.

Para o acabamento dos beirais deverá ser utilizado espelho de eucalipto seco com largura de 20 cm, com frizzo.

7. FORRO

O forro a ser construído de PVC dentro do depósito, com acabamento de roda forro em PVC.

Nos demais locais não haverá instalação de forro.

8. PAVIMENTAÇÃO

Após o aterro estar nivelado e bem compactado, será executado pavimento em bloco intertravado sobre colchão de areia.

INSTALAÇÃO DE FORMAS E TRAVAMENTO

Serão instaladas formas utilizando guias de madeira de acordo com a espessura do piso para a preparação das canchas de concretagem. Será utilizado também desmoldante para madeira, para evitar a aderência do concreto nas formas.

Prefeitura Municipal de Guajeru



Estado da Bahia
PREFEITURA MUNICIPAL DE GUAJERU
Praça Antônio Carlos Magalhães, 124, Centro – Guajeru/Ba
CEP: 46.205.000
CNPJ: 13.284.658/0001-14
EMAIL: pmguajeruba@gmail.com

LANÇAMENTO DO CONCRETO

O concreto utilizado na obra será usinado com fck de 20MPa. Em cada lote de concreto devera ser adicionada e misturada no caminhão betoneira a fibra de vidro na proporção prevista. Após a adição e mistura das fibras o concreto será bombeado e espalhado nas canchas seguindo etapas pré-estabelecidas para um bom andamento da obra. O espalhamento deve ser uniforme e em quantidade tal que, após o adensamento, sobre pouco material para ser removido, facilitando os trabalhos de adensamento e reguagem.

ADENSAMENTO E REGUAGEM DO CONCRETO

Para garantir que o concreto fique nivelado e livre de vazios ou ninhos de concretagem será realizado o adensamento do concreto. Este deverá ser executado com o auxílio de vibrador mecânico.

Depois de adensado o concreto deverá ser reguado régua mecânica em toda a extensão da cancha de concretagem, garantindo assim a uniformidade da superfície.

ACABAMENTO SUPERFICIAL

O acabamento superficial do concreto será realizado com o auxílio de acabadora politriz até que a superfície do piso torne-se lisa e livre de ondulações.

CURA DA CONCRETAGEM

Com a finalidade de manter as condições de hidratação do cimento, isto é, umidade e temperatura, será realizada cura normal do concreto mantendo o piso constantemente umedecido pelos primeiros 7 dias e com uma hidratação diária no início do dia até o 28 dia para conservar a umidade deverá ser estendida sobre a superfície do piso uma lona plástica de 100 micras a fim de que a cura obtenha maior desempenho.

CORTE DE JUNTAS DE DILATAÇÃO

Depois de 12 horas do término do polimento do concreto será realizado o corte das juntas previstas para o piso. O corte deverá ser efetuado com serra específica para este uso e terá profundidade de 1/3 da espessura do piso, o acabamento final das juntas será instalada junta flexível de borracha em todas juntas executadas.

TRATAMENTO DE JUNTAS DE DILATAÇÃO

Após 30 dias da execução do piso as juntas deverão receber tratamento com mastique flexível de poliuretano. Esse procedimento tem por objetivo a impermeabilização das juntas, evitando assim infiltrações que venham a prejudicar a conservação do piso.

Sobre a brita será feito um piso de concreto simples, com 8 cm de espessura e consumo mínimo de 350 Kg de cimento por metro cúbico, sendo o traço do concreto 1:3:3 de cimento, areia e brita.

9. REVESTIMENTOS

Todas as paredes, tanto internas como externas e no teto deverão ser revestidas com chapisco (traço 1:5 de cimento e areia) e espessura mínima de 7mm. Nas áreas onde não será colocado revestimento cerâmico na

Prefeitura Municipal de Guajeru



Estado da Bahia
PREFEITURA MUNICIPAL DE GUAJERU
Praça Antônio Carlos Magalhães, 124, Centro – Guajeru/Ba
CEP: 46.205.000
CNPJ: 13.284.658/0001-14
EMAIL: pmguajeruba@gmail.com

parede e teto, deverá ser executado emboço desempenado (massa única) no traço 1:2:9 (cimento:cal:areia média pereirada) com espessura mínima de 2cm.

Nos locais que receberão revestimento cerâmico, deverá ser executado emboço com argamassa traço 1:5 (cal e areia média) com espessura mínima de 2cm.

Nos locais especificados em projetos, deverá ser executado o revestimento cerâmico nas paredes até o forro. A Cerâmica deverão ser com dimensões de 15x15 cm, padrão médio, de marca reconhecida no mercado, de 1ª qualidade, PEI 4 e assentados com argamassa colante, distanciados com junta de 5mm e rejuntados com rejunte antimoho, no tamanho e cor definidos pela fiscalização.

10. ESQUADRIAS

As portas serão de ferro, tipo de abrir com dimensões especificadas em projeto.

As janelas externas serão do tipo basculantes com ferro cantoneira de 5/8"x1/8" para as básculas e para o quadro ferro cantoneira de 3/4"x1/8" e ferro T 3/4"x1/8". O vão das básculas será de no máximo 12 cm.

Os vidros serão tipo fantasia (canelado), incolores e com espessura de 4mm.

12 - INSTALAÇÕES HIDROSSANITÁRIAS:

Água: A rede de alimentação dos pontos hidráulicos será feita a partir de cavalete hidráulico a ser instalado junto ao totem de energia ligando o reservatório a ser instado no edifício de apoio. A tubulação deverá ser de PVC rígido, soldável, classe 15, com bitola específica no projeto hidrossanitário e material que atendam as especificações das Normas Brasileiras.

13. INSTALAÇÕES ELÉTRICAS

As instalações elétricas deverão obedecer ao projeto gráfico anexo e as normas e regulamentos das concessionárias locais. Deverá ser construída a entrada de energia nos padrões informados pela concessionária. Os cabos elétricos deverão ser rígidos de isolamento 750V, os eletrodutos de PVC. O centro de distribuição será alimentado por esta rede de entrada. Os eletrodutos serão de PVC rígido rosquiável antichama de 3/4" e 1" embutidos nas paredes; as caixas de passagem serão de chapa de aço esmaltadas interna e externamente; os condutores serão de cobre isolados com PVC antichama nas seções indicadas no projeto, sendo a bitola obedecida conforme projeto em anexo; as lâmpadas deverão ser conforme as especificações em projeto específico.

14. PINTURA

As esquadrias e elementos de ferro serão pintados, após o fundo específico com tinta esmalte sintético brilhante em, no mínimo duas demãos. As paredes externas e internas receberão uma demão de selador acrílico

Prefeitura Municipal de Guajeru



Estado da Bahia
PREFEITURA MUNICIPAL DE GUAJERU
Praça Antônio Carlos Magalhães, 124, Centro – Guajeru/Ba
CEP: 46.205.000
CNPJ: 13.284.658/0001-14
EMAIL: pmguajeruba@gmail.com

e duas demãos de tinta acrílica de primeira linha. A marca das tintas deverá ser reconhecida no mercado e aprovada previamente pela fiscalização.

O padrão de cores será informado pela municipalidade em momento oportuno.

III ESPAÇO MULTIUSO

- **DESCRIÇÃO DA OBRA:**

Trata-se de uma área aberta de 458,03m² com piso em bloco intertravado, destinada a usos múltiplos de cerimônias.

15. SERVIÇOS INICIAIS

A locação da obra deverá seguir rigorosamente o projeto arquitetônico, considerando os pontos onde deverá ser instalado os nichos no piso.

Resultando que preferencialmente deverá ser utilizado nível eletrônico ou teodolito para assegurar o menor nível do erro.

16. MOVIMENTO DE TERRA

O nivelamento inicial dos platôs será realizado pela contratada.

A empresa contratada deverá realizar o nivelamento fino com corte que não extrapolem 1m de desnível.

A empresa contratada deverá providenciar a compactação do local necessária até que garanta o grau de compactação necessário a garantir que o piso não sofrerá deformações futuras.

17. PAVIMENTAÇÃO

INSTALAÇÃO DE FORMAS E TRAVAMENTO

Serão instaladas formas utilizando guias de madeira de acordo com a espessura do piso para a preparação das canchas de concretagem. Será utilizado também desmoldante para madeira, para evitar a aderência do concreto nas formas.

BARRAS DE TRANSFERÊNCIA

Deverão ser utilizadas barras lisas de transferência com 10mm de diâmetro para a absorção das reações ocorridas nas juntas. Essas barras serão espaçadas em 30cm ao longo das juntas de dilatação previstas, posicionadas perpendicularmente às juntas e niveladas com relação ao piso. Ficarão no centro da altura do piso e serão espaçadas do nível da lona plástica por meio de espaçadores plásticos de 3,5cm de altura e alinhadas com o auxílio de barras de aço de 3,4 mm. Uma das metades das barras de transferência deverá ser untada com óleo para livre movimentação.

Prefeitura Municipal de Guajeru



Estado da Bahia
PREFEITURA MUNICIPAL DE GUAJERU
Praça Antônio Carlos Magalhães, 124, Centro – Guajeru/Ba
CEP: 46.205.000
CNPJ: 13.284.658/0001-14
EMAIL: pmguajeruba@gmail.com

ADIÇÃO DE FIBRAS DE VIDRO DE CONCRETO

Será adicionada ao concreto fibra de vidro na proporção de 1,2 kg/m³ a fim de melhorar a resistência do concreto e evitar fissuras devido à retração.

LANÇAMENTO DO CONCRETO

O concreto utilizado na obra será usinado com fck de 20MPa. Em cada lote de concreto deveser adicionada e misturada no caminhão betoneira a fibra de vidro na proporção prevista. Após a adição e mistura das fibras o concreto será bombeado e espalhado nas canchas seguindo etapas pré-estabelecidas para um bom andamento da obra. O espalhamento deve ser uniforme e em quantidade tal que, após o adensamento, sobre pouco material para ser removido, facilitando os trabalhos de adensamento e reguagem.

ADENSAMENTO E REGUAGEM DO CONCRETO

Para garantir que o concreto fique nivelado e livre de vazios ou ninhos de concretagem será realizado o adensamento do concreto. Este deverá ser executado com o auxílio de vibrador mecânico.

Depois de adensado o concreto deverá ser reguado régua mecânica em toda a extensão da cancha de concretagem, garantindo assim a uniformidade da superfície.

ACABAMENTO SUPERFICIAL

O acabamento superficial do concreto será realizado com o auxílio de acabadora politriz até que a superfície do piso torne-se lisa e livre de ondulações.

CURA DA CONCRETAGEM

Com a finalidade de manter as condições de hidratação do cimento, isto é, umidade e temperatura, será realizada cura normal do concreto mantendo o piso constantemente umedecido pelos primeiros 7 dias e com uma hidratação diária no início do dia até o 28 dia para conservar a umidade deverá ser estendida sobre a superfície do piso uma lona plástica de 100 micras a fim de que a cura obtenha maior desempenho.

CORTE DE JUNTAS DE DILATAÇÃO

Depois de 12 horas do término do polimento do concreto será realizado o corte das juntas previstas para o piso. O corte deverá ser efetuado com serra específica para este uso e terá profundidade de 1/3 da espessura do piso, o acabamento final das juntas será instalada junta flexível de borracha em todas juntas executadas.

TRATAMENTO DE JUNTAS DE DILATAÇÃO

Após 30 dias da execução do piso as juntas deverão receber tratamento com mastique flexível de poliuretano. Esse procedimento tem por objetivo a impermeabilização das juntas, evitando assim infiltrações que venham a prejudicar a conservação do piso.

NICHOS

Durante a execução do piso deverá ser executados nichos no piso nos pontos indicados para a instalação de traves e postes para as praticas esportivas.

Prefeitura Municipal de Guajeru



Estado da Bahia
PREFEITURA MUNICIPAL DE GUAJERU
Praça Antônio Carlos Magalhães, 124, Centro – Guajeru/Ba
CEP: 46.205.000
CNPJ: 13.284.658/0001-14
EMAIL: pmguajeruba@gmail.com

IV ACADEMIA ABERTA

- **DESCRIÇÃO DA OBRA:**

Trata-se de uma área aberta de 52,00m² com piso em concreto polido espessura mínima de 10cm, com equipamentos de ginástica e infra estrutura destinada a pratica de alongamento e exercícios físicos.

18. SERVIÇOS INICIAIS

A locação da obra deverá seguir rigorosamente o projeto arquitetônico, considerando os pontos onde deverão ser instalados os nichos no piso.

Resultando que preferencialmente deverá ser utilizado nivel eletrônico ou teodolito para assegurar o menor nível do erro.

19. MOVIMENTO DE TERRA

A empresa contratada deverá realizar o nivelamento fino com corte que não extrapolem 1m de desnível.

A empresa contratada deverá providenciar a compactação do local necessária até que garanta o grau de compactação necessário a garantir que o piso não sofrerá deformações futuras.

20. PAVIMENTAÇÃO

INSTALAÇÃO DE FORMAS E TRAVAMENTOS

Serão instaladas formas utilizando guias de madeira de acordo com a espessura do piso para a preparação das canchas de concretagem. Será utilizado também desmoldante para madeira, para evitar a aderência do concreto nas formas.

BARRAS DE TRANSFERENCIA

Deverão ser utilizadas barras lisas de transferência com 10mm de diâmetro para a absorção das reações ocorridas nas juntas. Essas barras serão espaçadas em 30cm ao longo das juntas de dilatação previstas, posicionadas perpendicularmente às juntas e niveladas com relação ao piso. Ficarão no centro da altura do piso e serão espaçadas do nível da lona plástica por meio de espaçadores plásticos de 3,5cm de altura e alinhadas com o auxílio de barras de aço de 3,4 mm. Uma das metades das barras de transferência deverá ser untada com óleo para livre movimentação.

ADIÇÃO DE FIBRAS DE VIDRO NO CONCRETO

Será adicionada ao concreto fibra de vidro na proporção de 1,2 kg/m³ a fim de melhorar a resistência do concreto e evitar fissuras devido à retração.

Prefeitura Municipal de Guajeru



Estado da Bahia
PREFEITURA MUNICIPAL DE GUAJERU
Praça Antônio Carlos Magalhães, 124, Centro – Guajeru/Ba
CEP: 46.205.000
CNPJ: 13.284.658/0001-14
EMAIL: pmguajeruba@gmail.com

LANÇAMENTO DE CONCRETO

O concreto utilizado na obra será usinado com fck de 20MPa. Em cada lote de concreto devera ser adicionada e misturada no caminhão betoneira a fibra de vidro na proporção prevista. Após a adição e mistura das fibras o concreto será bombeado e espalhado nas canchas seguindo etapas pré-estabelecidas para um bom andamento da obra. O espalhamento deve ser uniforme e em quantidade tal que, após o adensamento, sobre pouco material para ser removido, facilitando os trabalhos de adensamento e reguagem.

ADENSAMENTO E REGUAGEM DO CONCRETO

Para garantir que o concreto fique nivelado e livre de vazios ou ninhos de concretagem será realizado o adensamento do concreto. Este deverá ser executado com o auxílio de vibrador mecânico.

Depois de adensado o concreto deverá ser reguado régua mecânica em toda a extensão da cancha de concretagem, garantindo assim a uniformidade da superfície.

ACABAMENTO SUPERFICIAL

O acabamento superficial do concreto será realizado com o auxílio de acabadora politriz até que a superfície do piso torne-se lisa e livre de ondulações.

APLICAÇÃO DE CURA

Com a finalidade de manter as condições de hidratação do cimento, isto é, umidade e temperatura, será realizada cura normal do concreto mantendo o piso constantemente obedecido pelos primeiros 7 dias e com uma hidratação diária no início do dia até o 28 dia para conservar a umidade deverá ser estendida sobre a superfície do piso uma lona plástica de 100 micras a fim de que a cura obtenha maior desempenho.

CORTES DAS JUNTAS DE DILATAÇÃO

Depois de 12 horas do término do polimento do concreto será realizado o corte das juntas previstas para o piso. O corte deverá ser efetuado com serra específica para este uso e terá profundidade de 1/3 da espessura do piso, o acabamento final das juntas será instalada junta flexível de borracha em todas juntas executadas.

TRATAMENTO DAS JUNTAS DE DILATAÇÃO

Após 30 dias da execução do piso as juntas deverão receber tratamento com mastique flexível de poliuretano. Esse procedimento tem por objetivo a impermeabilização das juntas, evitando assim infiltrações que venham a prejudicar a conservação do piso.

21. BASE PARA EQUIPAMENTOS

Durante a execução do piso deverá ser instalados as estruturas de apoio dos equipamentos de ginástica nos locais indicados em planta de modo que a altura final do equipamento seja compatível com a altura final do piso.

Prefeitura Municipal de Guajeru



Estado da Bahia
PREFEITURA MUNICIPAL DE GUAJERU
Praça Antônio Carlos Magalhães, 124, Centro – Guajeru/Ba
CEP: 46.205.000
CNPJ: 13.284.658/0001-14
EMAIL: pmguajeruba@gmail.com

22. EQUIPAMENTO DA ACADEMIA ABERTA

Os equipamentos a serem fornecido deverão ser construídos em estrutura tubular fixada diretamente em suas bases previamente fixadas no concreto.

Todos os equipamentos deverão ser patenteados e em obediência as normas de fabricação e de construção.

site www.portal.saude.gov.br/portal/saude/profissional

V REDE ELÉTRICA EXTERNA

23. Iluminação externa

Para iluminação externa das estruturas será instalados postes de concreto do tipo duplo T com altura útil de 9 metros (11 metros de tamanho total) nos locais indicados no projeto elétrico.

Para fixação dos postes serão abertas cavas no solo de profundidade necessária para a fixação dos postes

A alimentação de energia será realizada por rede subterrânea executada conforme projeto elétrico, sendo provido de energia todas as luminárias e os totens, bem como o edifício de apoio.

24. Limpeza final e desativação do canteiro

Concluída todas as instalações será executada a desativação do canteiro de obras e a limpeza do canteiro.

Todo o resíduo proveniente da construção deverá ser dados descarte de modo ambientalmente correto.

É de responsabilidade do contratado toda a destinação de resíduos produzidos durante a obra, assim como os seus custos.

A medição final será paga somente após o aceite da prefeitura realizado pelo termo de entrega da obra.

OBS.: Todos os detalhes omissos neste memorial descritivo ficam subordinados aos respectivos projetos especificados em comum acordo entre o proprietário e o responsável técnico.

Guajeru, 02 de Setembro de 2019.

Responsável técnico

Prefeitura Municipal de Guajeru

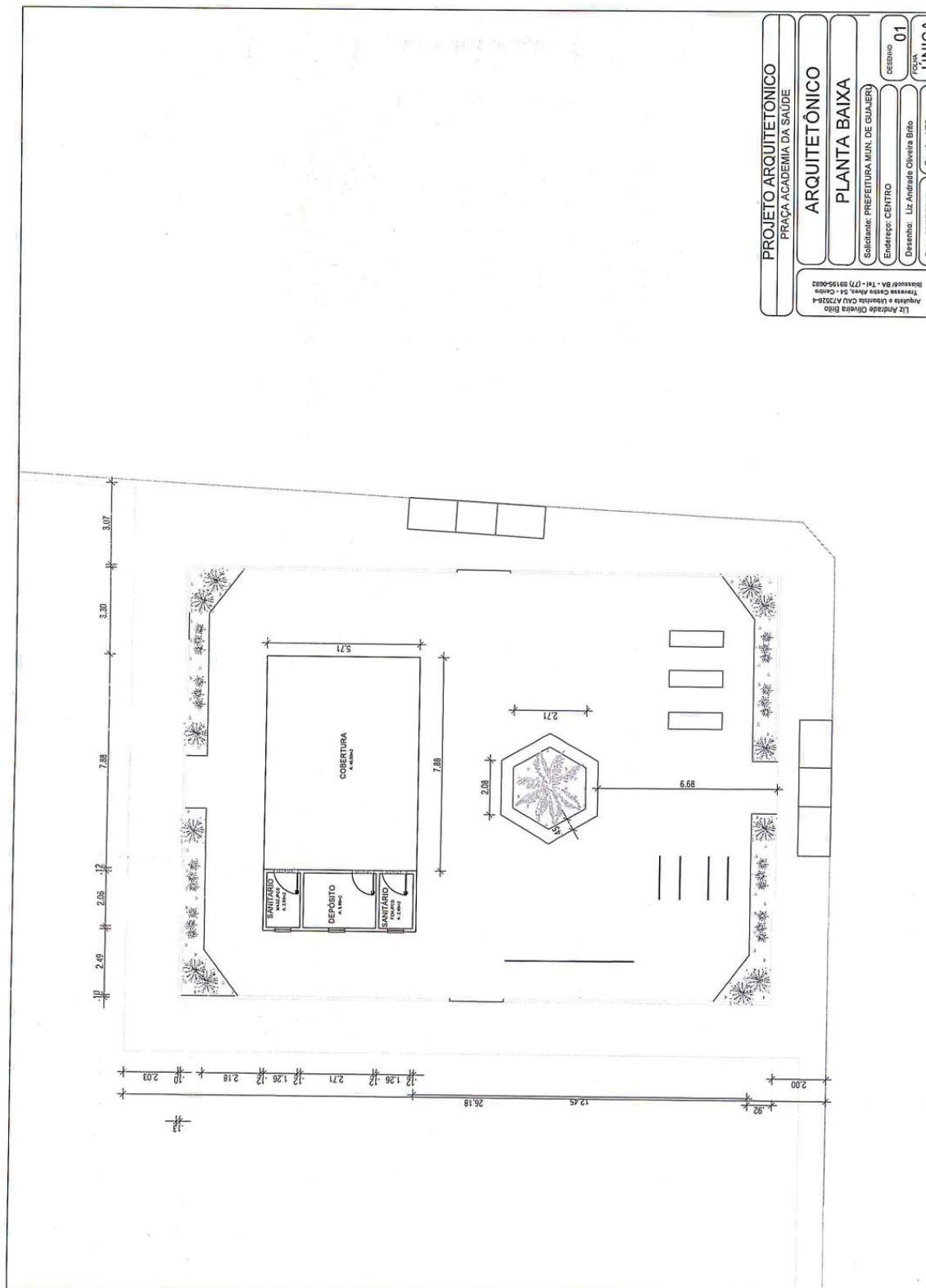

PROJETO ARQUITETÔNICO	
PRAÇA ACADEMIA DA SAÚDE	
ARQUITETÔNICO	
PLANTA BAIXA	
Solicitante: PREFEITURA MUN. DE GUAJERU	
Endereço: CENTRO	
Desenho: Liz Andrade Oliveira Brito	
Data: 09/07/2019	
DESENHO: 01	FOUNDAÇÃO: ÚNICA
Escala: 1/75	

Arquiteta e Urbanista CREA AT25284-4
Liz Andrade Oliveira Brito
Travessa Castro Alves, 54 - Centro
Bela Vista - BA - Tel: (71) 8819-0422

Prefeitura Municipal de Guajeru



Estado da Bahia
PREFEITURA MUNICIPAL DE GUAJERU
Praça Antônio Carlos Magalhães, 124, Centro – Guajeru/Ba
CEP: 46.205.000
CNPJ: 13.284.658/0001-14
EMAIL: pmguajeruba@gmail.com

EDITAL DE LICITAÇÃO

CONVITE Nº 002/2019

I - REGÊNCIA LEGAL: Este Edital é regido pela Lei Federal nº 8.666/93, e suas posteriores alterações, Deliberações do TCU, bem como pela lei Federal nº. 5.194/66, que Regula o Exercício das Profissões Vinculadas ao CONFEA/CREA, Lei Complementar nº 147/2014, Lei Complementar nº 123/06, que Institui o Estatuto Nacional da Microempresa e da Empresa de Pequeno Porte e pelas demais normas sobre licitação em vigor.

II - MODALIDADE: CONVITE Nº 002/2019

III - PROCESSO ADMINISTRATIVO Nº: 161/2019

IV - ÓRGÃO: SECRETARIA MUNICIPAL DE SAÚDE

V - TIPO DE LICITAÇÃO: MENOR PREÇO Global

VI - REGIME DE EXECUÇÃO: EMPREITADA POR PREÇO GLOBAL

VII - SESSÃO PÚBLICA:

DATA: 03/10/2019

HORA: 10:30h

LOCAL: No prédio desta Prefeitura, sito à Praça Antônio Carlos Magalhães, nº 24, na cidade Guajeru, Bahia.

VIII - OBJETO:

8.1 - Constitui objeto desta Licitação, a **Contratação de empresa de Engenharia para prestar serviços de Reforma e Ampliação do Centro de Saúde do Município**, conforme especificações constantes nos Anexos deste Edital.

IX - PROCEDIMENTO LICITATÓRIO: O procedimento licitatório constará de 02 (dois) Envelopes, em 02 (duas) fases distintas, sucessivas e eliminatórias:

1.ª Fase - HABILITAÇÃO (Envelope nº 01)

2.ª Fase - PROPOSTA DE PREÇOS (Envelope nº 02).

X - CONDIÇÕES DE PARTICIPAÇÃO

10.1 - A participação na presente licitação se efetivará mediante a apresentação, na data, hora e local expressamente indicados no Aviso de Licitação, da Documentação de Habilitação e da Proposta de Preços, endereçadas ao Presidente da Comissão Permanente de Licitação por sócio, diretor ou preposto devidamente qualificado através de Credencial, conforme **Anexo VI**, com firma reconhecida com plenos poderes para praticar todos os atos e representar o licitante em todas as fases do Processo Licitatório, devendo a sua apresentação preceder o momento de entrega dos envelopes.

10.1.1 - O credenciamento de **SÓCIOS** far-se-á mediante a apresentação dos seguintes documentos:

- a) Documento de Identificação com foto** (*Carteira de Identidade-RG; Carteira Nacional de Habilitação (CNH); Carteira de Identidade emitida por Conselho ou Federação Profissional, com fotografia (OAB, CREA e outras); Carteira de Trabalho; Passaporte Nacional*).

Prefeitura Municipal de Guajeru



Estado da Bahia
PREFEITURA MUNICIPAL DE GUAJERU
Praça Antônio Carlos Magalhães, 124, Centro – Guajeru/Ba
CEP: 46.205.000
CNPJ: 13.284.658/0001-14
EMAIL: pmguajeruba@gmail.com

- b) **Ato Constitutivo, Estatuto ou Contrato Social**, e no caso das sociedades por ações, acompanhado do documento de eleição e posse dos administradores.

10.1.2 - O Credenciamento de **mandatários** far-se-á mediante a apresentação dos seguintes:

- a) **Documento de Identificação com foto** (*Carteira de Identidade-RG; Carteira Nacional de Habilitação (CNH); Carteira de Identidade emitida por Conselho ou Federação Profissional, com fotografia (OAB, CREA e outras); Carteira de Trabalho; Passaporte Nacional*).
- b) **Procuração** por instrumento público ou particular com **Assinatura Reconhecida em Cartório**, que contenha, preferencialmente, o conteúdo constante do modelo do **Anexo VI**, atribuindo ao representante plenos e irrevogáveis poderes para todas e quaisquer deliberações atinentes à presente licitação.
- c) **Ato Constitutivo, Estatuto ou Contrato Social**, e no caso das sociedades por ações, acompanhado do documento de eleição e posse dos administradores;

10.1.3 - A não apresentação dos documentos previstos nos subitens 10.1.1 e 10.1.2 ou a incorreção dos mesmos, bem como na falta dos poderes referidos, não inabilitará a licitante, mas impedirá o representante de se manifestar e responder pela mesma durante a sessão de licitação.

10.1.4 - Os licitantes deverão apresentar os documentos de credenciamento em original, por qualquer processo de cópia autenticada em cartório competente ou por servidor qualificado da Prefeitura Municipal de Guajeru-Ba ou publicação em órgão da imprensa oficial, perfeitamente legíveis, ou o licitante poderá comprovar com os originais em mãos.

10.2 - Poderão participar da presente licitação, toda e qualquer empresa brasileira isoladamente, que atenda aos requisitos para a necessária qualificação e satisfaça plenamente todas as condições estabelecidas neste Edital e seus Anexos. Não será permitido a participação de empresas em consórcio.

10.3 - O licitante deverá arcar com todos os custos de preparação e apresentação de sua proposta. Em nenhuma hipótese a Prefeitura Municipal de Guajeru-Ba será responsável por tais custos, quaisquer que sejam os procedimentos seguidos na licitação ou os resultados desta.

10.4 - O licitante caso julgue necessário deverá visitar e vistoriar o local do serviço objeto desta licitação, objetivando ter pleno conhecimento das condições e da natureza dos trabalhos a serem executados, devendo declarar ter **CONHECIMENTO DE TODA DIFICULDADE DOS LOCAIS** onde serão executados os serviços.

10.4.1 - **As empresas interessadas em participar do certame, caso queiram visitar os locais onde serão executadas as obras, deverão entrar em contato com a Secretaria de Infraestrutura e Serviços Públicos informar-se sobre os locais, e, caso necessite, agendar dia e horário para a realização da visita dos locais. Para maiores informações ligar no fone: (77)3417-2252.**

10.5 - O licitante, após análise cuidadosa de todos os documentos, projetos, especificações e elementos do Edital e seus Anexos, poderá requerer quaisquer esclarecimentos, sempre por escrito, através de carta, dirigida ao Presidente da Comissão Permanente de Licitação, no endereço constante do Edital, até cinco dias úteis antes da data estabelecida para a entrega das propostas. A Prefeitura Municipal de Guajeru-Ba responderá por escrito, os esclarecimentos solicitados até três dias corridos antes da data estabelecida para a abertura das propostas, pelos meios próprios, sem, entretanto identificar os autores das questões. Não será atendido nenhum esclarecimento verbal de nenhum dos licitantes, sobre os elementos acima citados.

10.6 - O não atendimento aos requisitos estabelecidos para a apresentação da Documentação de Habilitação e Proposta de Preços, implicará na inabilitação e desclassificação do licitante.

Prefeitura Municipal de Guajeru



Estado da Bahia
PREFEITURA MUNICIPAL DE GUAJERU
Praça Antônio Carlos Magalhães, 124, Centro – Guajeru/Ba
CEP: 46.205.000
CNPJ: 13.284.658/0001-14
EMAIL: pmguajeruba@gmail.com

10.7 - Em qualquer ocasião antecedendo a data de entrega das propostas, a Prefeitura Municipal de Guajeru-Ba poderá, por qualquer motivo, no interesse da Administração, por sua iniciativa ou em consequência de respostas fornecidas para solicitações de esclarecimentos, modificar os referidos documentos mediante a emissão de uma errata, que será dada publicidade pelos mesmos veículos utilizados na publicação do Edital, desde que tais modificações possam a vir a alterar substancialmente o escopo do projeto. Neste caso poderá prorrogar o prazo de entrega das Propostas, pelo prazo que, na forma da Lei, for julgado necessário.

10.8 - Quaisquer irregularidades quanto ao teor deste Edital, deverão ser notificadas, devidamente protocoladas e dirigida ao Presidente da Comissão Permanente de Licitação, formalmente, nos termos dos parágrafos primeiro e segundo do artigo 41 da Lei Federal nº 8.666/93.

XI - APRESENTAÇÃO DAS PROPOSTAS

11.1 - A Documentação de Habilitação e Proposta de Preços, deverão ser apresentadas em dois envelopes distintos e separados, endereçados ao Presidente da Comissão Permanente de Licitação e indicando, clara e visivelmente, nome do licitante, número do envelope, a titulação do seu conteúdo e o número do Edital.

11.2 - Todos os volumes deverão ser apresentados em **Formato A4**, com todas as folhas rubricadas e numeradas, em ordem crescente, apresentando no início uma relação com a lista de todos os documentos constantes do envelope, em ordem seqüencial, devendo conter na capa a titulação do conteúdo, o nome do licitante e o número da CONVITE, lembrando que essa exigência não é desclassificatória.

11.3 - Os licitantes deverão apresentar os documentos estritamente necessários, evitando duplicidade e a inclusão de documentos supérfluos ou dispensáveis.

11.4 - Os licitantes deverão apresentar os documentos solicitados em original, por qualquer processo de cópia autenticada em cartório competente ou por servidor qualificado da Prefeitura Municipal de Guajeru-Ba ou publicação em órgão da imprensa oficial, perfeitamente legíveis, ou o licitante poderá comprovar com os originais em mãos.

XII - DOCUMENTAÇÃO DE HABILITAÇÃO (ENVELOPE NÚMERO 1 OU A)

Os documentos de habilitação deverão ser apresentados em uma única via, em envelope lacrado identificado com o número 01 ou ENVELOPE A, devendo constar no seu interior a documentação a seguir listada que está sublinhada e as já citadas anteriormente no texto deste Edital:

- a) Declaração de Conhecimento dos Locais onde serão executados os serviços;
- b) Declaração de cumprimento do disposto no inciso XXXIII, do artigo 7º da Constituição Federal do Brasil, na forma do artigo 27, inciso V, da Lei 8.666/93, em papel timbrado da licitante, conforme modelo estabelecido no Anexo VII;
- c) Declaração de enquadramento como Microempresa (ME) ou Empresa de Pequeno Porte (EPP), conforme modelo constante do Anexo IV - Modelo, deste Edital (somente para a licitante considerada microempresa (ME) ou empresa de pequeno porte (EPP), conforme incisos I e II do artigo 3º da Lei Complementar nº. 123 de 14 de dezembro de 2006, e que pretender se beneficiar nesta licitação do regime diferenciado e favorecido previsto na referida Lei);
- d) Declaração de Inexistência de Servidores Públicos nos quadros de dirigentes da entidade, conforme modelo constante do Anexo X.

12.1. - HABILITAÇÃO JURÍDICA:

- a) Registro comercial, no caso de empresa individual;
- b) Ato constitutivo, estatuto ou contrato social em vigor, devidamente registrado na junta comercial, em se tratando de sociedades comerciais, e, no caso de sociedade por ações, acompanhado de documentos de eleição de seus atuais administradores;

Prefeitura Municipal de Guajeru



Estado da Bahia
PREFEITURA MUNICIPAL DE GUAJERU
Praça Antônio Carlos Magalhães, 124, Centro – Guajeru/Ba
CEP: 46.205.000
CNPJ: 13.284.658/0001-14
EMAIL: pmguajeruba@gmail.com

- c) Inscrição do ato constitutivo, no caso de sociedades civis, acompanhada de prova da diretoria em exercício;
- d) Decreto de autorização, em se tratando de empresa ou sociedade estrangeira em funcionamento no País, e ato de registro ou autorização para funcionamento expedido pelo órgão competente, quando a atividade assim o exigir.

12.2 - REGULARIDADE DE FISCAL

- a) Prova de inscrição no **Cadastro Nacional de Pessoas Jurídicas - CNPJ**;
- b) Prova de **Inscrição no Cadastro** de contribuintes **Estadual** ou **Municipal**, conforme o caso, relativa à sede e domicílio da licitante, pertinente ao ramo de atividade que exerce e compatível com o objeto desta licitação;
- c) Prova da quitação com as **Fazendas Federal** (Dívida Ativa da União e Receita Federal), **Estadual e Municipal**, de acordo com o disposto no artigo 29, inciso III, da Lei nº 8.666/93, dentro do prazo de validade;
- d) **Certificado de Regularidade do FGTS**, expedido pela Caixa Econômica Federal, conforme alínea “a”, do artigo 27, da Lei nº 8.036/1990, devidamente atualizado;
- e) **Certidão Negativa de Débito - CND**, relativa às contribuições sociais, fornecida pelo **Instituto Nacional do Seguro Social - INSS** (Lei nº 8.212/1991), devidamente atualizada;
- f) Prova de inexistência de débitos inadimplidos perante a Justiça do Trabalho, mediante a apresentação de **Certidão Negativa de Débitos Trabalhistas (CNDT)**.

OBSERVACÕES:

1) **Portaria MF nº 358 de 05/09/2014 - Dispõe sobre a prova de regularidade fiscal perante a Fazenda Nacional.** A partir do dia 20 de outubro de 2014, as certidões que fazem provam de Regularidade Fiscal de todos os Tributos Federais, inclusive Contribuições Previdenciárias, tanto no âmbito da Receita Federal quanto no âmbito da Procuradoria da Fazenda Nacional, serão unificadas em um único documento. A unificação das Certidões Negativas está prevista na Portaria acima;

2) Deve-se prestar atenção que, a **PARTIR DE 20/10/2014**, se o contribuinte precisar comprovar a regularidade para com a Fazenda Nacional, ele deve apresentar uma única certidão emitida a partir dessa data OU, se possuir uma Certidão Previdenciária e uma outra dos demais tributos, emitidas ANTES de 20/10, mas dentro do prazo de validade, poderá apresenta-las, pois continuarão válidas dentro do período de vigência nelas indicados; mas se o contribuinte tiver apenas uma delas válida, terá que emitir a nova **CERTIDÃO UNIFICADA**.

12.3 - QUALIFICAÇÃO TÉCNICA

- a) Certidão de registro e quitação da empresa junto ao CREA - Conselho Regional de Engenharia Arquitetura e Agronomia, em plena validade, **da empresa e de seu(s) Responsável (s) Técnico(s)**;
- b) Comprovação do licitante de possuir em seu quadro permanente, na data prevista para entrega da proposta, profissional de nível superior outro devidamente reconhecido pela entidade competente, detentor de Atestado de Responsabilidade Técnica por execução de obra ou serviço de características semelhantes, limitadas estas exclusividade às parcelas de maior relevância e valor significativo do objeto da licitação vedadas as exigências de quantidades mínimas ou prazos máximos; apresentando atestado(s) em nome do mesmo, comprovando execução da obra de complexidade tecnológica e operacional equivalente ou superior ao objeto da presente licitação com respectivo **CAT - Certidão de Acervo Técnico emitido pelo CREA (Conselho Regional de Engenharia, Arquitetura e Agronomia)**;
- c) A prova de vínculo dos responsáveis técnicos mencionados na alínea anterior com a empresa licitante deverá ser feita através de um dos seguintes documentos:
 - I - Ficha de Registro do Empregado - RE, devidamente registrada no Ministério do Trabalho; ou
 - II - Carteira de Trabalho e Previdência Social - CTPS, em nome do profissional; ou

Prefeitura Municipal de Guajeru



Estado da Bahia
PREFEITURA MUNICIPAL DE GUAJERU
Praça Antônio Carlos Magalhães, 124, Centro – Guajeru/Ba
CEP: 46.205.000
CNPJ: 13.284.658/0001-14
EMAIL: pmguajeruba@gmail.com

- III - Contrato Social ou último aditivo se houver;
- IV - Certidão de Registro e Quitação da empresa junto ao CREA-BA, onde conste o nome do respectivo profissional, comprovando que o mesmo pertence ao Quadro Técnico e/ou é Responsável Técnico da licitante; ou
- V - Contrato de Trabalho Particular com reconhecimento de firma das assinaturas.

- d) Com base no parágrafo 3º, inciso VI, do artigo 43, da Lei nº 8.666/93, a Prefeitura Municipal de Guajeru-Ba, se reserva o direito de consultar o CNIS (Cadastro Nacional de Informações Sociais), para comprovar o vínculo empregatício do(s) responsável(is) técnico(s) detentor(es) dos atestados com a licitante.
- e) O(s) profissional(is) indicado(s) pela licitante para fins de comprovação da capacitação técnico-profissional de que trata o inciso I, § 1º, do artigo 30, da Lei nº 8.666/93, deverão participar da obra ou serviço objeto da licitação, admitindo-se a substituição por profissionais de experiência equivalente ou superior, desde que aprovado pela Administração;
- f) Caso o detentor dos atestados apresentados para fins de comprovação da capacitação técnico-profissional, não esteja relacionado na Certidão de Registro de Pessoa Jurídica da licitante, a mesma deverá apresentar a Certidão de Registro no CREA do referido profissional.

12.4 - QUALIFICAÇÃO ECONÔMICO-FINANCEIRA

- a) A licitante considerada Microempresa (ME) ou Empresa de Pequeno porte (EPP), conforme incisos I e II do artigo 3º da Lei Complementar nº. 123 de 14 de dezembro de 2006, e que pretender se beneficiar nesta licitação do regime diferenciado e favorecido previsto na referida Lei, deverá apresentar dentro do Envelope nº. 01, uma **Declaração de Enquadramento como Microempresa (ME) ou Empresa de Pequeno porte (EPP)**, conforme modelo constante do **Anexo IV - Modelo**, deste Edital.
- b) As empresas enquadradas no regime diferenciado e favorecido das Microempresas e Empresas de Pequeno porte que não apresentarem a declaração prevista neste subitem poderão participar normalmente do certame, porém, em igualdade de condições com as empresas não enquadradas neste regime.
- c) As Microempresas e Empresas de Pequeno Porte, por ocasião da participação no presente certame licitatório, deverão apresentar toda a documentação exigida para efeito de comprovação de regularidade fiscal, mesmo que esta apresente alguma restrição.
- d) Havendo alguma restrição na comprovação da Regularidade Fiscal, será assegurado à licitante considerada Microempresa (ME) ou Empresa de Pequeno Porte (EPP) o prazo de 05 (cinco) dias úteis, cujo termo inicial corresponderá ao momento em que o proponente for declarado o vencedor do certame, para a regularização da documentação.
- e) A não-regularização da documentação, no prazo acima previsto, implicará decadência do direito à contratação, sem prejuízo das sanções previstas no artigo 81 da Lei nº. 8.666, de 21 de junho de 1993, sendo facultado a Administração convocar os licitantes remanescentes, na ordem de classificação, para assinatura do contrato, ou revogar a licitação.
- f) Não serão aceitos "protocolos de entrega" ou "solicitação de documento" em substituição aos documentos requeridos no presente Edital.
- g) Os documentos necessários à habilitação, poderão ser apresentados por qualquer processo de cópia autenticada em cartório competente ou por servidor integrante da Comissão Permanente de Licitação, mediante a apresentação dos respectivos originais, para o devido confronto, ou ainda por publicação em órgão da Imprensa Oficial.
- h) Sob pena de inabilitação, todos os documentos apresentados para habilitação, deverão estar em nome da licitante e, preferencialmente com o nº. do CNPJ e endereço da matriz, se a licitante for a matriz e da filial se a licitante for a filial. Serão dispensados da filial aqueles documentos que, pela própria natureza, comprovadamente, forem emitidos somente em nome da matriz.
- i) Serão aceitos registros de CNPJ de licitante matriz e filial com diferenças de números de documentos pertinentes ao CND e ao CRF/FGTS, quando for comprovada a centralização do recolhimento dessas contribuições.

Prefeitura Municipal de Guajeru



Estado da Bahia
PREFEITURA MUNICIPAL DE GUAJERU
Praça Antônio Carlos Magalhães, 124, Centro – Guajeru/Ba
CEP: 46.205.000
CNPJ: 13.284.658/0001-14
EMAIL: pmguajeruba@gmail.com

- j) A Comissão Permanente de Licitação em caso de dúvidas, rasuras ou falha da cópia, inclusive da autenticada por cartório, solicitará para confronto os seus respectivos originais, não podendo a licitante se recusar a exibi-los sob pena de inabilitação.

XIII - PROPOSTA DE PREÇOS (ENVELOPE NÚMERO 2)

A Proposta de Preços será apresentada em envelope lacrado, datilografado ou digitado em linguagem clara, concisa e objetiva, sem erros, rasuras ou entrelinhas, atendendo às condições estabelecidas neste Edital e seus Anexos, contendo os elementos a seguir relacionados:

- a) Carta Proposta, **Anexo II**, assinada pelo sócio-gerente, diretor da empresa ou pessoa devidamente qualificada e autorizada, identificando os serviços a que o licitante está concorrendo, o Prazo de Execução dos Serviços, o Preço Global Estimado dos serviços em moeda corrente do País, esclarecendo que os preços se referem ao mês da licitação, com prazo de validade de 60 (sessenta) dias da data de entrega estabelecida no Edital;
- b) Planilha contendo o Orçamento Detalhado, conforme modelo do **Anexo III**, que deu origem à proposta, item por item e total geral estimado, mantidos os quantitativos fornecidos que visam a homogeneidade das propostas, para efeito de classificação na fase de julgamento, que não poderão ser alterados na planilha, sob pena de inabilitação e desclassificação do licitante;
- c) Prazo de validade de **60 (sessenta) dias** consecutivos, contados do recebimento dos envelopes de HABILITAÇÃO E PROPOSTAS DE PREÇOS, e a indicação do prazo de execução dos serviços, que será de **03 (três) meses**, contados a partir do 5º (quinto) dia subsequente à assinatura do contrato;
- d) O preço total ofertado na Proposta será o resultante da respectiva Planilha de Orçamentária - **Anexo III**, a qual deverá ser totalmente preenchida, devendo conter todos os preços unitários para todos os serviços nela constantes e Despesas Indiretas (B.D.I.);
- e) O B.D.I. corresponderá a uma taxa em porcentagem sobre o custo básico dos serviços licitados, devendo contemplar todas as despesas indiretas, assim como o lucro da empresa;
- f) Os preços unitários ofertados deverão contemplar todos os custos básicos diretos, assim como os encargos sociais e trabalhistas (L.S.T.);
- g) A proposta deverá conter ainda:
I - Cronograma de Desembolso Máximo Acumulado (Cronograma Físico-Financeiro) discriminado conforme **Anexo V**;
II - Composição da taxa de BDI (Bonificação e Despesas Indiretas) - **Anexo VIII**;
III - Composição dos Encargos Sociais adotados na proposta - **Anexo IX**.
- h) No orçamento em planilha de quantitativos, unidades, preços unitários, parciais e totais da obra, do subitem “b” deste item 13, deverá **constar obrigatoriamente** a assinatura do técnico detentor dos atestados referido na alínea “c”, do item 12.3 deste edital, precedida do nome da empresa a que interessarem, a menção explícita de seu título e o número de sua carteira profissional expedida pelo CREA;
- i) Na preparação de sua proposta comercial, o licitante deverá consignar preços correntes de mercado, sem quaisquer acréscimos em virtude de expectativa inflacionária;

XIV - ABERTURA DAS PROPOSTAS

14.1 - Sessões Públicas para Abertura dos Envelopes de Documentação de Habilitação e Proposta de Preços:

14.1.1 - Os envelopes dos licitantes serão abertos em sessões públicas a iniciar, imediatamente após o término do prazo de entrega dos mesmos, no local e hora constante do Aviso de Licitação, com a participação dos membros da Comissão Permanente de Licitação e representantes dos licitantes, estes, devidamente credenciados;

14.2 - Poderão estar presentes mais de um representante autorizado de cada licitante, porém apenas um único participará de cada sessão, assinando os documentos pertinentes. Nestas sessões as empresas licitantes deverão

Prefeitura Municipal de Guajeru



Estado da Bahia
PREFEITURA MUNICIPAL DE GUAJERU
Praça Antônio Carlos Magalhães, 124, Centro – Guajeru/Ba
CEP: 46.205.000
CNPJ: 13.284.658/0001-14
EMAIL: pmguajeruba@gmail.com

ser representadas pelo Sócio-Gerente, Diretor devidamente constituído ou Credenciados, estes, munidos das respectivas credenciais.

14.3 - Na sessão serão abertos os envelopes contendo a Documentação relativa à habilitação dos licitantes, cujos documentos serão rubricados pela Comissão e pelos representantes dos licitantes presentes à sessão.

14.4 - A Documentação será apreciada pela Comissão Permanente de Licitação, em conformidade com as exigências deste Edital e seus Anexos, visando a habilitação das empresas licitantes.

14.5 - Após iniciada a fase de habilitação, não cabe desistência de proposta, salvo por motivo justo decorrente de fato superveniente e aceito pela Comissão Permanente de Licitação.

14.6 - Após o recebimento dos dois envelopes lacrados, a Comissão Permanente de Licitação procederá a abertura dos Envelopes de Número 1 - Documentação de Habilitação, rubricando os documentos contidos no seu interior e passando para que os representantes dos licitantes rubriquem, tomem conhecimento e produzam as observações que considerarem importantes para constar na Ata Circunstanciada que será lavrada pelo Secretário da Comissão e assinada por todos os representantes legais dos licitantes e membros da Comissão Permanente de Licitação.

14.7 - Havendo condições materiais de exame da totalidade da Documentação de Habilitação na sessão, a Comissão Permanente de Licitação poderá comunicar o resultado da Habilitação na mesma sessão, devolvendo os envelopes de número 2 (dois) ou B - Proposta de Preços, lacrados àqueles licitantes porventura inabilitados, dando prosseguimento à sessão abrindo os envelopes de número 2 (dois) - Proposta de Preços daqueles habilitados, desde que não tenha havido interposição de recurso e que haja desistência expressa em não fazê-lo, por todos aqueles licitantes inabilitados, constando na respectiva ata da sessão.

14.8 - Não sendo possível a abertura do Envelope número 2 (dois) ou B na mesma sessão, numa segunda sessão, cuja data será marcada pela Comissão Permanente de Licitação, e após divulgado o resultado da habilitação, os envelopes fechados contendo as Propostas de Preços serão devolvidos aos licitantes não habilitados, desde que transcorrido o prazo sem interposição de recurso, ou tenha havido desistência expressa, por escrito através de correspondência ou na ata da reunião, ou após o julgamento dos recursos interpostos, serão abertos os envelopes número 2 (dois) - Proposta de Preços, sendo lavrada Ata Circunstanciada, assinada pelos representantes legais dos licitantes e pela Comissão Permanente de Licitação, que marcará data para divulgação do resultado final.

XV - JULGAMENTO DAS PROPOSTAS

15.1 - As propostas que atenderem em sua essência aos resultados do Edital serão verificadas quanto a eventuais erros aritméticos, os quais serão corrigidos pela Comissão Permanente de Licitação da forma seguinte:

- a) Erros de transcrição das quantidades previstas para os serviços: o produto será corrigido devidamente, mantendo-se o preço unitário e corrigindo-se a quantidade e o preço total, de forma adequada a bater com o valor global que será mantido;
- b) Erro de multiplicação do preço unitário pela quantidade correspondente: será retificado, mantendo-se o preço unitário e a quantidade e corrigindo-se o produto, de forma adequada a bater com o valor global que será mantido;
- c) Erro de adição: será retificado conservando-se as parcelas corretas e corrigindo-se a soma, de forma adequada a bater com o valor global que será mantido;
- d) O valor total da proposta será ajustado pela Prefeitura Municipal de Guajeru-Ba em conformidade aos procedimentos acima para correção de erros. O valor resultante constituirá o valor da Proposta de Preços do licitante. Caso este não aceite as correções procedidas, sua proposta será rejeitada;
- e) Com exceção das alterações, entrelinhas ou rasuras feitas pela Prefeitura Municipal de Guajeru-Ba, necessárias para corrigir erros cometidos pelos licitantes, não serão aceitas propostas contendo borrões, emendas ou rasuras, sob pena de serem inabilitadas e desclassificadas;

Prefeitura Municipal de Guajeru



Estado da Bahia
PREFEITURA MUNICIPAL DE GUAJERU
Praça Antônio Carlos Magalhães, 124, Centro – Guajeru/Ba
CEP: 46.205.000
CNPJ: 13.284.658/0001-14
EMAIL: pmguajeruba@gmail.com

- f) Serão desclassificadas as propostas com preços excessivos ou manifestamente inexequíveis e aquelas que não atendam às exigências do ato convocatório da licitação;
- g) Não se considerará qualquer oferta de vantagem não prevista neste Edital, nem preço ou vantagem baseada nas ofertas dos demais licitantes;
- h) Não se admitirá proposta que apresente preços total ou unitário simbólicos, irrisórios ou de valor zero, incompatíveis com os preços dos insumos e salários de mercado, acrescidos dos respectivos encargos, ainda que este ato convocatório não estabeleça limites mínimos;
- i) É facultado à Comissão Permanente de Licitação ou autoridade superior, em qualquer fase da licitação, a promoção de diligência destinada a esclarecer ou a complementar a instrução do processo, suspendendo os trabalhos pelo período que entender necessário, vedada a inclusão posterior de documento ou informação que deveria constar originariamente da proposta;
- j) A Comissão Permanente de Licitação, após os ajustes e correções que se fizerem necessários nas Propostas de Preços dos licitantes, procederá à classificação em ordem crescente dos preços propostos e aceitáveis (do menor preço para o maior preço), julgando a vencedora a de MENOR PREÇO GLOBAL, resultante do somatório do produto das quantidades fornecidas pelos respectivos preços unitários ofertados;

15.2 - Ocorrendo empate entre duas ou mais propostas, e após obedecido o disposto no parágrafo segundo do artigo terceiro da Lei Federal nº 8.666/93 e suas ulteriores alterações, a classificação se fará, obrigatoriamente, por SORTEIO, na mesma Sessão.

15.3 - Será desclassificada a proposta:

- a) Que não atender às exigências deste Edital;
- b) Cujo preço for considerado manifestamente inexequível, entendendo-se como tal a que tiver valor inferior a 70% (setenta por cento) do menor dos seguintes valores:
 - I - média aritmética dos valores das propostas superiores a 50% (cinquenta por cento) do valor orçado pela Administração, ou
 - II - valor orçado pela administração.
- c) Apresentar custo baseado em outra(s) proposta(s), inclusive com oferecimento de redução sobre a de menor valor;
- d) Apresentar proposta alternativa.
- e) Valor superior ao valor orçado pela Prefeitura Municipal de Guajeru-Ba;
- f) Contiverem preço unitário superior ao preço unitário correspondente estabelecido pela Prefeitura Municipal de Guajeru-Ba.

15.4 - As propostas que não atenderem as exigências deste Edital e seus anexos, bem como as que apresentarem preços excessivos ou manifestamente inexequíveis, incompatíveis com os preços de mercado, serão desclassificadas.

XVI - NOTIFICAÇÃO DOS RESULTADOS, RECURSOS E ADJUDICAÇÃO DO CONTRATO

16.1 - Os resultados de cada fase da licitação, o vencedor e o valor da proposta vencedora, as decisões do(s) recursos interpostos, serão publicados no Quadro de Avisos da Prefeitura Municipal de Guajeru-Ba e no Diário Oficial do Município (<https://transparencia.governodeguajeru.ba.gov.br/transparencia/licitacao>), para que se produzam os efeitos da Lei quanto à publicidade dos atos administrativos concernentes a esta licitação, passando a valer para todos os efeitos a partir da data da publicação.

16.2 - Dos atos praticados no processo licitatório pela Comissão Permanente de Licitação, cabem os recursos previstos na Lei Federal nº 8.666/93 e suas ulteriores alterações.

Prefeitura Municipal de Guajeru



Estado da Bahia
PREFEITURA MUNICIPAL DE GUAJERU
Praça Antônio Carlos Magalhães, 124, Centro – Guajeru/Ba
CEP: 46.205.000
CNPJ: 13.284.658/0001-14
EMAIL: pmguajeruba@gmail.com

16.3 - O resultado da licitação só se verificará após homologação pelo Exmo. Sr. Prefeito Municipal de Guajeru-Ba.

16.4 - A Prefeitura Municipal de Guajeru-Ba, adjudicará o contrato ao licitante cuja proposta atender em sua essência aos requisitos do presente Edital e seus Anexos, pelo Menor Preço Global, nas condições ali estipuladas.

16.5 - A recusa injustificada do licitante vencedor em assinar o contrato, aceitar ou retirar o instrumento equivalente, dentro do prazo previsto neste no item 16.7.1 deste Edital, caracteriza o descumprimento total da obrigação assumida, sujeitando-se às demais penalidades previstas na Lei Federal nº 8.666/93 e suas posteriores alterações.

16.6 - A contratação dos trabalhos objeto da presente licitação reger-se-á e formalizar-se-á nos termos previstos pela Lei Federal nº 8.666/93 e suas posteriores alterações.

16.7 - A Prefeitura Municipal de Guajeru-Ba se reserva o direito de revogar o procedimento licitatório e rejeitar todas as propostas a qualquer momento antecedendo a assinatura do contrato, por razões de interesse público decorrente de fato superveniente, devidamente comprovado, ou de anulá-la por ilegalidade, sem que aos licitantes caiba qualquer direito a indenização ou ressarcimento.

XVII - MEDIÇÕES DOS SERVIÇOS E FORMA DE PAGAMENTO E PRAZOS

17.1 - Os serviços serão medidos nas datas finais de cada período de aferição que será mensal estabelecido no Cronograma Físico-Financeiro **Anexo V**, incluindo-se na medição os serviços executados ou quaisquer tarefas mensuráveis, aplicando-se aos mesmos, os preços unitários constante da Proposta de Preços aprovada.

17.2 - A Prefeitura Municipal de Guajeru-Ba pagará à contratada, pelos serviços efetivamente executados, os preços integrantes da proposta aprovada, ressalvada a incidência de reajustamento e atualização financeira e a ocorrência de imprevistos. Em havendo adiantamento de recursos, por interesse público, este deverá ser respaldado na sua integralidade por carta de fiança bancária.

17.3 - O prazo de pagamento será de até 08 (oito) dias, contados a partir da data final de cada período de aferição dos serviços, quando deverão ser apresentados os respectivos documentos de medição e faturamento que deverão ser aceitos ou não, em 48 (quarenta e oito) horas, pela Prefeitura Municipal de Guajeru-Ba.

17.3.1 - A primeira medição deverá ser realizada após tiverem sido executados no mínimo 20% (vinte por cento) dos serviços objeto do contrato, obedecendo-se os prazos do Anexo V deste Edital.

17.4 - Os preços inicialmente contratados poderão ser reajustados, após o período de um ano da data prevista para a entrega da proposta, utilizando-se, para tanto, o Índice Nacional de Custo da Construção Civil - Edificações - Coluna 35, da Fundação Getúlio Vargas - FGV, observado o disposto no Decreto nº 1.054, de 07 de fevereiro de 1994, alterado pelo Decreto nº 1.110, de 13 de abril de 1994.

17.5 - Na ocorrência de eventuais atrasos de pagamento (contado somente após decorrido o prazo estipulado nos itens 17.3 e 17.3.1 deste Edital), serão devidos além da atualização monetária estipulada no item anterior, juros de mora de 1% (um por cento) ao mês, calculados “pro rata tempore” sobre o valor do documento de cobrança pelo número de dias de atraso, com acréscimo de multa de 2% (dois por cento), sobre o montante do pagamento em atraso, esta aplicada uma só vez em cada ocorrência.

17.6 - Na ocorrência de eventuais antecipações de pagamento, serão concedidos descontos de 1% (um por cento) ao mês, calculado “pro rata tempore” sobre o valor do documento de cobrança, pelo número de dias de antecipação.

Prefeitura Municipal de Guajeru



Estado da Bahia
PREFEITURA MUNICIPAL DE GUAJERU
Praça Antônio Carlos Magalhães, 124, Centro – Guajeru/Ba
CEP: 46.205.000
CNPJ: 13.284.658/0001-14
EMAIL: pmguajeruba@gmail.com

17.7 - O Cronograma Físico-Financeiro apresentado pelo licitante deve atender às exigências deste Edital e seus Anexos e ser entendido como primeira estimativa de evento dos serviços objeto desta licitação. Após a publicação do extrato do contrato no Diário Oficial do Município, com base nesse Cronograma de licitação será ajustado um cronograma de execução de acordo com a programação física e financeira existente na ocasião, devendo, porém, os serviços serem executados de acordo com o prazo especificado no Edital, e suas eventuais prorrogações devidamente justificadas e aprovadas.

17.8 - O atraso injustificado na conclusão de etapa dos serviços ou entrega de produtos em relação às datas estabelecidas no cronograma ajustado, sujeitará o contratado à multa de 0,1% (um décimo por cento) por dia de atraso, calculada sobre o valor da etapa correspondente, além de outras contidas na minuta de contrato que integra o presente Edital.

17.9 - O prazo contratual para a execução dos serviços será de 03 (três) meses, a contar da primeira ordem de inícios dos serviços.

17.10 - O prazo contratual estabelecido poderá ser prorrogado dentro da vigência do prazo anterior, na forma prevista na legislação vigente.

17.11 - As despesas com a contratação para a execução da obra correrão à conta dos recursos oriundos da seguinte dotação Orçamentária:

Unidade Orçamentária: 03.07.02 - Secretaria de Saúde - FMS

Projeto/Atividade: 1.080 - Bloco de Investimento

Classificação Econômica: 4.4.90.51.00 - Obras e Instalações

XVIII - REVOGAÇÃO - ANULAÇÃO

A licitação poderá ser revogada ou anulada nos termos da Lei nº 8.666/93.

XIX - RESCISÃO

19.1 - A inexecução, total ou parcial do contrato ensejará a sua rescisão, com as consequências contratuais e as previstas na Lei nº 8666/93.

19.1.1 - O não cumprimento, ou cumprimento irregular, de cláusulas contratuais, especificações, projetos ou A inexecução total ou parcial do contrato enseja sua rescisão, observadas, para tanto, às disposições da Seção V, Capítulo III da Lei nº 8.666/93 com as suas ulteriores alterações.

§ 1º - Por infringir a qualquer das cláusulas deste contrato, sujeitar-se-á o(a) CONTRATADO(A) às penalidades previstas na Legislação e no instrumento convocatório, sem prejuízo da Administração Pública cobrar eventuais prejuízos que este(a) der causa, além das multas previstas no instrumento contratual

§ 2º - Conforme o Art. 77 da Lei nº 8.666/93, a rescisão total ou parcial do presente contrato dará direito a parte prejudicada do ressarcimento de seus direitos previstos na legislação brasileira.

19.2 - A rescisão poderá ser determinada por ato unilateral e escrito do contratante nos casos enumerados nas Leis nº 10.520/02 e nº 8.666/93.

19.3 - Quando a rescisão ocorrer com base nos incisos I a XI do art. 78 da Lei nº 8.666/93, sem que haja culpa da contratada, será esta ressarcido dos prejuízos regularmente comprovados que houver sofrido.

Prefeitura Municipal de Guajeru



Estado da Bahia
PREFEITURA MUNICIPAL DE GUAJERU
Praça Antônio Carlos Magalhães, 124, Centro – Guajeru/Ba
CEP: 46.205.000
CNPJ: 13.284.658/0001-14
EMAIL: pmguajeruba@gmail.com

19.4 - O Contratante poderá rescindir administrativamente o Contrato nas hipóteses previstas no art. 78 da Lei nº 8.666/93.

XX - DOS ANEXOS

Integra este Edital, para todos os efeitos de direito:

- a) **Anexo I** - Minuta do Contrato;
- b) **Anexo II** - Carta Proposta;
- c) **Anexo III** - Planilha Orçamentária;
- d) **Anexo IV** - Declaração de Micro ou Empresa de Pequeno Porte
- e) **Anexo V** - Cronograma Físico-Financeiro;
- f) **Anexo VI** - Credencial (Procuração);
- g) **Anexo VII** - Declaração do Menor;
- h) **Anexo VIII** - Modelo de Composição da Taxa do B.D.I.;
- i) **Anexo IX** - Modelo de Composição da Taxa de Leis Sociais e Trabalhistas;
- j) **Anexo X** - Declaração de Inexistência de Servidores Públicos nos quadros de dirigentes da entidade;
- k) **Anexo XI** - Memorial Descritivo.

XXI - DISPOSIÇÕES FINAIS

20.1 - Do contrato, regulado pelas instruções constantes deste Edital e de seus Anexos, decorrem as obrigações, direitos e responsabilidades das partes relativas aos serviços objeto desta licitação.

20.2 - A participação na licitação implica na integral e incondicional aceitação de todos os seus termos, cláusulas e condições deste Edital e de seus Anexos, ressalvadas as garantias contidas na Lei Federal nº 8.666/93 e suas posteriores alterações.

20.3 - Os casos e as hipóteses de subcontratação, de cessão e transferência e de rescisão do contrato decorrentes desta licitação reger-se-ão pelas disposições da Lei Federal nº 8.666/93 e suas posteriores alterações e só poderão ocorrer com anuência da Prefeitura Municipal de Guajeru-Ba.

20.4 - Aos licitantes poderão ser aplicadas as sanções e penalidades expressamente previstas na Lei Federal nº 8.666/93 e suas posteriores alterações.

20.5 - O contrato decorrente da presente licitação poderá ser alterado nos casos previstos no artigo 65 da Lei Federal nº 8.666/93 e suas posteriores alterações.

20.6 - A planilha fornecida deverá ser preenchida em todos os seus itens, respeitadas as quantidades fornecidas, sob pena de inabilitação e desclassificação do processo licitatório.

20.7 - Caso ocorram serviços não previstos na Planilha Orçamentária, o contratado deverá apresentar através de composição de preço unitário, preço para os respectivos serviços, para aprovação e homologação da Prefeitura Municipal de Guajeru-Ba, antes da sua execução, que deverá ser fruto de aditivo contratual, conforme preconiza a Lei Federal nº 8.666/93 e suas posteriores alterações.

20.8 - Condições para recebimento dos serviços:

20.8.1 - O recebimento dos serviços, após sua execução e conclusão, obedecerá ao disposto nos Artigos 73 e 74 da Lei Federal nº 8.666/93 e suas posteriores alterações.

20.9 - As normas disciplinares desta licitação serão interpretadas em favor da ampliação da disputa respeitada a igualdade de oportunidade entre os licitantes e desde que não comprometam o interesse público, a finalidade e a segurança da contratação.

Prefeitura Municipal de Guajeru



Estado da Bahia
PREFEITURA MUNICIPAL DE GUAJERU
Praça Antônio Carlos Magalhães, 124, Centro – Guajeru/Ba
CEP: 46.205.000
CNPJ: 13.284.658/0001-14
EMAIL: pmguajeruba@gmail.com

20.10 - A qualquer tempo, antes da data fixada para apresentação das propostas, poderá a Administração, se necessário, modificar este Edital, hipótese em que deverá proceder à divulgação, reabrindo-se o prazo inicialmente estabelecido, exceto quando, inquestionavelmente, a alteração não afetar a formulação das propostas.

20.11 - Para quaisquer questões judiciais oriundas do presente Edital, prevalecerá o Foro da Comarca de Guajeru-Ba, com exclusão de qualquer outro, por mais privilegiado que seja.

20.12 - Das sessões públicas de processamento da Licitação serão lavradas atas circunstanciadas, a serem assinadas pela Comissão Permanente de Licitação e pelos licitantes presentes.

20.13 - As recusas ou as impossibilidades de assinaturas devem ser registradas expressamente na própria ata.

20.14 - Todos os documentos de habilitação cujos envelopes forem abertos na sessão e as propostas serão rubricadas pela Comissão Permanente de Licitação e pelos licitantes presentes que desejarem.

20.15 - O resultado do presente certame será divulgado no Diário Oficial do Município.

20.16 - Os demais atos pertinentes a esta licitação passíveis de divulgação serão publicados no Diário Oficial do Município.

20.17 - Os envelopes contendo os documentos de habilitação dos demais licitantes ficarão à disposição para retirada na Divisão de Licitações e Contratos, Praça Antônio Carlos Magalhães, nº 24, na cidade Guajeru, Bahia.

20.18 - Os Recursos ou Impugnações deverão ser protocolados pelo Licitante em horário de expediente comercial (08:00h às 12:00h), junto ao Protocolo Geral da Prefeitura Municipal de Guajeru-Ba, localizado na Secretaria de Finanças, à Comissão Permanente de Licitação. Não serão aceitos pedidos encaminhados por fac-símile, e-mail ou qualquer outro meio eletrônico.

20.19 - Os casos omissos do presente certame serão solucionados pela Comissão Permanente de Licitação, com observância da legislação em vigor, as Leis Federais nº 8.666/93 com suas posteriores alterações e demais normas e redações aplicáveis.

XXI - FORO

21.1 - As partes elegem o Foro da Cidade de Guajeru-Ba, que prevalecerá sobre qualquer outro, por mais privilegiado que seja, para dirimir quaisquer questões decorrentes da licitação, não resolvidas na esfera administrativa.

Guajeru-Ba, 26 de Setembro de 2019.

Vera Lúcia Teixeira dos Santos
Portaria nº 001, de 02 de Janeiro de 2019
Presidente da COPEL

Prefeitura Municipal de Guajeru



Estado da Bahia
PREFEITURA MUNICIPAL DE GUAJERU
Praça Antônio Carlos Magalhães, 124, Centro – Guajeru/Ba
CEP: 46.205.000
CNPJ: 13.284.658/0001-14
EMAIL: pmguajeruba@gmail.com

CONVITE Nº 002/2019

ANEXO I

MINUTA DO CONTRATO Nº

CONTRATO DE PRESTAÇÃO DE SERVIÇOS QUE ENTRE SI CELEBRA A PREFEITURA MUNICIPAL DE GUAJERU-BA

A **PREFEITURA MUNICIPAL DE GUAJERU-BA**, pessoa jurídica de direito público, com sede na Praça Antônio Carlos Magalhães, nº 24, na cidade Guajeru, Bahia, inscrita no CNPJ sob o nº 13.284.658/0001-14, neste ato representada pelo seu Prefeito Municipal, o Sr. Gilmar Rocha Cangussu, doravante denominada **CONTRATANTE** e a empresa, pessoa jurídica de direito privado, Inscrito no CNPJ nº, com endereço comercial, Bahia, representado neste ato por pelo(a) o(a) Sr.(a), brasileiro(a), casado(a), administrador(a) de empresas, portador(a) da cédula de identidade nº, emitida pela SSP/....., inscrito(a) no CPF sob o nº, com endereço na, aqui denominada **CONTRATADA**, com base no Edital **Convite nº 002/2019**, e disposições da Lei Federal 8.666 de 21 de junho de 1993 e suas posteriores alterações, resolvem celebrar o presente Contrato de Prestação de Serviços, mediante as cláusulas e condições seguintes:

CLÁUSULA PRIMEIRA - OBJETO

O objeto do presente contrato é a **Prestação de serviços de Reforma e Ampliação do Centro de Saúde do Município**, conforme Edital **Convite nº 002/2019**.

§ Único - A Contratada obriga-se a aceitar acréscimos ou supressões, mediante solicitação, por escrito, nas mesmas condições deste Contrato, até o limite de 25% (vinte e cinco por cento) do valor inicial, Art. 65 da Lei nº 8.666/93.

CLÁUSULA SEGUNDA - REGIME DE EXECUÇÃO

O Regime de Execução do presente Contrato é de Empreitada por Preço Global, conforme Planilha Orçamentária de Preços apresentadas pela **CONTRATANTE** em obediência ao Edital de **Convite nº 002/2019**, que o integra independentemente de transcrição, e à Lei nº 8.666 de 21/06/1993 e suas alterações posteriores.

CLÁUSULA TERCEIRA - PREÇO, CONDIÇÕES DE PAGAMENTO E REAJUSTAMENTO

3.1 - O Preço Total Estimado para execução dos serviços é de **R\$** (.....), resultante da multiplicação das quantidades efetivamente executadas pelos preços unitários constantes da Planilha Orçamentária de Preços da **CONTRATADA**, objeto do Edital **Convite nº 002/2019**.

3.2 - O prazo de pagamento será de até 08 (oito) dias, contados a partir da data final de cada período de aferição dos serviços, que será realizada mensalmente, quando serão apresentados os respectivos documentos de medição e faturamento que deverão ser aceitos ou não, em 48 (quarenta e oito) horas, obedecendo o Cronograma de Desembolso (Cronograma Físico-Financeiro) **Anexo V**.

3.2.1 - Deverão acompanhar os documentos de cobrança da primeira fatura o certificado de inscrição da obra junto ao INSS - Instituto Nacional do Seguro Social e junto ao CREA - Conselho Regional de Engenharia Arquitetura e Agronomia, além da comprovação de regularidade fiscal e trabalhista.

Prefeitura Municipal de Guajeru



Estado da Bahia
PREFEITURA MUNICIPAL DE GUAJERU
Praça Antônio Carlos Magalhães, 124, Centro – Guajeru/Ba
CEP: 46.205.000
CNPJ: 13.284.658/0001-14
EMAIL: pmguajeruba@gmail.com

3.2.2 - A primeira medição deverá ser realizada após tiverem sido executados no mínimo 20% (vinte por cento) dos serviços objeto deste contrato.

3.3 - Os preços inicialmente contratados poderão ser reajustados, após o período de um ano da data prevista para a entrega da proposta, utilizando-se, para tanto, o Índice Nacional de Custo da Construção Civil - Edificações - Coluna 35, da Fundação Getúlio Vargas - FGV, observado o disposto no Decreto nº 1.054, de 07 de fevereiro de 1994, alterado pelo Decreto nº 1.110, de 13 de abril de 1994.

3.2 - Na ocorrência de eventuais antecipações de pagamento, serão concedidos pela CONTRATADA à CONTRATANTE descontos de 1% (um por cento) ao mês, calculado “pro rata tempore” sobre o valor do documento de cobrança, pelo número de dias de antecipação.

CLÁUSULA QUARTA - PRAZOS

4.1 - O prazo de execução dos serviços objeto deste contrato é de 03 (três) meses, a contar da assinatura deste contrato;

4.2 - O prazo contratual estabelecido poderá ser prorrogado dentro da vigência do prazo anterior, na forma prevista na Lei nº 8.666/93, de 21/06/93 e suas ulteriores alterações.

CLÁUSULA QUINTA - VINCULAÇÃO E DOTAÇÃO ORÇAMENTÁRIA

5.1 - O presente contrato está vinculado na Modalidade **Convite nº 002/2019**, com base no inciso II, do art. 23, da Lei nº 8.666/93 e suas alterações.

5.2 - As despesas com a contratação para a execução da obra correrão à conta dos recursos oriundos da seguinte dotação Orçamentária:

Órgão:

Unidade:

Classificação Econômica:

CLÁUSULA SEXTA - DIREITOS E OBRIGAÇÕES DAS PARTES CONTRATANTES

6.1 - DA CONTRATADA:

6.1.1- A CONTRATADA deverá indicar formalmente, no ato da assinatura deste Contrato, os representantes legal e técnico, devidamente credenciados, para desempenhar junto à CONTRATANTE, a gestão contratual, cabendo aos mesmos gerir todas as obrigações legais e técnicas inerentes ao contrato e ainda, servir de elo constante de ligação entre a CONTRATANTE e a CONTRATADA. A qualquer substituição do gestor contratual, a CONTRATADA deverá comunicar o fato por escrito à CONTRATANTE, com antecedência mínima de 03 (três) dias corridos;

6.1.2 - A CONTRATADA será legal e financeiramente responsável por todas as obrigações e compromissos contraídos com terceiros, para a execução deste Contrato, bem como, pelos encargos trabalhistas, previdenciários, fiscais, securitários, comerciais e outros afins, a eles não se vinculando a CONTRATANTE a qualquer título, nem mesmo ao de solidariedade;

6.1.3 - A CONTRATADA assume inteira responsabilidade pelos danos ou prejuízos causados à CONTRATANTE ou a terceiros, decorrentes de dolo ou culpa, negligência, imperícia ou imprudência, na execução do objeto deste Contrato, diretamente, por seus propositos e/ou empregados, não excluindo ou reduzindo essa responsabilidade, a fiscalização ou acompanhamento feito pela CONTRATANTE ou por seus propositos;

Prefeitura Municipal de Guajeru



Estado da Bahia
PREFEITURA MUNICIPAL DE GUAJERU
Praça Antônio Carlos Magalhães, 124, Centro – Guajeru/Ba
CEP: 46.205.000
CNPJ: 13.284.658/0001-14
EMAIL: pmguajeruba@gmail.com

6.1.4 - A CONTRATADA assumirá a responsabilidade total pela execução dos serviços, objeto deste Contrato, bem como também dos eventualmente executados por seus subcontratados;

6.1.5 - A CONTRATADA obriga-se a recompor todo e qualquer serviço condenado pela Fiscalização da CONTRATANTE, após a devida defesa, em tempo hábil, sem prejuízo do prazo final;

6.1.6 - Reconhecer os direitos da Administração, em caso de rescisão administrativa prevista no art. 77 desta Lei Federal nº 8.666/93.

6.2 - DA CONTRATANTE:

6.2.1 - Pagar conforme estabelecido na Cláusula Terceira, as obrigações financeiras decorrentes do presente Contrato, na integralidade dos seus termos;

6.2.2 - Designar, no ato da assinatura deste contrato, preposto para acompanhar e fiscalizar a execução dos serviços, com poderes plenos para gerenciar técnica e administrativamente o mesmo;

6.2.3 - Fornecer, em tempo hábil, à CONTRATADA todos os elementos técnicos e administrativos, necessários à execução dos serviços, bem como entregar livre e desimpedida as áreas onde serão realizados os serviços, objeto deste contrato;

6.3 - DAS MULTAS

6.3.1 - Ocorrendo atraso injustificado na execução do objeto contratual, sem prejuízo da utilização pela CONTRATANTE da faculdade prevista na Cláusula RESCISÃO deste Contrato e disposto no parágrafo 1º do artigo 86, da Lei Federal nº 8.666/93, a CONTRATADA aplicará à CONTRATADA as seguintes multas:

7.3.1.1 - 0,1% (zero vírgula um por cento) sobre o valor do presente Contrato, por dia de atraso, em até 30 (trinta) dias, em relação ao início e/ou término de quaisquer das atividades constantes da Ordem de Serviços determinada pela CONTRATANTE;

6.3.1.2 - 0,2% (zero vírgula dois por cento) sobre o valor do presente Contrato, por dia de atraso, acima de 30 (trinta) dias, em relação ao início e/ou término de quaisquer das atividades constantes da Ordem de Serviços determinada pela CONTRATANTE;

6.3.1.3 - 3,0 % pela inexecução total ou parcial da Ordem de Serviços sobre o valor total ou parcial da obrigação não cumprida;

6.3.1.4 - Aplicadas as multas, a CONTRATANTE as descontará no primeiro pagamento que fizer à CONTRATADA logo após sua imposição, respondendo igualmente a caução prevista neste Contrato, pelas citadas obrigações;

6.3.1.5 - As multas previstas nesta cláusula não têm caráter compensatório, mas meramente moratório e, consequentemente, o pagamento delas não exime a CONTRATADA de reparação de eventuais perdas e/ou danos que do seus atos venham acarretar ao CONTRATANTE;

6.4 - DO RECEBIMENTO DOS SERVIÇOS

6.4.1 - O objeto deste Contrato, será recebido, em caráter provisório, desde que executado em fiel observância a este Instrumento, lavrando-se o respectivo “Termo de Recebimento Provisório”, a ser assinado pelas partes, após 15 (quinze) dias da comunicação escrita do CONTRATADO ao CONTRATANTE da conclusão do citado objeto contratual;

Prefeitura Municipal de Guajeru



Estado da Bahia
PREFEITURA MUNICIPAL DE GUAJERU
Praça Antônio Carlos Magalhães, 124, Centro – Guajeru/Ba
CEP: 46.205.000
CNPJ: 13.284.658/0001-14
EMAIL: pmguajeruba@gmail.com

6.4.2 - Quando em desacordo com as especificações, ou ainda, em desacordo com as normas técnicas aplicáveis, o recebimento do objeto deste Contrato será este rejeitado, sendo lavrado “Termo de Impugnação”, hipótese em deverá a CONTRATADA corrigir as falhas apontadas no termo acima mencionado, dentro do prazo que lhe for fixado pela CONTRATANTE, tornando-se sem efeito a comunicação da conclusão;

6.4.3 - Verificado o não cumprimento das correções apontadas conforme subitem acima, a CONTRATANTE poderá ajuizar a competente ação de perdas e danos, sem prejuízo das penalidades previstas neste instrumento e na Lei nº 8.666/93 de 21/06/93 e suas posteriores alterações;

6.4.4 - O período para observação será de 30 (trinta) dias corridos a partir do Recebimento Provisório, se, na ocasião, outro prazo maior não for determinado para eventuais ensaios ou testes, limitando-se ao prazo máximo de 90 (noventa) dias corridos, conforme preconiza o artigo 73, item I, alínea b e parágrafo terceiro da Lei Federal nº 8.666/93, quando será lavrado o “Termo de Recebimento Definitivo”;

6.4.5 - Após a emissão do “Termo de Recebimento Definitivo” e entrega da Certidão Negativa de Débito - CND específica deste Contrato, emitido pelo INSS; do comprovante de regularidade junto ao FGTS - Fundo de Garantia por Tempo de Serviço; pela CONTRATADA e não havendo pendências de ordem administrativa a solucionar serão liberadas as cauções e/ou retenções que porventura existam em poder da CONTRATANTE;

6.4.6 - O recebimento provisório ou definitivo não exclui a responsabilidade civil pela solidez e segurança das obras nem ético profissional pela perfeita execução do contrato, dentro dos limites estabelecidos pela lei ou pelo contrato;

6.4.7 - Na hipótese de o termo circunstanciado ou a verificação a que se referem os itens acima (Termo de Recebimento Provisório e Termo de Recebimento Definitivo) não serem, respectivamente, lavradas ou procedidas dentro dos prazos fixados, reputar-se-ão como realizados, desde que comunicados ao CONTRATANTE, pelo CONTRATADO, nos 15 (quinze) dias anteriores à exaustão dos respectivos prazos.

CLÁUSULA SÉTIMA - DA INEXECUÇÃO E DA RESCISÃO

7.1 - A CONTRATANTE poderá rescindir unilateralmente este Contrato, independente de interpelação judicial ou extrajudicial, sempre que ocorrer por parte da CONTRATADA:

7.1.1 - O não cumprimento, ou cumprimento irregular, de cláusulas contratuais, especificações, projetos ou A inexecução total ou parcial do contrato enseja sua rescisão, observadas, para tanto, às disposições da Seção V, Capítulo III da Lei nº 8.666/93 com as suas posteriores alterações.

§ 1º - Por infringir a qualquer das cláusulas deste contrato, sujeitar-se-á o(a) CONTRATADO(A) às penalidades previstas na Legislação e no instrumento convocatório, sem prejuízo da Administração Pública cobrar eventuais prejuízos que este(a) der causa, além das multas previstas no item 6.3 deste contrato.

§ 2º - Conforme o Art. 77 da Lei nº 8.666/93, a rescisão total ou parcial do presente contrato dará direito a parte prejudicada do ressarcimento de seus direitos previstos na legislação brasileira.

7.1.2 - A lentidão do seu cumprimento, levando a CONTRATANTE a comprovar a impossibilidade da conclusão das obras, nos prazos estipulados;

7.1.3 - O atraso injustificado no início das obras;

7.1.4 - A paralisação das obras, sem justa causa e prévia comunicação à CONTRATANTE;

Prefeitura Municipal de Guajeru



Estado da Bahia
PREFEITURA MUNICIPAL DE GUAJERU
Praça Antônio Carlos Magalhães, 124, Centro – Guajeru/Ba
CEP: 46.205.000
CNPJ: 13.284.658/0001-14
EMAIL: pmguajeruba@gmail.com

7.1.5 - A subcontratação total ou parcial do objeto deste contrato, a associação do CONTRATADO com outrem, a cessão ou transferência, total ou parcial, bem como a fusão, cisão ou incorporação sem a prévia autorização por escrito da CONTRATANTE;

7.1.6 - O desatendimento pela CONTRATADA das determinações regulares da Fiscalização da CONTRATANTE, bem como dos seus superiores;

7.1.7 - O cometimento reiterado de faltas na execução das obras, anotadas na forma do parágrafo primeiro do artigo 67 da Lei nº 8.666/93 de 21/06/93;

7.1.8 - A decretação de falência, insolvência ou concordata da CONTRATADA;

7.1.8.1 - No caso de concordata é facultado à CONTRATANTE manter o contrato, com a CONTRATADA, assumindo ou não o controle das atividades que julgar, a seu exclusivo juízo, necessárias de forma a permitir a conclusão das obras, sem prejuízo à Administração;

7.1.9 - A dissolução da CONTRATADA;

7.1.10 - A alteração social ou a modificação da finalidade ou da estrutura da CONTRATADA, que prejudique a execução do contrato;

7.1.11 - Ocorrendo a rescisão nos termos do item 7.1 acima citado, acarretará para a CONTRATADA, as consequências contidas no artigo 80 da Lei nº 8.666/93 de 21/06/93, sem prejuízo de outras sanções previstas na citada Lei.

7.2 - A rescisão contratual poderá também ocorrer das seguintes formas:

7.2.1 - Determinada por ato unilateral e escrito da CONTRATANTE, nos casos acima enumerados nos itens de 7.1.1 a 7.1.10, ou outros contidos na Lei nº 8.666/93 de 21/06/93;

7.2.2 - Amigável, por acordo entre as partes CONTRATANTES, desde que haja conveniência para a CONTRATANTE;

7.2.2.1 - A rescisão amigável ou administrativa deverá ser precedida de autorização escrita e fundamentada da autoridade competente da CONTRATANTE;

7.2.2.2 - Quando a rescisão ocorrer, sem culpa do CONTRATADO, será ressarcido a este dos prejuízos regularmente comprovados que houver sofrido, tendo direito a:

1. Pagamentos devidos pela execução do contrato até a data da rescisão, bem como dos materiais colocados na obra;
2. Pagamento do custo de desmobilização;

7.2.3 - Judicial, nos termos da legislação em vigor.

CLÁUSULA OITAVA - CONDIÇÕES GERAIS

8.1 - O presente Contrato ou os direitos e vantagens de qualquer natureza, nele previstos, dele derivados ou a ele vinculados, não poderão, sob nenhum fundamento ou pretexto, ser negociados, dados em garantia ou caucionados, sem prévia autorização escrita da CONTRATANTE.

Prefeitura Municipal de Guajeru



Estado da Bahia
PREFEITURA MUNICIPAL DE GUAJERU
Praça Antônio Carlos Magalhães, 124, Centro – Guajeru/Ba
CEP: 46.205.000
CNPJ: 13.284.658/0001-14
EMAIL: pmguajeruba@gmail.com

8.2 - Serão de propriedade exclusiva da CONTRATANTE, os relatórios, mapas, desenhos, diagramas, planos estatísticos e quaisquer outros documentos elaborados pela CONTRATADA, referente ao objeto executado por ela.

8.3 - A CONTRATANTE reserva-se o direito de suspender temporariamente a execução deste Contrato, quando necessário a conveniência dos serviços, respeitados os limites legais e os direitos assegurados à CONTRATADA.

8.4 - Integram o presente Contrato independentemente de transcrição, o Edital, e seus Anexos e a Proposta de Preços da CONTRATADA.

8.5 - As comunicações recíprocas, somente serão consideradas quando efetuadas por escrito, correspondências protocoladas, sempre dirigidas aos representantes legais das partes CONTRATANTES.

IX - CLÁUSULA NONA - FORO

As partes elegem o Foro da Cidade de Guajeru-Ba, que prevalecerá sobre qualquer outro, por mais privilegiado que seja, para dirimir quaisquer dúvidas oriundas do presente Contrato, das testemunhas.

E, por estarem assim justos e contratados, firmam o presente contrato em 02 (duas) vias de igual teor e forma na presença, que subscrevem depois de lido e achado conforme.

Guajeru-Ba, de

.....
Prefeito

.....
Representante da Empresa Contratada

Testemunhas:

CPF:

CPF:

Prefeitura Municipal de Guajeru



Estado da Bahia
PREFEITURA MUNICIPAL DE GUAJERU
Praça Antônio Carlos Magalhães, 124, Centro – Guajeru/Ba
CEP: 46.205.000
CNPJ: 13.284.658/0001-14
EMAIL: pmguajeruba@gmail.com

CONVITE Nº 002/2019

ANEXO II

MODELO DE CARTA PROPOSTA

À
PREFEITURA MUNICIPAL DE GUAJERU-BA
ATT.: COMISSÃO PERMANENTE DE LICITAÇÃO

REF.: CONVITE Nº 002/2019

Objeto: Prestação de serviços de Reforma e Ampliação do Centro de Saúde do Município, de acordo com os descritos nos anexos que integram este Edital.

Prezados Senhores,

Após a análise, da documentação da licitação em referência e de seus anexos, propomos executar, sob nossa inteira responsabilidade, o objeto desta Convite pelo total de R\$ _____ (_____), dentro do prazo de **03 (três) meses**.

Eu, _____ abaixo assinado, representante da empresa _____ declaro ter tomado conhecimento do Edital e seus Anexos e de todas as condições referente à prestação dos serviços objeto da **Convite nº 002/2019**, e assim sendo, concordo com todos os termos impostos, me comprometo a prestar os serviços fielmente conforme valores propostos nesta Proposta de Preços apresentada acima, e que já estão neste preço inclusos todas e quaisquer despesas necessárias para o fiel cumprimento do objeto desta licitação, tais como: Impostos, Tributos, Encargos e Contribuições Sociais, Fiscais, Parafiscais, Fretes, Seguros e demais despesas inerentes.

A nossa Proposta tem validade de 60 (sessenta) dias, contados a partir da data de apresentação da proposta.

_____, _____ de _____ de _____

Razão Social:

CNPJ:

Nome e Assinatura do Diretor ou Representante Legal da Empresa

Prefeitura Municipal de Guajeru



Estado da Bahia
PREFEITURA MUNICIPAL DE GUAJERU
 Praça Antônio Carlos Magalhães, 124, Centro – Guajeru/Ba
 CEP: 46.205.000
 CNPJ: 13.284.658/0001-14
 EMAIL: pmguajeruba@gmail.com

CONVITE Nº 002/2019

ANEXO III - PLANILHA ORÇAMENTÁRIA

EMPRENDIMENTO:	REFORMA E AMPLIAÇÃO DO CENTRO DE SAÚDE	DATA BASE SINAPI:	05/19	Não Desonerado
Proponente:	Prefeitura Municipal de Guajeru			

Item	SINAPI- MAL/19 ITENS LICIT.	Descrição	Unid.	Quantidade	Preço Unitário	BDI	Preço Unitário com BDI	Preço Total (RS)
1	CÓDIGO	MOBILIZAÇÃO – CANTEIRO DE OBRA						
1.1	74209/001	PLACA OBRA EM CHAPA GALVANIZADO-PADRÃO-1,50X2,00M	M2	6,00	RS 281,61	24,23%	RS 349,84	RS 2.099,04
1.2	99059	LOCACAO DE OBRA P/ GABARITO CADA 2,00M	M	83,47	RS 39,75	24,23%	RS 49,38	RS 4.121,75
		TOTAL ITEM 1.0						RS 6.220,79
2	CÓDIGO	MOVIMENTAÇÃO DE TERRA						
2.1	74205/001	ESCAVAÇÃO MECÂNICA A CÉU ABERTO	M3	5,66	RS 1,57	24,23%	RS 1,95	RS 11,04
2.2	72898	CARGA E DESCARGA MECANIZADAS EM CAMINHÃO BASCULANTE	M3	5,66	RS 4,07	24,23%	RS 5,06	RS 28,66
2.3	72899	TRANSPORTE COMERCIAL COM CAMINHÃO BASCULANTE 6 M³, RODOVIA PAVIMENTADA (DTM=25KM)	M3	141,58	RS 5,63	24,23%	RS 6,99	RS 989,65
2.4	96995	REATERRO COM COMPACTAÇÃO MANUAL	M3	20,87	RS 38,23	24,23%	RS 47,49	RS 991,00
2.5	74005/001	COMPACTAÇÃO MECÂNICA C/ COMPACTADOR PLACA 400 KG	M2	20,87	RS 4,59	24,23%	RS 5,70	RS 118,94
		TOTAL ITEM 2.0						RS 2.139,29
3	CÓDIGO	ESTRUTURA						
3.1	97086	FORMA DE MADEIRA COMUM PARA FUNDACOES	M2	51,20	RS 95,17	24,23%	RS 118,23	RS 6.053,38
3.2	94964	CONCRETO FCK=20MPA, VIRADO EM BETONEIRA, SEM LANCAMENTO	M3	9,21	RS 332,70	24,23%	RS 413,31	RS 3.808,34
3.3	92873	LANCAMENTO/APLICAÇÃO MANUAL DE CONCRETO EM FUNDACOES	M3	9,21	RS 174,65	24,23%	RS 216,97	RS 1.999,22
3.4	92794	CORTE E DOBRA DE AÇO CA-50, DIÂMETRO DE 10,0 MM, UTILIZADO EM ESTRUTURAS DIVERSAS, EXCETO LAJES. AF 12/2015	KG	577,20	RS 5,37	24,23%	RS 6,67	RS 3.849,92
3.5	92791	CORTE E DOBRA DE AÇO CA-60, DIÂMETRO DE 5,0 MM, UTILIZADO EM ESTRUTURAS DIVERSAS, EXCETO LAJES. AF 12/2015	KG	577,20	RS 6,78	24,23%	RS 8,42	RS 4.860,02
		TOTAL ITEM 3.0						RS 20.570,88
4	CÓDIGO	VEDAÇÃO						
4.1	87477	ALVENARIA DE VEDAÇÃO DE BLOCOS CERÂMICOS FURADOS NA VERTICAL DE 9X19X39CM (ESPESSURA 9CM) DE PAREDES COM ÁREA LÍQUIDA MAIOR OU IGUAL A 6M² SEM VÃOS E ARGAMASSA DE ASSENTAMENTO COM PREPARO EM BETONEIRA. AF. 06/2014	M²	199,65	RS 35,17	24,23%	RS 43,69	RS 8.722,71
4.2	87900	CHAPISCO APLICADO EM ALVENARIA (COM PRESENÇA DE VÃOS) E ESTRUTURAS DE CONCRETO DE FACHADA, COM ROLO PARA TEXTURA ACRÍLICA. ARGAMASSA TRAÇO 1:4 E EMULSÃO POLIMÉRICA (ADESIVO) COM PREPARO EM BETONEIRA 400L. AF. 06/2014	M2	399,30	RS 6,83	24,23%	RS 8,48	RS 3.386,06

Convite nº 002/2019 - Pag. 20

Prefeitura Municipal de Guajeru



Estado da Bahia
PREFEITURA MUNICIPAL DE GUAJERU
 Praça Antônio Carlos Magalhães, 124, Centro – Guajeru/Ba
 CEP: 46.205.000
 CNPJ: 13.284.658/0001-14
 EMAIL: pmguajeruba@gmail.com

4.3	87529	MASSA ÚNICA, PARA RECEBIMENTO DE PINTURA, EM ARGAMASSA TRAÇO 1:2:8, PREPARO MECÂNICO COM BETONEIRA 400L, APLICADA MANUALMENTE EM FACES INTERNAS DE PAREDES, ESPESSURA DE 20MM, COM EXECUÇÃO DE TALISCAS. AF 06/2014	M2	399,30	R\$ 29,56	24,23%	R\$ 36,72	R\$ 14.662,30
4.4	87411	APLICAÇÃO MANUAL DE GESSO DESEMPENADO (SEM TALISCAS) EM TETO DE AMBIENTES DE ÁREA MAIOR QUE 10M², ESPESSURA DE 0,5CM. AF 06/2014	M2	77,63	R\$ 11,48	24,23%	R\$ 14,26	R\$ 1.107,00
TOTAL ITEM 4.0								R\$ 27.878,07
5	CÓDIGO	PISOS E REVESTIMENTOS						
5.1	94779	(COMPOSIÇÃO REPRESENTATIVA) DO SERVIÇO DE CONTRAPISO EM ARGAMASSA TRAÇO 1:4 (C/M E AREIA), EM BETONEIRA 400 L, ESPESSURA 3 CM ÁREAS SECAS E 3 CM ÁREAS MOLHADAS, PARA EDIFICAÇÃO HABITACIONAL MULTIFAMILIAR (PRÉDIO). AF 11/2014	M3	77,63	R\$ 36,03	24,23%	R\$ 44,76	R\$ 3.474,72
5.2	72136	PISO INDUSTRIAL DE ALTA RESISTÊNCIA, ESPESSURA 8MM, INCLUSO JUNTAS DE DILATAÇÃO PLÁSTICAS E POLIMENTO MECANIZADO	M2	77,63	R\$ 79,93	24,23%	R\$ 99,30	R\$ 7.708,66
5.3	87265	REVESTIMENTO CERÂMICO PARA PAREDES INTERNAS COM PLACAS TIPO ESMALTADA EXTRA DE DIMENSÕES 20X20 CM APLICADAS EM AMBIENTES DE ÁREA MAIOR QUE 5 M² NA ALTURA INTEIRA DAS PAREDES. AF 06/2014	M2	80,00	R\$ 38,34	24,23%	R\$ 47,63	R\$ 3.810,40
TOTAL ITEM 5.0								R\$ 14.993,78
6	CÓDIGO	INST. ELÉTRICAS E HIDROSSANITÁRIAS						
6.1	74131/1	QUADRO DE DISTRIBUIÇÃO DE ENERGIA DE EMBUTIR, EM CHAPA METÁLICA, PARA 3 DISJUNTORES TERMOMAGNÉTICOS MONOPOLARES SEM BARRAMENTO FORNECIMENTO E INSTALAÇÃO. AF 12/2015	UN	1,00	R\$ 57,19	24,23%	R\$ 71,05	R\$ 71,05
6.2	91996	TOMADA MÉDIA DE EMBUTIR (1 MÓDULO), 2P+T 10 A, INCLUINDO SUPORTE E PLACA - FORNECIMENTO E INSTALAÇÃO. AF 12/2015	UN	15,00	R\$ 27,11	24,23%	R\$ 33,68	R\$ 505,20
6.3	74130/1	DISJUNTOR TERMOMAGNÉTICO MONOPOLAR PADRÃO NEMA (AMERICANO) 10 A 30A 240V, FORNECIMENTO E INSTALAÇÃO	UN	3,00	R\$ 19,50	24,23%	R\$ 24,22	R\$ 72,66
6.4	73953/4	LUMINÁRIAS TIPO CALHA, DE SOBREPOR, COM REATORES DE PARTIDA RÁPIDA E LÂMPADAS FLUORESCENTES 2X2X18W, COMPLETAS, FORNECIMENTO E INSTALAÇÃO	UN	10,00	R\$ 114,65	24,23%	R\$ 142,43	R\$ 1.424,30
6.5	93137	PONTO DE ILUMINAÇÃO INCLUINDO INTERRUPTOR SIMPLES (2 MÓDULOS), CAIXA ELÉTRICA, ELETRODUTO, CABO, RASGO, QUEBRA E CHUMBAMENTO (EXCLUINDO LUMINÁRIA E LÂMPADA). AF 01/2016	UN	10,00	R\$ 138,68	24,23%	R\$ 172,28	R\$ 1.722,80
6.6	93141	PONTO DE TOMADA INCLUINDO TOMADA 10A/250V, CAIXA ELÉTRICA, ELETRODUTO, CABO, RASGO, QUEBRA E CHUMBAMENTO. AF 01/2016	UN	10,00	R\$ 139,54	24,23%	R\$ 173,35	R\$ 1.733,50
6.7	86931	VASO SANITÁRIO SIFONADO COM CAIXA ACOPLADA LOUÇA BRANCA - FORNECIMENTO E INSTALAÇÃO. AF 12/2013	UN	1,00	R\$ 629,10	24,23%	R\$ 781,53	R\$ 781,53
6.8	89957	PONTO DE CONSUMO TERMINAL DE ÁGUA FRIA (SUBRAMAL) COM TUBULAÇÃO DE PVC, DN 25 MM, INSTALADO EM RAMAL DE ÁGUA, INCLUSOS RASGO E CHUMBAMENTO EM ALVENARIA. AF 12/2014	UN	3,00	R\$ 116,33	24,23%	R\$ 144,52	R\$ 433,56
6.9	86904	LAVATÓRIO LOUÇA BRANCA SUSPENSO, 29,5 X 39CM OU EQUIVALENTE, PADRÃO POPULAR - FORNECIMENTO E INSTALAÇÃO. AF 12/2013	UN	1,00	R\$ 103,41	24,23%	R\$ 128,47	R\$ 128,47
6.10	86906	TORNEIRA CROMADA DE MESA, 1/2" OU 3/4", PARA LAVATÓRIO, PADRÃO POPULAR - FORNECIMENTO E INSTALAÇÃO. AF 12/2013	UN	3,00	R\$ 42,81	24,23%	R\$ 53,18	R\$ 159,54
6.11	86899	BANCADA DE GRANITO CINZA POLIDO PARA PIA DE COZINHA 1,50 X 0,60 M -	UN	2,00	R\$ 498,50	24,23%	R\$ 619,29	R\$ 1.238,58

Convite nº 002/2019 - Pag. 21

Prefeitura Municipal de Guajeru



Estado da Bahia
PREFEITURA MUNICIPAL DE GUAJERU
 Praça Antônio Carlos Magalhães, 124, Centro – Guajeru/Ba
 CEP: 46.205.000
 CNPJ: 13.284.658/0001-14
 EMAIL: pmguajeruba@gmail.com

6.12	86900	FORNECIMENTO E INSTALAÇÃO. AF 12/2013 CUBA DE EMBUTIR DE AÇO INOXIDÁVEL MÉDIA - FORNECIMENTO E INSTALAÇÃO. AF 12/2013	UN	2,00	R\$ 132,41	24,23%	R\$ 164,49	R\$ 328,98
6.13	COTAÇÃO	METAIS, ACESSÓRIOS, CONEXÕES E TUBOS	UN	1,00	R\$ 1.800,00	24,23%	R\$ 2.236,14	R\$ 2.236,14
TOTAL ITEM 6.0								R\$ 10.836,31
7	CÓDIGO	PINTURA						
7.1	88416	APLICAÇÃO MANUAL DE PINTURA COM TINTA TEXTURIZADA ACRÍLICA EM PANOS COM PRESENÇA DE VÃOS DE EDIFÍCIOS DE MÚLTIPLOS PAVIMENTOS, UMA COR. AF 06/2014	M²	319,30	R\$ 13,75	24,23%	R\$ 17,08	R\$ 5.453,64
7.2	88482	APLICAÇÃO DE FUNDO SELADOR LÁTEX PVA EM TETO, UMA DEMÃO. AF 06/2014	M²	77,63	R\$ 2,70	24,23%	R\$ 3,35	R\$ 260,06
7.3	88486	APLICAÇÃO MANUAL DE PINTURA COM TINTA LÁTEX PVA EM TETO, DUAS DEMÃOS. AF 06/2014	M²	77,63	R\$ 9,51	24,23%	R\$ 11,81	R\$ 916,81
7.4	88494	APLICAÇÃO E LIXAMENTO DE MASSA LÁTEX EM TETO, UMA DEMÃO. AF 06/2014	M2	77,63	R\$ 16,28	24,23%	R\$ 20,22	R\$ 1.569,68
7.5	88495	APLICAÇÃO E LIXAMENTO DE MASSA LÁTEX EM PAREDES, UMA DEMÃO. AF 06/2014	M²	319,30	R\$ 8,52	24,23%	R\$ 10,58	R\$ 3.378,19
TOTAL ITEM 7.0								R\$ 11.578,38
8	CÓDIGO	ESQUADRIAS E FECHAMENTOS						
8.1	88416	PERGOLADO EM ESTRUTURA EM ALUMÍNIO PRETO, FIXADO COM MÃO FRANCESA INVERTIDA E COBERTO COM POLICARBONATO NA COR FUMÉ (DIMENSÕES 4,65M DE COMPRIMENTO E 1,50 M DE LARGURA)	UM	1,00	R\$ 3.850,00	24,23%	R\$ 4.782,86	R\$ 4.782,86
8.2	90823	PORTA DE MADEIRA PARA PINTURA, SEMI-OCA (LEVE OU MÉDIA), 90X210CM, ESPESSURA DE 3,5CM, INCLUSO DOBRADIÇAS - FORNECIMENTO E INSTALAÇÃO. AF 08/2015	UM	7,00	R\$ 342,68	24,23%	R\$ 425,71	R\$ 2.979,97
8.3	94573	JANELA DE ALUMÍNIO DE CORRER, 4 FOLHAS, FIXAÇÃO COM PARAFUSO SOBRE CONTRAMARCO (EXCLUSIVE CONTRAMARCO), COM VIDROS, PADRONIZADA. AF 07/2016	M²	4,50	R\$ 192,65	24,23%	R\$ 239,33	R\$ 1.076,99
8.4	94576	JANELA DE ALUMÍNIO DE CORRER, 2 FOLHAS, FIXAÇÃO COM PARAFUSO, VEDAÇÃO COM ESPUMA EXPANSIVA PU, COM VIDROS, PADRONIZADA. AF 07/2016	M2	1,50	R\$ 174,46	24,23%	R\$ 216,73	R\$ 325,10
TOTAL ITEM 8.0								R\$ 9.164,92
9	CÓDIGO	COBERTURA						
9.1	74202/1	LAJE PRE-MOLDADA P/FORRO, SOBRECARGA 100KG/M2, VAOS ATE 3,50M/E=8CM, C/LAJOTAS E CAP.C/CONC FCK=20MPA, 3CM, INTER-EIXO 38CM, C/ESCORAMENTO (REAPR.3X) E FERRAGEM NEGATIVA	UM	83,47	R\$ 64,22	24,23%	R\$ 79,78	R\$ 6.659,24
9.2	94964	CONCRETO FCK=20MPA, VIRADO EM BETONEIRA, SEM LANÇAMENTO	M3	5,01	R\$ 332,70	24,23%	R\$ 413,31	R\$ 2.069,94
9.3	92873	LANÇAMENTO/APLICAÇÃO MANUAL DE CONCRETO EM FUNDAÇÕES	M3	5,01	R\$ 174,65	24,23%	R\$ 216,97	R\$ 1.086,63
9.4	92580	TRAMA DE AÇO COMPOSTA POR TERÇAS PARA TELHADOS DE ATÉ 2 ÁGUAS PARA TELHA ONDULADA DE FIBROCIMENTO, METÁLICA, PLÁSTICA OU TERMOACÚSTICA, INCLUSO TRANSPORTE VERTICAL. AF 12/2015	M2	83,47	R\$ 38,10	24,23%	R\$ 47,33	R\$ 3.950,64
9.5	94213	TELHAMENTO COM TELHA DE AÇO/ALUMÍNIO E = 0,5 MM, COM ATÉ 2 ÁGUAS, INCLUSO IÇAMENTO. AF 06/2016	M2	83,47	R\$ 42,57	24,23%	R\$ 52,88	R\$ 4.413,89
TOTAL ITEM 9.0								R\$ 18.180,34
10	CÓDIGO	SERVIÇOS COMPLEMENTARES E FINAIS						
10.1	COTAÇÃO	BARITAÇÃO SALA RAIOS X	UM	1,00	R\$	24,23%	R\$	R\$ 7.702,26

Prefeitura Municipal de Guajeru



Estado da Bahia
PREFEITURA MUNICIPAL DE GUAJERU
 Praça Antônio Carlos Magalhães, 124, Centro – Guajeru/Ba
 CEP: 46.205.000
 CNPJ: 13.284.658/0001-14
 EMAIL: pmguajeruba@gmail.com

				6.200,00		7.702,26	
				R\$	24,23%	R\$	R\$ 10.534,70
COTAÇÃO	REPAROS GERAIS, IMPERMEABILIZAÇÃO DE PAREDES (80CM), PINTURA DO PREDIO EXISTENTE	UM	1,00	8.480,00		10.534,70	R\$ 10.534,70
02450/ORSE	LIMPEZA GERAL	M²	83,47	R\$ 1,70	24,23%	R\$ 2,11	R\$ 176,12
	TOTAL ITEM 10.0						R\$ 18.413,08
						TOTAL GERAL =	R\$ 139.975,84

Prefeitura Municipal de Guajeru



Estado da Bahia
PREFEITURA MUNICIPAL DE GUAJERU
Praça Antônio Carlos Magalhães, 124, Centro – Guajeru/Ba
CEP: 46.205.000
CNPJ: 13.284.658/0001-14
EMAIL: pmguajeruba@gmail.com

CONVITE Nº 002/2019

ANEXO IV

MODELO DE DECLARAÇÃO ENQUADRAMENTO COMO MICRO EMPRESA OU EMPRESA DE PEQUENO PORTE

Declaramos sob as penas da lei, que estamos caracterizados como Micro Empresa ou empresa de pequeno Porte, conforme o definido na Lei Complementar Federal nº 123, de 14 de dezembro de 2006.

_____, ____ de _____ de _____

Razão Social:

CNPJ:

Nome e Assinatura do Diretor ou Representante Legal da Empresa

Prefeitura Municipal de Guajeru



Estado da Bahia
PREFEITURA MUNICIPAL DE GUAJERU
 Praça Antônio Carlos Magalhães, 124, Centro – Guajeru/Ba
 CEP: 46.205.000
 CNPJ: 13.284.658/0001-14
 EMAIL: pmguajeruba@gmail.com

CONVITE Nº 002/2019

ANEXO V - CRONOGRAMA FÍSICO-FINANCEIRO

EMPREENDIMENTO: REFORMA E AMPLIAÇÃO DO CENTRO DE SAÚDE
 Proponente: Prefeitura Municipal de Guajeru DATA BASE SINAPI: 05/19 Não Desonerado

	MACROSSERVICO	Orçamento		Cronograma de execução								
		RS Total	%	MÊS 01			MÊS 02			MÊS 03		
				VALOR	% acum	%	VALOR	% acum	%	VALOR	% acum	%
1	MOBILIZAÇÃO – CANTEIRO DE OBRA	RS 6.220,79	4,44%	33,33%	RS 2.073,39	33,33%	33,33%	RS 2.073,39	66,66%	33,34%	RS 2.074,01	100,00%
2	MOVIMENTAÇÃO DE TERRA	RS 2.139,29	1,53%	33,33%	RS 713,03	33,33%	33,33%	RS 713,03	66,66%	33,34%	RS 713,24	100,00%
3	ESTRUTURA	RS 20.570,88	14,70%	33,33%	RS 6.856,27	33,33%	33,33%	RS 6.856,27	66,66%	33,34%	RS 6.858,33	100,00%
4	VEDAÇÃO	RS 27.878,07	19,92%	33,33%	RS 9.291,76	33,33%	33,33%	RS 9.291,76	66,66%	33,34%	RS 9.294,55	100,00%
5	PISOS E REVESTIMENTOS	RS 14.993,78	10,71%	33,33%	RS 4.997,43	33,33%	33,33%	RS 4.997,43	66,66%	33,34%	RS 4.998,93	100,00%
	INST. ELÉTRICAS E HIDROSSANITÁRIAS	RS 10.836,31	7,74%	33,33%	RS 3.611,74	33,33%	33,33%	RS 3.611,74	66,66%	33,34%	RS 3.612,83	100,00%
	PINTURA	RS 11.578,38	8,27%	33,33%	RS 3.859,07	33,33%	33,33%	RS 3.859,07	66,66%	33,34%	RS 3.860,23	100,00%
	ESQUADRIAS E FECHAMENTOS	RS 9.164,92	6,55%	33,33%	RS 3.054,67	33,33%	33,33%	RS 3.054,67	66,66%	33,34%	RS 3.055,58	100,00%
	COBERTURA	RS 18.180,34	12,99%	33,33%	RS 6.059,51	33,33%	33,33%	RS 6.059,51	66,66%	33,34%	RS 6.061,33	100,00%
6	SERVIÇOS COMPLEMENTARES E FINAIS	RS 18.413,08	13,15%	33,33%	RS 6.137,08	33,33%	33,33%	RS 6.137,08	66,66%	33,34%	RS 6.138,92	100,00%
TOTAL GERAL		RS 139.975,84	100,00%	33,33%	RS 46.653,95	33,33%	33,33%	RS 46.653,95	66,66%	33,34%	RS 46.667,95	100,00%

Prefeitura Municipal de Guajeru



Estado da Bahia
PREFEITURA MUNICIPAL DE GUAJERU
Praça Antônio Carlos Magalhães, 124, Centro – Guajeru/Ba
CEP: 46.205.000
CNPJ: 13.284.658/0001-14
EMAIL: pmguajeruba@gmail.com

CONVITE Nº 002/2019

ANEXO VI

MODELO DE CREDENCIAL

Credencio o Senhor(a), (nacionalidade, estado civil, profissão), portador do Registro de Identidade nº, expedido pela, devidamente inscrito no Cadastro de Pessoas Físicas do Ministério da Fazenda, sob o nº, residente à rua, nº como meu mandatário, para representar esta empresa, podendo praticar todos os atos necessários relativos ao procedimento licitatório, concernente a Convite, na forma do Edital de **Convite nº 002/2019**.

Oportunamente, declaro que a nossa empresa aceita, sem ressalvas, as condições previstas no Edital.

_____, _____ de _____ de _____

Razão Social:

CNPJ:

Nome e Assinatura do Diretor ou Representante Legal da Empresa

Prefeitura Municipal de Guajeru



Estado da Bahia
PREFEITURA MUNICIPAL DE GUAJERU
Praça Antônio Carlos Magalhães, 124, Centro – Guajeru/Ba
CEP: 46.205.000
CNPJ: 13.284.658/0001-14
EMAIL: pmguajeruba@gmail.com

CONVITE Nº 002/2019

ANEXO VII

MODELO DE DECLARAÇÃO DE PROTEÇÃO AO TRABALHO DO MENOR

Declaramos, sob as penas da lei, em atendimento ao quanto previsto no inciso XXXIII do art. 7º da Constituição Federal, para os fins do disposto no inciso V do art. 98 da Lei Estadual nº 9.433/05, que não empregamos menor de 18 anos em trabalho noturno, perigoso ou insalubre,

(X) nem menor de 16 anos, salvo na condição de aprendiz, a partir de 14 anos.

_____, ____ de _____ de _____

Razão Social:

CNPJ:

Nome e Assinatura do Diretor ou Representante Legal da Empresa

Prefeitura Municipal de Guajeru



Estado da Bahia
PREFEITURA MUNICIPAL DE GUAJERU
 Praça Antônio Carlos Magalhães, 124, Centro – Guajeru/Ba
 CEP: 46.205.000
 CNPJ: 13.284.658/0001-14
 EMAIL: pmguajeruba@gmail.com

CONVITE Nº 002/2019

ANEXO VIII

MODELO DE COMPOSIÇÃO DA TAXA DO B.D.I.

DISCRIMINAÇÃO	TAXA
1- DESPESAS INDIRECTAS MÍNIMAS OBRIGATÓRIAS	
a) I.S.S.	
b) PIS	
c) COFINS	
e) Outras	
2- ADMINISTRAÇÃO	
a) Pessoal e reflexos (detalhar);	
b) Aluguéis;	
c) Móveis e utensílios;	
d) Veículo;	
e) Limpeza e conservação;	
f) Máquinas de escritório;	
g) Equipamentos e material administrativo;	
h) Material de expediente;	
i) Equipamentos de segurança;	
j) Manutenção e utilização das instalações de apoio;	
k) Veículos de socorro;	
l) Outras despesas (detalhar).	
3- OUTRAS DESPESAS LEGAIS	
a) Licenças;	
b) Emolumentos;	
c) Taxas;	
d) Outros tributos.	
4- OUTRAS DESPESAS	
a) Consultorias;	
b) Honorários;	
c) Outros (a detalhar).	
5- DESPESAS FINANCEIRAS	
a) Caução;	
b) Capital de giro.	
6- BENEFÍCIO	
a) Lucro de empresa	
TOTAL:	

Prefeitura Municipal de Guajeru



Estado da Bahia
PREFEITURA MUNICIPAL DE GUAJERU
 Praça Antônio Carlos Magalhães, 124, Centro – Guajeru/Ba
 CEP: 46.205.000
 CNPJ: 13.284.658/0001-14
 EMAIL: pmguajeruba@gmail.com

CONVITE Nº 002/2019

ANEXO IX

MODELO DE COMPOSIÇÃO DA TAXA DE LEIS SOCIAIS E TRABALHISTAS

DISCRIMINAÇÃO	TAXA EM PORCENTAGEM
GRUPO A - ENCARGOS SOCIAIS BÁSICOS	
A 01 Instituto nacional de Seguridade Social - INSS	
A 02 Fundo de Garantia por tempo de serviço - FGTS	
A 03 Salário - Educação	
A 04 Serviço Social da Indústria - SESI	
A 05 Serviço Nacional de Aprendizagem Industrial - SENAI	
A 06 Serviço de Apoio à Pequena e Média Empresa - SEBRAE	
A 07 Instituto Nac. Colonização e Reforma Agrária-INCRA	
A 08 Seguro Contra os riscos de Acidentes do Trabalho	
SUBTOTAL - GRUPO A	
GRUPO B - ENCARGOS SOCIAIS QUE SOFREM INCIDÊNCIA GLOBAL DE A	
B 01 Descanso Remunerado aos Domingos	
B 02 Descanso Remunerado em Feriados	
B 03 Descanso Remunerado em Férias Anuais	
B 04 Licença Paternidade Remunerada	
B 05 Auxílio Enfermidade	
B 06 Décimo Terceiro Salário	
B 07 Adicional de 1/3 nas Férias Anuais	
B 08 Auxílio Enfermidade e/ou Faltas	
SUB TOTAL - GRUPO B	
GRUPO C - ENCARGOS SOCIAIS QUE NÃO SOFREM INCIDÊNCIA DE A	
C 01 Aviso Prévio	
C 02 Indenização por Dispensa sem justa Causa	
C 03 Adicional p Aviso Indenizado	
C 04 Indenização Adicional	
SUB TOTAL - GRUPO C	
GRUPO D - TAXA DE REINCIDÊNCIA	
D 01 Reincidência Global do Grupo A sobre o Grupo B	
SUB TOTAL - GRUPO D	
TOTAL GERAL	

Obs. As licitantes poderão acrescentar outros encargos que julgarem pertinentes.

Prefeitura Municipal de Guajeru



Estado da Bahia
PREFEITURA MUNICIPAL DE GUAJERU
Praça Antônio Carlos Magalhães, 124, Centro – Guajeru/Ba
CEP: 46.205.000
CNPJ: 13.284.658/0001-14
EMAIL: pmguajeruba@gmail.com

CONVITE Nº 002/2019

ANEXO X

MODELO DE DECLARAÇÃO DE INEXISTÊNCIA DE SERVIDORES PÚBLICOS NOS QUADROS DE DIRIGENTES DA ENTIDADE

Eu, _____, representante legal da empresa _____, inscrita no CNPJ sob o nº _____, Declaro, sob as penas da lei, que Inexistem Servidores Públicos Municipais, Estaduais ou Federais nos quadros de Dirigentes e/ou Servidores desta entidade.

_____, _____ de _____ de _____

Razão Social:

CNPJ:

Nome e Assinatura do Diretor ou Representante Legal da Empresa

Prefeitura Municipal de Guajeru



Estado da Bahia
PREFEITURA MUNICIPAL DE GUAJERU
Praça Antônio Carlos Magalhães, 124, Centro – Guajeru/Ba
CEP: 46.205.000
CNPJ: 13.284.658/0001-14
EMAIL: pmguajeruba@gmail.com

CONVITE Nº 002/2019

ANEXO XI

MEMORIAL DESCRITIVO E ESPECIFICAÇÕES TÉCNICAS

PROJETO DE REFORMA E AMPLIAÇÃO CENTRO ESPORTIVO WALDECK ORNELLAS



1. DISPOSIÇÕES PRELIMINARES

1.1. DO OBJETO

A presente Discriminação Técnica objetiva fixar as condições para a execução das obras de reforma a serem executadas no Ginásio de Esportes no município de Licínio de Almeida - BA.

O memorial descritivo, como parte integrante de um projeto básico (pré-executivo), tem a finalidade de caracterizar criteriosamente todos os materiais e componentes envolvidos, bem como toda a sistemática construtiva utilizada. Tal documento relata e define integralmente o projeto básico e suas particularidades.

Constam do presente memorial a descrição dos elementos constituintes do projeto arquitetônico, com suas respectivas sequências executivas e especificações. Constam também do Memorial a citação de leis, normas, decretos, regulamentos, portarias, códigos referentes à construção civil, emitidos por órgãos públicos federais, estaduais e municipais, ou por concessionárias de serviços públicos.

1.1.1. Responsabilidade Técnica dos Projetos e Fiscalização

· Liz Andrade Oliveira Brito – Arquiteta e Urbanista – CAU: A73526-4

1.2. NORMAS GERAIS

1.2.1. Normas

Prefeitura Municipal de Guajeru



Estado da Bahia
PREFEITURA MUNICIPAL DE GUAJERU
Praça Antônio Carlos Magalhães, 124, Centro – Guajeru/Ba
CEP: 46.205.000
CNPJ: 13.284.658/0001-14
EMAIL: pmguajeruba@gmail.com

Em qualquer situação deverão ser aplicadas as normas do INMETRO e as normas da ABNT, Normas de Segurança e Prevenção Contra Incêndio e normas de segurança do trabalho, atualizadas e específicas para cada situação.

1.2.2. Obediência aos Elementos do Projeto e Memorial Descritivo

A execução de todos os serviços obedeceu rigorosamente às indicações constantes dos projetos, bem como a estas especificações.

Em todos os casos de caracterização de materiais ou equipamentos, através de determinada marca, tipo, denominação ou fabricação, fica subentendida a alternativa "ou rigorosamente similar", a critério da fiscalização, não caracterizando restrição a livre concorrência.

No início dos trabalhos a CONTRATADA deverá contatar os fornecedores de todos os materiais especificados, pois não serão aceitos pedidos de substituição de materiais ou de prorrogação de prazos devido a dificuldade de encontrar um produto na praça.

Somente será admitida a similaridade dos materiais especificados neste memorial desde que comunicado por escrito e com exposição de motivos, cabendo a decisão de aceite ou não aceite, exclusivamente a FISCALIZAÇÃO.

1.2.3. Divergências de Dimensões / Escalas

Em caso de divergência entre desenhos de escalas diferentes, prevalecerão os de maior escala; assim, prevalecerão sempre os detalhes sobre as plantas gerais.

Em caso de divergência entre as cotas dos desenhos e suas dimensões medidas em escala, prevalecerão sempre as primeiras.

Em caso de divergência entre os detalhes e estas especificações prevalecerão sempre os primeiros. Todos os detalhes de serviços constantes dos desenhos e não mencionados nas especificações, assim como todos os detalhes de serviços mencionados nas especificações que não constarem dos desenhos, serão interpretados como fazendo parte do projeto. Havendo discrepância entre as reais condições existentes no local da obra e os elementos do projeto, a ocorrência será objeto de comunicação, por escrito, a Comissão de Licitação, antes da apresentação da proposta, a quem competirá deliberar a respeito.

1.2.4. Detalhes Complementares

Caso surja a necessidade de qualquer detalhamento complementar, este será elaborado pela CONTRATADA, com o acompanhamento da responsável técnica pelo projeto e fiscalização.

1.3. DOCUMENTOS INTEGRANTES DO PROJETO

São partes integrantes do projeto, além do memorial, o orçamento, o projeto arquitetônico e 3D

1.4. ORGANIZAÇÃO DO CANTEIRO DE OBRA

1.4.1. Administração da Obra

A administração da obra deverá ser exercida por profissional habilitado pelo CREA ou CAU e um mestre-de-obras, com seus postos de trabalho junto a cada canteiro de obras.

O profissional responsável pela execução de cada obra deverá definir junto à FISCALIZAÇÃO o seu horário de trabalho na obra.

1.4.2. Drenagem do Canteiro de Obras

Prefeitura Municipal de Guajeru



Estado da Bahia
PREFEITURA MUNICIPAL DE GUAJERU
Praça Antônio Carlos Magalhães, 124, Centro – Guajeru/Ba
CEP: 46.205.000
CNPJ: 13.284.658/0001-14
EMAIL: pmguajeruba@gmail.com

No decorrer da execução dos serviços deverá ser garantido um perfeito escoamento das águas, evitando por completo a formação de lamaçais no terreno, vias de acesso e vias públicas. Havendo necessidade, a critério da FISCALIZAÇÃO, ser usado brita nos locais críticos.

1.4.3. Limpeza Permanente

As áreas de trabalho deverão ser limpas pelo menos uma vez por dia, não poderá haver acúmulo de entulhos, devendo ser colocados contêineres específicos para transporte de entulhos, em local acordado com a FISCALIZAÇÃO.

1.4.4. Ferramentas e Equipamentos Gerais

Deverá ser providenciado o ferramental, maquinário, transporte, serviços complementares, aparelhamento e recursos adequados e necessários ao perfeito andamento e boa execução dos serviços, não cabendo Prefeitura Municipal (CONTRATANTE) qualquer responsabilidade na condução, apoio ou serviços indiretos motivados pela obra.

1.4.5. Equipamentos de Proteção Individual – EPI

A CONTRATADA deverá fornecer todos os Equipamentos de Proteção Individual necessários e adequados ao desenvolvimento de cada tarefa nas diversas etapas da obra, conforme previsto na NR-06 e NR-18 da Portaria nº 3.214 do Ministério do Trabalho, bem como demais dispositivos de segurança necessários.

1.4.6. Equipamentos de Proteção Coletiva – EPC

Em todos os itens da obra, deverão ser fornecidos e instalados os Equipamentos de Proteção Coletiva que se fizerem necessários no decorrer das diversas etapas da obra, de acordo com o previsto na NR-18 da Portaria nº 3.214 do Ministério do Trabalho, bem como demais dispositivos de segurança necessários.

2. SERVIÇOS INICIAIS

2.3. LIMPEZA DA CONSTRUÇÃO A SER REFORMADA

A CONTRATADA procederá à limpeza das áreas destinadas à construção, removendo qualquer detrito nelas existentes, procedendo inclusive, o eventual destocamento. Providenciará, também, a retirada periódica do entulho que se acumular no recinto dos trabalhos, durante a execução da obra, mantendo sempre a obra limpa.

2.4. DEMOLIÇÕES / RETIRADA

Deverão ser demolidos todos os elementos indicados pelo projeto arquitetônico e pisos a serem trocados, de forma a permitir a implantação da reforma.

3. ESTRUTURA

3.1. LAJES

Estruturas pré-moldadas com vigota de concreto e tabelas de cerâmica ou de concreto, com malha 20x20cm de aço CA-60A, diâmetro de 5.0mm

3.2. FORMAS

Prefeitura Municipal de Guajeru



Estado da Bahia
PREFEITURA MUNICIPAL DE GUAJERU
Praça Antônio Carlos Magalhães, 124, Centro – Guajeru/Ba
CEP: 46.205.000
CNPJ: 13.284.658/0001-14
EMAIL: pmguajeruba@gmail.com

As formas serão com madeira ou metálicas, a critério da CONTRATANTE, desde que ficam garantidas a segurança da obra e um perfeito acabamento nos elementos estruturais, principalmente onde não está previsto revestimento, todos ambientes exceto interiores de sanitários e vestiários.

3.3. CURA E DESFORMA

A cura dos elementos estruturais deverá ser feita durante o prazo mínimo de 7 dias, mantendo a superfície exposta constantemente umedecida. Não fazer cura intermitente.

As formas das faces laterais das vigas e dos pilares serão removidos após 3 dias, enquanto que o fundo das vigas e o escoramento das lajes após 21 dias, no mínimo.

□□□VEDAÇÕES

4.1. FECHAMENTO EM ALVENARIA DE BLOCOS CERÂMICOS

- Blocos cerâmicos de 6 furos:
Tolerâncias dimensionais: ± 3 mm;
Desvio de esquadro: ≤ 3 mm;
Flecha: ≤ 3 mm;
Obs.: Os blocos cerâmicos 6 furos deverão ser de primeira qualidade.
- Assentamento com argamassa pré-fabricada, devidamente certificada e normalizada, dentro do prazo de validade, de acordo com as recomendações de utilização do fabricante e corretamente estocadas; argamassa de assentamento mista de cimento, cal virgem e areia traço 1:2:8, em espessura máxima de 1,5cm. As três primeiras fiadas de blocos em todas as paredes serão assentadas com argamassa de cimento e areia traço 1:3 com adição de Vedacit ou Sikal em proporção de 1:15 à água de amassamento.

4.2. MARCAÇÃO

Efetuar a marcação de acordo com o projeto de arquitetura, através do assentamento de dois tijolos nas extremidades da parede, partindo do nível de referência. Os vãos das portas deverão ter folga de 1 cm (0,5 cm de cada lado) em relação à medida externa do batente.

4.3. APLICAÇÃO

Paredes internas e outros elementos (sem função estrutural), indicados em projeto.

4.4. EXECUÇÃO

As argamassas de assentamento, de revestimento e às colantes deverão ser pré-fabricadas ou executadas in loco com acompanhamento técnico, de acordo com as normas brasileiras. A sua aplicação deverá ocorrer dentro do prazo de validade e das recomendações do fabricante (quando pré-fabricadas). As argamassas preparadas deverão ser fornecidas com constância tal que permita a sua aplicação dentro de um prazo que impeça o início de pega.

Antes do início do assentamento, limpar com escova de aço, umedecer aspergindo água com uso de broxa e aplicar chapisco nas regiões de contato da estrutura com a alvenaria. Esperar a cura do chapisco para início do assentamento.

Para a execução das paredes de blocos cerâmicos primeiramente são assentados os tijolos de canto que servirão de apoio a uma linha a ser esticada entre eles, com pregos fixados na argamassa das juntas, para servir de guia para a colocação dos tijolos da primeira fiada os deixando perfeitamente alinhados. Com isso a primeira fiada pode ser executada. Ao seu término deve-se verificar o nivelamento com um nível de bolha, apoiado na régua de pedreiro, procedendo desta forma para todos os cantos, cruzamentos e extremidades.

Prefeitura Municipal de Guajeru



Estado da Bahia
PREFEITURA MUNICIPAL DE GUAJERU
Praça Antônio Carlos Magalhães, 124, Centro – Guajeru/Ba
CEP: 46.205.000
CNPJ: 13.284.658/0001-14
EMAIL: pmguajeruba@gmail.com

Nas extremidades das paredes suspendem-se prumadas de guia, controlando com o prumo e assentamento os tijolos alternados, de modo que as juntas de cada fiada fiquem desencontradas. Feito isso, são executadas as demais fiadas, seguindo um fio de nylon nivelado de acordo com as prumadas-guia das extremidades.

Deve-se observar, ainda, os seguintes detalhes quanto à execução das alvenarias: As juntas da argamassa de assentamento devem ser de 1 a 1,5 cm; Sobre a abertura de janelas deverão ser colocadas vergas e contra-vergas, pequenas vigas de concreto, para resistir aos esforços da alvenaria.

Uma parede ao se encontrar com outra deve ser “amarrada”, para que não ocorra trincamento nesse encontro.

Nas junções com as paredes existentes (quando houver) ou construídas a Contratada deverá executar a correta ligação entre elas, através de armação de duas barras de ferro de 5 mm, comprimento 40 cm, a cada 3 fiadas e utilização. Quando executar o chapiscamento, utilizar telas galvanizadas tipo deployée, em toda a extensão, em ambas as faces, para evitar as trincas.

O encunhamento da alvenaria deverá ter entre 2 e 4 cm de altura e deverá ser feita 14 dias após o assentamento da alvenaria. Deverá ser utilizada a mesma argamassa do emboço e com aditivo expensor ou uma mistura de resina PVA (Rhodopás 012 DC) com água, na proporção 1:5, ao invés de água pura.

4.5. VERGAS

A primeira fiada abaixo das janelas deverá ter contra-vergas e na primeira fiada acima dos vãos das portas e das janelas deverão ser colocadas vergas de concreto armado com comprimento igual ao vão mais 30 cm de cada lado, armadas com duas barras de Ø 6.3 mm, aço CA-50.

4.6. RECEBIMENTO

O serviço só pode ser recebido se atendidas às condições de fornecimento e execução.

5. COBERTURA

5.2. ESTRUTURA METÁLICA A EXECUTAR

5.2.1. Estrutura Metálica

CONFORME PROJETO .

6. REVESTIMENTO DE PAREDES

6.1. PAREDES DE ALVENARIA

Serão rebocadas as paredes internas dos vestiários e sanitários e as paredes internas e externas da edificação, como indicado em planta.

6.1.1. Chapisco

A argamassa de chapisco deverá ser de cimento e areia grossa úmida, com traço em volume 1:3 e/ou com solução aquosa à base de PVA em proporção recomendada pelo fabricante.

Aplicação: Limpar as superfícies a serem chapiscadas. Umedecer a alvenaria, exceto quando a umidade relativa do ar for muito baixa. As superfícies de concreto não devem ser umedecidas. Aplicar o chapisco em quantidade de material suficiente para cobrir totalmente a alvenaria e o concreto.

6.1.2. Emboço e Reboco

A argamassa deverá ser pré-fabricada, certificada, normatizada e utilizada dentro do prazo de validade ou feita no local com cimento, cal e areia, com traço 1:2:8.

Prefeitura Municipal de Guajeru



Estado da Bahia
PREFEITURA MUNICIPAL DE GUAJERU
Praça Antônio Carlos Magalhães, 124, Centro – Guajeru/Ba
CEP: 46.205.000
CNPJ: 13.284.658/0001-14
EMAIL: pmguajeruba@gmail.com

O emboço de cada parede só poderá ser iniciado 14 dias após execução da alvenaria e 24 horas após execução do chapisco, depois de embutidas às tubulações elétricas e hidráulicas.

Executar a colocação de taliscas (pedaços de madeira de 15x5 cm ou azulejo cortado) assentados com a mesma argamassa do reboco, distância de 1,5 a 2,5 m e perfeitamente apuradas.

Em casos onde o clima esteja excessivamente quente e seco, umedecer as superfícies de alvenaria antes de executar o revestimento.

Imediatamente antes da aplicação da argamassa executar as mestras (guias). Aplicar a argamassa de modo seqüencial em trechos contínuos delimitados por duas mestras. Esta aplicação deverá ser feita pela projeção energética do material contra a base, de modo a cobrir a área de maneira uniforme, com espessura superior a 30 mm e compactada com a colher de pedreiro.

Em seguida sarrafear (após esperar atingir o ponto) e desempenar aguardando-se os intervalos de tempo mínimo, de tal forma que a operação não seja feita com revestimento muito úmido, evitando-se que a evaporação posterior da água em excesso induza o aparecimento de fissuras. O desempeno poderá ser feito com o umedecimento através de respingos de brocha saturada em água, evitando-se excesso de pasta que pode ocasionar retração e fissuras.

É vedada a utilização de saibro na argamassa.

6.1.3. Azulejo (cerâmica)

DESCRITIVO: Deverão ser instalados com argamassa colante ACI.

ESPECIFICAÇÃO: revestimento cerâmico com resistência superficial PEI-4 de 1ª linha, na cor branca, medida 20x30 cm com juntas alinhadas e rejunte na cor cinza platina, resistente a gretagem, expansão por umidade 0,5 mm/m. As marcas referenciais são Eliane, Portinari ou Tecnogrês.

As peças deverão ser de primeira qualidade, com dimensões uniformes, arestas vivas e, quando esmaltadas, deverão ser da mesma fornada, com vitrificação e coloração homogênea. Para os furos nos revestimentos cerâmicos para a passagem de canos ou junto às caixas de interruptores ou tomadas não serão admitidas peças quebradas ou trincadas.

Obs.: Rejunte flexível, cor cinza platina.

Nos acabamentos de canto as peças deverão ser bisotadas. Demais marcas e medidas deverão ser previamente aprovadas pela fiscalização.

7. FORROS

7.1. LAJES

As lajes serão chapiscadas, emboçadas e rebocadas, conforme especificações das alvenarias. Após período de 30 dias, receberá pintura em acrílico fosco, 2 demãos, cor branco neve, sobre 1 demão de selador.

8. PISOS

8.1. ACABAMENTOS DE PISOS INTERNOS

8.1.1 Lastro de Contra-Piso

Lastro de concreto magro (200kg de cimento/m³), não estrutural, com 5 cm de espessura, nos locais onde o contra-piso foi removido ou não existe.

8.1.2. Regularização de Base

Será executada uma camada de regularização, de argamassa traço 1:5, com espessura média de 3cm. Ao executar o acabamento superficial, para obter o acabamento superficial.

Para o caso de revestimento em piso cerâmico utilizar acabamento desempenado com desempenadeira de madeira ou de aço, podendo ser necessário borrifar água para facilitar a operação.

Prefeitura Municipal de Guajeru



Estado da Bahia
PREFEITURA MUNICIPAL DE GUAJERU
Praça Antônio Carlos Magalhães, 124, Centro – Guajeru/Ba
CEP: 46.205.000
CNPJ: 13.284.658/0001-14
EMAIL: pmguajeruba@gmail.com

8.1.3. Piso Cerâmico

Todas as áreas, exceto o piso da quadra, áreas de circulação e a arquibancada, receberão pisos cerâmicos, classe A, 40x40cm, PEI V, na cor branca, do fabricante Tecnogrês ou similar.

As peças deverão ser de primeira qualidade, com dimensões uniformes, arestas vivas e quando esmaltadas deverão ser da mesma fornada, com vitrificação e coloração homogênea. Não poderão apresentar deformação, flechas, gretagens, empenamentos, eflorescência e escamas.

Argamassa de Assentamento: Argamassa colante, classificação ABNT ACI (para interiores) ou ACII (Box de chuveiros)

· **Rejunte:** Flexível de baixa permeabilidade, cor cinza platina.

O assentamento e rejunte da cerâmica inclusive largura de juntas deverão ser feitos rigorosamente de acordo com as recomendações dos fabricantes de cerâmica, argamassas e rejuntas.

Recortes das peças deverão ser feitos cuidadosamente, não podendo existir juntas de larguras diferentes.

8.1.4 Piso industrial polido (quadra)

8.1.4.1 Caracterização e Dimensões do Material:

Piso industrial polido, em concreto armado, fck 25MPa e demarcação da quadra com pintura à base de resina acrílica e tinta epóxi antiderrapante nas cores azul, amarela, laranja e branca e verde.

- Estrutura do piso:

Espessura da placa: 9cm - com tolerância executiva de +1cm/-0,5cm;

Armadura superior, tela soldada nervurada Q-92 em painel:

A armadura deve ser constituída por telas soldadas CA-60 fornecidas em painéis e que atendam a NBR 7481.

Barras de transferência: barra de aço liso Ø=12,5mm; comprimento 35cm, metade pintada e engraxada;

- Sub Base:

A sub base de 9cm com tolerância executiva de +2cm/- 1cm deverá ser preparada com brita graduada simples, com granulometria com diâmetro máximo de 19 mm.

8.1.4.2 Sequência de execução:

- Preparo da sub-base:

A compactação deverá ser efetuada com sapo mecânico ou com placas vibratórias; nas regiões confinadas, próximas aos pilares e bases deve-se proceder à compactação com placas vibratórias, de modo a obter-se pelo menos 100% de compactação na energia do proctor modificado.

- Isolamento da placa e sub-base:

O isolamento entre a placa e a sub-base, deve ser feito com filme plástico (espessura mínima de 0,15mm), como as denominadas lonas pretas; nas regiões das emendas, deve-se promover uma superposição de pelo menos 15cm.

As formas devem ser rígidas o suficiente para suportar as pressões e ter linearidade superior a 3mm em 5m;

- Colocação das armaduras:

A armadura deve ter suas emendas feitas pela superposição de malhas da tela soldada, nos sentidos transversais e longitudinais.

Prefeitura Municipal de Guajeru



Estado da Bahia
PREFEITURA MUNICIPAL DE GUAJERU
Praça Antônio Carlos Magalhães, 124, Centro – Guajeru/Ba
CEP: 46.205.000
CNPJ: 13.284.658/0001-14
EMAIL: pmguajeruba@gmail.com

- Plano de concretagem:

A execução do piso deverá ser feita por faixas, onde um longo pano é concretado e posteriormente as placas são cortadas, fazendo com que haja continuidade nas juntas longitudinais.

- Acabamento superficial:

A regularização da superfície do concreto deve ser efetuada com ferramenta denominada rodo de corte, aplicado no sentido transversal da concretagem, algum tempo após a concretagem, quando o material está um pouco mais rígido.

- Desempeno mecânico do concreto:

Deverá ser executado, quando a superfície estiver suficientemente rígida e livre da água superficial de exsudação. A operação mecânica deve ser executada quando o concreto suportar o peso de uma pessoa, deixando uma marca entre 2 a 4mm de profundidade. O desempenho deve iniciar-se ortogonal à direção da régua vibratória, obedecendo sempre a mesma direção. Após o desempenho, deverá ser executado o alisamento superficial do concreto.

- Cura:

A cura do piso pode ser do tipo química ou úmida. Nos locais onde houver pintura, a cura química deverá ser removida conforme especificação do fabricante

- Serragem das juntas:

As juntas do tipo serradas deverão ser cortadas logo (em profundidade mínima de 3 cm) após o concreto tenha resistência suficiente para não se desagregar devendo obedecer à ordem cronológica do lançamento;

- Selagem das juntas:

A selagem das juntas deverá ser feita quando o concreto estiver atingido pelo menos 70% de sua retração final; Quando não indicado em projeto, deve-se considerar declividade mínima de 0,5% no sentido do eixo transversal ou do longitudinal para as extremidades da quadra devendo neste caso, todos os ajustes de declividade serem iniciados no preparo do sub leito.

Após a completa cura do concreto (aprox. 30 dias), a superfície deve ser preparada para receber a pintura demarcatória. Lavar ou escovar, eliminando toda poeira, partículas soltas, manchas gordurosas, sabão e mofo. Após limpeza e secagem total, fazer o molde demarcando a faixa a ser pintada, com aplicação da fita crepe em 2 camadas, tomando cuidado para que fiquem bem fixas, uniformes e perfeitamente alinhadas.

8.1.5. Arquibancadas

As arquibancadas terão estrutura recuperada, conforme indicado no Laudo de Avaliação das Estruturas de Concreto Armado, e terá piso em concreto polido e receberá pintura à base de resina acrílica e tinta epóxi antiderrapante na cor cinza médio.

9. ESQUADRIAS

9.1. ESQUADRIAS DE MADEIRA

Prefeitura Municipal de Guajeru



Estado da Bahia
PREFEITURA MUNICIPAL DE GUAJERU
Praça Antônio Carlos Magalhães, 124, Centro – Guajeru/Ba
CEP: 46.205.000
CNPJ: 13.284.658/0001-14
EMAIL: pmguajeruba@gmail.com

9.1.1. Portas Internas

As portas internas de madeira deverão apresentar espessura de 35 mm, laminadas padrão Imbúia, encabeçadas em madeira maciça, com núcleo tipo colméia e pintura esmalte sintético em ambas as faces na cor branca.

Todas as faces e topos serão aparelhados e perfeitamente lixados, inclusive para caixões, marcos, aduelas e alizares. Os rebaixos, encaixes ou outros entalhes feitos nas esquadrias para a fixação das ferragens deverão ser certos, sem rebarbas, correspondendo exatamente às dimensões das ferragens.

Batentes e guarnições em madeira rigorosamente selecionada e seca, em estufa com teor de umidade entre 8% e 12 %, abatidas há mais de dois anos, isenta de branco, casca, caruncho, broca, nós, fendas e empenamentos. Vistas boleadas e acabamento em esmalte sintético fosco.

9.2. ESQUADRIAS DE ALUMÍNIO

9.2.1. Janelas e Portas externas

As esquadrias serão em alumínio anodizado, na cor natural, com camada de espessura mínima de 20 micra e serão instaladas conforme tipo e tamanho especificado em projeto. Todas as rebarbas e saliências de soldas deverão ser eliminadas por esmerilhamento, tomando-se o devido cuidado para evitar o enfraquecimento da solda. As esquadrias externas deverão ser estanques quando submetidas a testes específicos (aplicação de 0,03m³ de água, sob pressão de 7,5 MPa, em uma área de 0,1m², por 15 minutos). O serviço deverá ter garantia por 5 anos. Na fabricação das esquadrias deverão ser utilizados perfis de liga de alumínio estudado ABNT 66050 apropriado para anodização, os perfis deverão ser de linha 30 da ALCAN.

10. VIDROS

Somente serão aceitos vidros isentos de trincas, ondulações, bolhas lentas, riscos e outros defeitos.

Será feito com utilização de massa, de ambos os lados da chapa, ou gaxetas de borracha duplas; não será permitido o assentamento de vidros que não seja executado sobre leito elástico, com as necessárias folgas para evitar trincamentos decorrentes do trabalho de dilatação. Não serão admitidas folgas excessivas entre os vidros e os respectivos caixilhos.

10.1. VIDRO COMUM

Será utilizado vidro comum incolor e transparente, nas janelas centrais onde não possuem vidros e outras janelas que seguem esse padrão, observando as seguintes espessuras:

- 4 mm: vãos até 1,00m², com a menor dimensão igual ou inferior a 1,00m;
- 6 mm: vãos até 3,00m², com a menor dimensão igual ou inferior a 1,40m.

10.2. VIDRO CANELADO

Nas janelas dos vestiários, banheiros e outras janelas existentes, que possuem este tipo de vidro, serão utilizados vidro canelado 4mm.

10.3. ESPELHOS

Nas Instalações Sanitárias os espelhos serão em Cristal Prata, com moldura em alumínio, espessura de 6mm, fixados com parafuso.

11. PINTURAS

11.1. PAREDES EXTERNAS

Prefeitura Municipal de Guajeru



Estado da Bahia
PREFEITURA MUNICIPAL DE GUAJERU
Praça Antônio Carlos Magalhães, 124, Centro – Guajeru/Ba
CEP: 46.205.000
CNPJ: 13.284.658/0001-14
EMAIL: pmguajeruba@gmail.com

As demais paredes externas, serão pintadas, após demão de fundo selador acrílico, com tinta Acrílica Suvinil, ou padrão similar, semi-brilho, na cor Branco Gelo, em 2 demãos para obter um acabamento de primeira qualidade. Os elementos estruturais, pilares, algumas vigas e detalhes construtivos (combogós), serão pintados na cor Azul escuro, conforme procedimento descrito anteriormente.

11.2. PAREDES INTERNAS

Nas paredes internas deverá ser utilizada tinta Acrílica Suvinil, ou padrão similar, semibrilho, na cor Branco Gelo, em 2 demãos para obter um acabamento de primeira qualidade.

11.3. FORROS E LAJES

Deverá ser utilizada tinta Acrílica Suvinil, ou padrão similar, semi-brilho, na cor Branco Gelo, após demão de fundo selador acrílico, 2 demãos para obter acabamento de primeira qualidade, conforme padrão existente.

11.4. GRADES E PORTÕES

Pintura em esmalte sintético fosco, em quantas demãos forem necessárias para um acabamento de primeira qualidade, precedida de uma demão de fundo anticorrosivo.

12. INSTALAÇÕES HIDRAULICAS, SANITÁRIAS E DE PREVENÇÃO CONTRA INCÊNDIO

12.1. PROJETOS

Deverão ser executados conforme projeto hidráulico, a ser anexado posteriormente.

12.2. LOUÇAS E ACABAMENTOS

As louças e peças cerâmicas deverão ser bem cozidas, desempenadas, sem deformações ou fendas, duras, sonoras, resistentes e impermeáveis. O esmalte será homogêneo, sem manchas, depressões, granulações ou fendilhamento. Os metais serão de fabricação perfeita e cuidadoso acabamento sem apresentação de vazamentos, defeitos e falta de aderência com a superfície de base.

12.2.1. Bacia sanitária

- Convencional

Bacia Sanitária com Caixa Acoplada - CP929 / CD 00F

Linha: RAVENA

Cor: BRANCA

Referência indicada: DECA

Com assento da mesma linha e cor.

- P.N.E.

Bacia Sanitária Convencional – P51

Linha CONFORTO

Cor BRANCA

Referência indicada: DECA

Com assento abertura frontal AP 52 da mesma linha e cor.

12.2.2. Lavatório

- Cuba de Embutir

Cuba de Embutir - L 37

Cor: BRANCA

Prefeitura Municipal de Guajeru



Estado da Bahia
PREFEITURA MUNICIPAL DE GUAJERU
 Praça Antônio Carlos Magalhães, 124, Centro – Guajeru/Ba
 CEP: 46.205.000
 CNPJ: 13.284.658/0001-14
 EMAIL: pmguajeruba@gmail.com

Referência indicada: DECA

12.2.3. Mictório

Mictório M 714 - Decalux
 Mictório com sifão integrado
 Cor BRANCA
 Referência indicada: DECA

12.2.4. Torneira automática

Torneira automática de mesa - 1170 C
 Linha: DECAMATIC
 Referência indicada: DECA

12.2.5. Cuba Copa

Cuba em aço inox de embutir, 40 x 34 x 17cm (LAP).
 Referência indicada: Franke

12.2.6. Torneira

Torneira de parede com arejador – 1168 C LINK
 Linha Link
 Referência indicada: DECA

12.2.7. Pia de cozinha

Pia de inox 2 cubas 200x60cm
 Referência indicada:

12.2.8. Acessórios Sanitários Convencionais e P.N.E. (Portadores de Necessidades Especiais)

- Barra De Apoio

Barra de Apoio (90cm) – AP 2310

Linha: CONFORTO

Referência indicada: DECA

Obs.: Conforme projeto arquitetônico colocar barras nas portas.

- Saboneteira

Saboneteira de parede para sabonete líquido com capacidade de 0,9 litros, em plástico ABS – AC 70000

Cor: BRANCA

Referência indicada: JOFEL

- Papeleira

PAPELEIRA EM PLÁSTICO ABS – AE 51010

Cor BRANCA

Referência indicada: JOFEL

- Toalheiro em Plástico Abs

Toalheiro em plástico ABS, para papel toalha em rolo - AG 16000

Cor BRANCA

Referência indicada: JOFEL

13. INSTALAÇÕES ELÉTRICAS

13.1. PROJETOS

Deverão ser executados conforme projetos elétricos posteriormente fornecidos, e seguindo as recomendações técnicas da ABNT.

Prefeitura Municipal de Guajeru



Estado da Bahia
PREFEITURA MUNICIPAL DE GUAJERU
Praça Antônio Carlos Magalhães, 124, Centro – Guajeru/Ba
CEP: 46.205.000
CNPJ: 13.284.658/0001-14
EMAIL: pmguajeruba@gmail.com

14. COMPLEMENTAÇÕES DA OBRA

14.1. BANCADAS DOS SANITÁRIOS EM GRANITO

Todas as bancadas são em granito cinza andorinha, com rodapia e testeira, com cubas de embutir, com espessura de 3 cm, com frontão e saia 120 mm, localizada à 700 mm do chão.

As bancadas dos sanitários são apoiadas em mão francesa metálica, em pares ao lado da cuba. Como apoio extra as bancadas de granito, está previsto apoio sobre placas de granito, com mesmo acabamento, orientadas no sentido vertical em relação ao chão, tendo a base inferior menor que a base superior.

Os granitos serão entregues polidos e impermeabilizados com resina de boa qualidade, devendo ser apresentado uma peça para sua aprovação.

15. LIMPEZA FINAL E RECEBIMENTO DA OBRA

A obra será entregue em perfeito estado de limpeza e conservação, devendo apresentar funcionamento perfeito de todas as suas instalações e aparelhos e com as instalações definitivas ligadas.

Todos os pisos deverão ser totalmente limpos e todos os detritos que ficarem aderentes deverão ser removidos, sem danos às superfícies. Durante a limpeza da obra deve-se ter o cuidado de vedar todos os ralos para que os detritos provenientes da limpeza não venham a obstruí-los posteriormente.

Todos os metais, ferragens e louças deverão ficar totalmente limpos, polidos, tendo sido removido todo o material aderente até que se obtenha suas condições normais. Todas as ferragens serão limpas e lubrificadas, substituindo-se aquelas que não apresentarem perfeito funcionamento e acabamento.

Deverá haver cuidado especial com a limpeza dos vidros, sobretudo junto às esquadrias, removendo os resíduos. A obra deverá ser entregue limpa, para que a Fiscalização efetue o recebimento da mesma.

Prefeitura Municipal de Guajeru

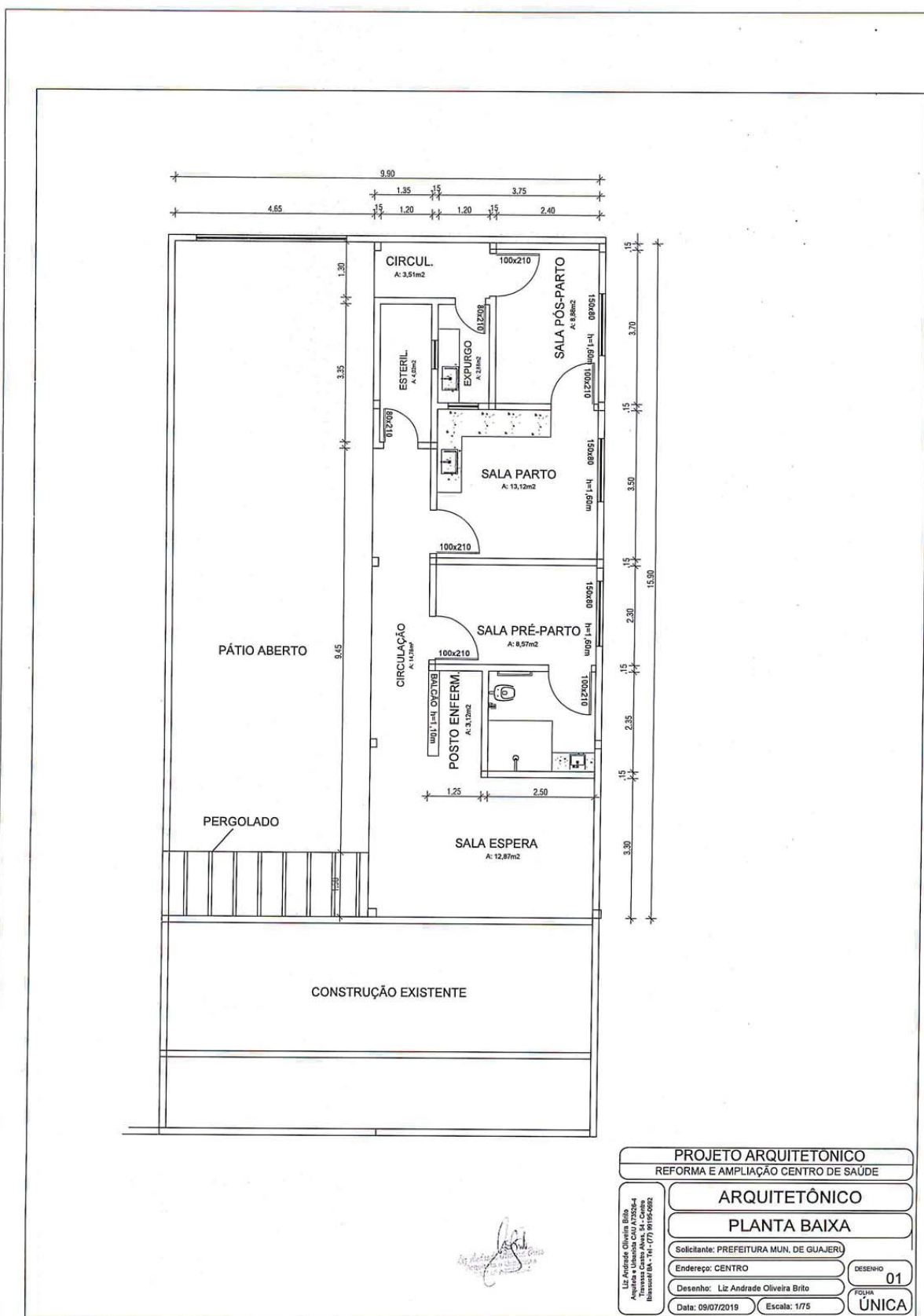

PROJETO ARQUITETÔNICO REFORMA E AMPLIAÇÃO CENTRO DE SAÚDE	
ARQUITETÔNICO	
PLANTA BAIXA	
Solicitante: PREFEITURA MUN. DE GUAJERU	
Endereço: CENTRO	DESENHO 01
Desenho: Liz Andrade Oliveira Brito	FOLHA ÚNICA
Data: 09/07/2019	Escala: 1/75

Prefeitura Municipal de Guajeru

PREFEITURA MUNICIPAL DE GUAJERU-BA

ESTADO DA BAHIA
CNPJ: 13.284.658/0001-14

AVISO DE LICITAÇÃO CONVITE Nº 001/2019

A Prefeitura Municipal de Guajeru-Ba, em acordo com a Lei Federal nº 8.666/93 com suas ulteriores alterações, torna público o Edital de abertura da Licitação na Modalidade **Convite nº 001/2019** do tipo menor preço Global, no dia 03/10/2019, às 08:30h na Sede da Prefeitura, situada à Praça Antônio Carlos Magalhães, nº 24, na cidade Guajeru, Bahia, Fone: (77)3417-2252. **OBJETO:** *Contratação de empresa de Engenharia para prestar serviços de Construção de Academia de Saúde no Município*, de acordo com as especificações constantes do Edital. Informações na Sede da Prefeitura e através do e-mail: licitacaogujeru@gmail.com. Edital e outros atos referentes a este processo serão publicados exclusivamente no Diário Oficial do Município de Guajeru-Ba, disponível no site <https://transparencia.governodeguajeru.ba.gov.br/transparencia/licitacao>. Gilmar Rocha Cangussu - Prefeito Municipal.

Prefeitura Municipal de Guajeru

PREFEITURA MUNICIPAL DE GUAJERU-BA
ESTADO DA BAHIA
CNPJ: 13.284.658/0001-14

AVISO DE LICITAÇÃO
CONVITE Nº 002/2019

A Prefeitura Municipal de Guajeru-Ba, em acordo com a Lei Federal nº 8.666/93 com suas ulteriores alterações, torna público o Edital de abertura da Licitação na Modalidade **Convite nº 002/2019** do tipo menor preço Global, no dia 03/10/2019, às 10:30h na Sede da Prefeitura, situada à Praça Antônio Carlos Magalhães, nº 24, na cidade Guajeru, Bahia, Fone: (77)3417-2252. **OBJETO:** *Contratação de empresa de Engenharia para prestar serviços de Reforma e Ampliação do Centro de Saúde do Município*, de acordo com as especificações constantes do Edital. Informações na Sede da Prefeitura e através do e-mail: licitacaogujeru@gmail.com. Edital e outros atos referentes a este processo serão publicados exclusivamente no Diário Oficial do Município de Guajeru-Ba, disponível no site <https://transparencia.governodeguajeru.ba.gov.br/transparencia/licitacao>. Gilmar Rocha Cangussu - Prefeito Municipal.

Praça Antônio Carlos Magalhães | S/N | Centro | Guajeru-Ba

www.pmgujeru.ba.ipmbrasil.org.br

Prefeitura Municipal de Guajeru



Estado da Bahia
PREFEITURA MUNICIPAL DE GUAJERU
Praça Antônio Carlos Magalhães, 124, Centro – Guajeru/BA
CEP: 46.205.000
CNPJ: 13.284.658/0001-14
EMAIL: pmguajeruba@gmail.com

RESUMO DE TERMO DE RENOVAÇÃO 01 DO CONTRATO Nº 001-02/2019

PRIMEIRO TERMO DE RENOVAÇÃO DO CONTRATO Nº 001-02/2019 DE PRESTAÇÃO DE SERVIÇOS, QUE ENTRE SI CELEBRAM A PREFEITURA MUNICIPAL DE GUAJERU-BA, ATRAVÉS DO FUNDO MUNICIPAL DE ASSISTÊNCIA SOCIAL E A EMPRESA CARDOSO EMPREENDIMENTOS EIRELI NOS TERMOS ABAIXO:

CONTRATANTE: PREFEITURA MUNICIPAL GUAJERU-BA

CONTRATADA: CARDOSO EMPREENDIMENTOS EIRELI.

I - CLÁUSULA PRIMEIRA - DO OBJETO

O presente Termo de Renovação tem por objeto Renovação do **Contrato nº 001-02/2019**, conforme Art. 57, inciso II da Lei nº 8.666/93 e na Cláusula Quarta do contrato original.

II - CLÁUSULA SEGUNDA - DO PREÇO

O Valor Total da renovação do **Contrato nº 001-02/2019** é de **R\$ 9.887,50 (nove mil oitocentos e oitenta e sete reais e cinquenta centavos)**, a serem pagos conforme a utilização dos serviços que será na forma discriminada na planilha abaixo.

III - CLÁUSULA TERCEIRA - DOS PRAZOS

O prazo de vigência do contrato renovado será de 04 (quatro) meses, tendo vigência a partir de 02 de Setembro de 2019 a 31 de Dezembro de 2019.

IV - CLÁUSULA QUARTA - DA DOTAÇÃO ORÇAMENTÁRIA

As despesas para o pagamento deste contrato correrão por conta dos recursos das Dotações Orçamentárias a seguir especificadas:

Unidade Orçamentária: 03.09.01 - Secretaria de Assistência e Desenvolvimento Social

Projeto/Atividade: 2.138 - Ações do IGD - SUAS

Elemento de Despesa: 3.3.90.33.00 - Passagens e despesas com Locomoção

Elemento de Despesa: 3.3.90.39.00 - Outros Serviços de Terceiros - Pessoa Jurídica

V - CLÁUSULA QUINTA - DA RATIFICAÇÃO

Ficam ratificadas todas as cláusulas e condições estabelecidas no Contrato Original que não colidirem com as constantes do presente Termo de Renovação.

Prefeitura Municipal de Guajeru



Estado da Bahia
PREFEITURA MUNICIPAL DE GUAJERU
Praça Antônio Carlos Magalhães, 124, Centro – Guajeru/BA
CEP: 46.205.000
CNPJ: 13.284.658/0001-14
EMAIL: pmguajeruba@gmail.com

VI - CLÁUSULA SEXTA - DA PUBLICAÇÃO

A Contratante providenciará a publicação deste Termo de Renovação, no Diário Oficial do Município, conforme determina o parágrafo único, do art. 61, da Lei nº 8.666/93.

E, por estarem assim justas e contratadas, as partes assinam o presente Termo Aditivo em 02 (duas) vias de igual teor, o qual depois de lido e achado conforme, perante duas testemunhas.

Guajeru-Ba, 29 de Agosto de 2019.

Gilmar Rocha Cangussu
Prefeito Municipal
Contratante

Ivanilde Aparecida Rocha Meira
Gestora do FMAS
Contratante

Cardoso Empreendimentos EIRELI
Empresa Contratada

Prefeitura Municipal de Guajeru



Estado da Bahia
PREFEITURA MUNICIPAL DE GUAJERU
 Praça Antônio Carlos Magalhães, 124, Centro – Guajeru/BA
 CEP: 46.205.000
 CNPJ: 13.284.658/0001-14
 EMAIL: pmguajeruba@gmail.com

RESUMO DE TERMO DE RENOVAÇÃO 01 DO CONTRATO Nº 095-01/2019

PRIMEIRO TERMO DE RENOVAÇÃO DO CONTRATO Nº 095-01/2019 DE PRESTAÇÃO DE SERVIÇOS, QUE ENTRE SI CELEBRAM A PREFEITURA MUNICIPAL DE GUAJERU-BA E A EMPRESA CARDOSO EMPREENDIMENTOS EIRELI NOS TERMOS ABAIXO:

CONTRATANTE: PREFEITURA MUNICIPAL GUAJERU-BA

CONTRATADA: CARDOSO EMPREENDIMENTOS EIRELI.

OBJETO CONTRATO ORIGINAL: Prestação de serviços de transportes diversos para atender as necessidades das Secretarias Municipais.

I - CLÁUSULA PRIMEIRA - DO OBJETO

O presente Termo de Renovação tem por objeto Renovação do **Contrato nº 095-01/2019**, conforme Art. 57, inciso II da Lei nº 8.666/93 e na Cláusula Quarta do contrato original.

II - CLÁUSULA SEGUNDA - DO PREÇO

O Valor Total da renovação do **Contrato nº 095-01/2019** é de **RS 157.897,24 (cento e cinquenta e sete mil oitocentos e noventa e sete reais e vinte e quatro centavos)**, a serem pagos conforme a utilização dos serviços que será na forma discriminada na planilha abaixo.

III - CLÁUSULA TERCEIRA - DOS PRAZOS

O prazo de vigência do contrato renovado será de 04 (quatro) meses, tendo vigência a partir de 02 de Setembro de 2019 a 31 de Dezembro de 2019.

IV - CLÁUSULA QUARTA - DA DOTAÇÃO ORÇAMENTÁRIA

As despesas para o pagamento deste contrato correrão por conta dos recursos das Dotações Orçamentárias a seguir especificadas:

Unidade Orçamentária: 03.01.01 - Gabinete do Prefeito
Projeto/Atividade: 2.009 - Manutenção dos Serviços Administrativos
Elemento de Despesa: 3.3.90.33.00 - Passagens e despesas com Locomoção
Elemento de Despesa: 3.3.90.39.00 - Outros Serviços de Terceiros - Pessoa Jurídica

Unidade Orçamentária: 03.02.01 - Secretaria de Administração
Projeto/Atividade: 2.013 - Manutenção dos Serviços Administrativos
Elemento de Despesa: 3.3.90.33.00 - Passagens e despesas com Locomoção
Elemento de Despesa: 3.3.90.39.00 - Outros Serviços de Terceiros - Pessoa Jurídica

Unidade Orçamentária: 03.06.01 - Secretaria de Agricultura e Meio Ambiente
Projeto/Atividade: 2.015 - Manutenção do Serviços Administrativos
Elemento de Despesa: 3.3.90.33.00 - Passagens e despesas com Locomoção
Elemento de Despesa: 3.3.90.39.00 - Outros Serviços de Terceiros - Pessoa Jurídica

Prefeitura Municipal de Guajeru



Estado da Bahia
PREFEITURA MUNICIPAL DE GUAJERU
Praça Antônio Carlos Magalhães, 124, Centro – Guajeru/BA
CEP: 46.205.000
CNPJ: 13.284.658/0001-14
EMAIL: pmguajeruba@gmail.com

Unidade Orçamentária: 03.08.01 - Secretaria de Infraestrutura
Projeto/Atividade: 2.025 - Manutenção dos Serviços Administrativos
Projeto/Atividade: 2.076 - Manutenção do Departamento de Estradas e Rodovias
Elemento de Despesa: 3.3.90.33.00 - Passagens e despesas com Locomoção
Elemento de Despesa: 3.3.90.39.00 - Outros Serviços de Terceiros - Pessoa Jurídica

V - CLÁUSULA QUINTA - DA RATIFICAÇÃO

Ficam ratificadas todas as cláusulas e condições estabelecidas no Contrato Original que não colidirem com as constantes do presente Termo de Renovação.

VI - CLÁUSULA SEXTA - DA PUBLICAÇÃO

A Contratante providenciará a publicação deste Termo de Renovação, no Diário Oficial do Município, conforme determina o parágrafo único, do art. 61, da Lei nº 8.666/93.

E, por estarem assim justas e contratadas, as partes assinam o presente Termo Aditivo em 02 (duas) vias de igual teor, o qual depois de lido e achado conforme, perante duas testemunhas.

Guajeru-Ba, 29 de Agosto de 2019.

Gilmar Rocha Cangussu
Prefeito Municipal
Contratante

Cardoso Empreendimentos EIRELI
Contratada

Prefeitura Municipal de Guajeru



Estado da Bahia
PREFEITURA MUNICIPAL DE GUAJERU
Praça Antônio Carlos Magalhães, 124, Centro – Guajeru/BA
CEP: 46.205.000
CNPJ: 13.284.658/0001-14
EMAIL: pmguajeruba@gmail.com

RESUMO DE TERMO DE RENOVAÇÃO 01 DO CONTRATO Nº 096-01/2019

PRIMEIRO TERMO DE RENOVAÇÃO DO CONTRATO Nº 096-01/2019 DE PRESTAÇÃO DE SERVIÇOS, QUE ENTRE SI CELEBRAM A PREFEITURA MUNICIPAL DE GUAJERU-BA, ATRAVÉS DO FUNDO MUNICIPAL DE EDUCAÇÃO-FME E A EMPRESA CARDOSO EMPREENDIMENTOS EIRELI NOS TERMOS ABAIXO:

CONTRATANTE: PREFEITURA MUNICIPAL GUAJERU-BA

CONTRATADA: CARDOSO EMPREENDIMENTOS EIRELI.

OBJETO CONTRATO ORIGINAL: Prestação de serviços de transportes diversos para atender as necessidades da Secretaria Municipal de Educação.

I - CLÁUSULA PRIMEIRA - DO OBJETO

O presente Termo de Renovação tem por objeto Renovação do **Contrato nº 096-01/2019**, conforme Art. 57, inciso II da Lei nº 8.666/93 e na Cláusula Quarta do contrato original.

II - CLÁUSULA SEGUNDA - DO PREÇO

O Valor Total da renovação do **Contrato nº 096-01/2019** é de **R\$ 35.555,56 (trinta e cinco mil quinhentos e cinquenta e cinco reais e cinquenta e seis centavos)**, a serem pagos conforme a utilização dos serviços que será na forma discriminada na planilha abaixo.

III - CLÁUSULA TERCEIRA - DOS PRAZOS

O prazo de vigência do contrato renovado será de 04 (quatro) meses, tendo vigência a partir de 02 de Setembro de 2019 a 31 de Dezembro de 2019.

IV - CLÁUSULA QUARTA - DA DOTAÇÃO ORÇAMENTÁRIA

As despesas para o pagamento deste contrato correrão por conta dos recursos das Dotações Orçamentárias a seguir especificadas:

Unidade Orçamentária: 03.05.01 - Secretaria de Educação
Projeto/Atividade: 2.003 - Manutenção dos Serviços Administrativos
Projeto/Atividade: 2.130 - Desenvolvimento das Atividades Meio da Educação Básica - FUNDEB 40%
Projeto/Atividade: 2.134 - Manutenção da Educação Básica
Elemento de Despesa: 3.3.90.33.00 - Passagens e despesas com Locomoção
Elemento de Despesa: 3.3.90.39.00 - Outros Serviços de Terceiros - Pessoa Jurídica

V - CLÁUSULA QUINTA - DA RATIFICAÇÃO

Ficam ratificadas todas as cláusulas e condições estabelecidas no Contrato Original que não colidirem com as constantes do presente Termo de Renovação.

Prefeitura Municipal de Guajeru



Estado da Bahia
PREFEITURA MUNICIPAL DE GUAJERU
Praça Antônio Carlos Magalhães, 124, Centro – Guajeru/BA
CEP: 46.205.000
CNPJ: 13.284.658/0001-14
EMAIL: pmguajeruba@gmail.com

VI - CLÁUSULA SEXTA - DA PUBLICAÇÃO

A Contratante providenciará a publicação deste Termo de Renovação, no Diário Oficial do Município, conforme determina o parágrafo único, do art. 61, da Lei nº 8.666/93.

E, por estarem assim justas e contratadas, as partes assinam o presente Termo Aditivo em 02 (duas) vias de igual teor, o qual depois de lido e achado conforme, perante duas testemunhas.

Guajeru-Ba, 29 de Agosto de 2019.

Gilmar Rocha Cangussu
Prefeito Municipal
Contratante

Terezinha Souza Silva Santos
Gestora do FME
Contratante

Cardoso Empreendimentos EIRELI
Empresa Contratada

Prefeitura Municipal de Guajeru



Estado da Bahia
PREFEITURA MUNICIPAL DE GUAJERU
Praça Antônio Carlos Magalhães, 124, Centro – Guajeru/BA
CEP: 46.205.000
CNPJ: 13.284.658/0001-14
EMAIL: pmguajeruba@gmail.com

RESUMO DE TERMO DE RENOVAÇÃO 01 DO CONTRATO Nº 097-01/2019

PRIMEIRO TERMO DE RENOVAÇÃO DO CONTRATO Nº 097-01/2019 DE PRESTAÇÃO DE SERVIÇOS, QUE ENTRE SI CELEBRAM A PREFEITURA MUNICIPAL DE GUAJERU-BA, ATRAVÉS DO FUNDO MUNICIPAL DE SAÚDE E A EMPRESA CARDOSO EMPREENDIMENTOS EIRELI NOS TERMOS ABAIXO:

CONTRATANTE: PREFEITURA MUNICIPAL GUAJERU-BA

CONTRATADA: CARDOSO EMPREENDIMENTOS EIRELI.

I - CLÁUSULA PRIMEIRA - DO OBJETO

O presente Termo de Renovação tem por objeto Renovação do **Contrato nº 097-01/2019**, conforme Art. 57, inciso II da Lei nº 8.666/93 e na Cláusula Quarta do contrato original.

II - CLÁUSULA SEGUNDA - DO PREÇO

O Valor Total da renovação do **Contrato nº 097-01/2019** é de **R\$ 105.880,52 (cento e cinco mil oitocentos e oitenta reais e cinquenta e dois centavos)**, a serem pagos conforme a utilização dos serviços que será na forma discriminada na planilha abaixo.

III - CLÁUSULA TERCEIRA - DOS PRAZOS

O prazo de vigência do contrato renovado será de 04 (quatro) meses, tendo vigência a partir de 02 de Setembro de 2019 a 31 de Dezembro de 2019.

IV - CLÁUSULA QUARTA - DA DOTAÇÃO ORÇAMENTÁRIA

As despesas para o pagamento deste contrato correrão por conta dos recursos das Dotações Orçamentárias a seguir especificadas:

Unidade Orçamentária: 03.07.02 - Secretaria de Saúde - FMS

Projeto/Atividade: 2.007 - Manutenção dos Serviços Administrativos

Elemento de Despesa: 3.3.90.33.00 - Passagens e despesas com Locomoção

Elemento de Despesa: 3.3.90.39.00 - Outros Serviços de Terceiros - Pessoa Jurídica

V - CLÁUSULA QUINTA - DA RATIFICAÇÃO

Ficam ratificadas todas as cláusulas e condições estabelecidas no Contrato Original que não colidirem com as constantes do presente Termo de Renovação.

Prefeitura Municipal de Guajeru



Estado da Bahia
PREFEITURA MUNICIPAL DE GUAJERU
Praça Antônio Carlos Magalhães, 124, Centro – Guajeru/BA
CEP: 46.205.000
CNPJ: 13.284.658/0001-14
EMAIL: pmguajeruba@gmail.com

VI - CLÁUSULA SEXTA - DA PUBLICAÇÃO

A Contratante providenciará a publicação deste Termo de Renovação, no Diário Oficial do Município, conforme determina o parágrafo único, do art. 61, da Lei nº 8.666/93.

E, por estarem assim justas e contratadas, as partes assinam o presente Termo Aditivo em 02 (duas) vias de igual teor, o qual depois de lido e achado conforme, perante duas testemunhas.

Guajeru-Ba, 29 de Agosto de 2019.

Gilmar Rocha Cangussu
Prefeito Municipal
Contratante

Érica Leal Cangussu
Gestora do FMS
Contratante

Cardoso Empreendimentos EIRELI
Empresa Contratada